

---

الجمعية العامة العادية  
للسنة المالية المنتهية في ٣١ ديسمبر ٢٠٢٢م

---



# المحتويات

٤	<b>اجتماع الجمعية العامة العادية</b>	
٥	جدول أعمال اجتماع الجمعية العامة العادية	
٦	المصادقة على محضر اجتماع الجمعية العامة العادية السابق	١
٢١	مناقشة تقرير مجلس الإدارة	٢
٢٩	الإستماع إلى تقرير هيئة الرقابة الشرعية	٣
٣١	الإستماع إلى تقرير مراقبي الحسابات الخارجيين	٤
٣٨	مناقشة البيانات المالية الموحدة	٥
١٥٤	الموافقة على توصية مجلس الإدارة بتخصيص صافي أرباح العام ٢٢ . ٢٢م	٦
١٥٥	الموافقة على توصية مجلس الإدارة باعتماد مبلغ مكافأة لأعضاء مجلس الإدارة	٧
١٥٦	مناقشة تقرير الحوكمة	٨
١٧٦	التبليغ عن العمليات التي جرت خلال السنة المالية المنتهية	٩
١٨٢	إبراء ذمة أعضاء مجلس الإدارة من المسؤولية	١٠
١٨٣	الموافقة على تعيين/إعادة تعيين مدققي حسابات المجموعة	١١
١٨٤	المصادقة على تعيين السيد يوسف عبدالله تقي	١٢
١٨٥	الموافقة على تعيين صانع سوق	١٣
١٨٦	ما يستجد من أعمال طبقاً للمادة (٢ . ٧) من قانون الشركات التجارية	١٤

## اجتماع الجمعية العامة العادية

المنعقد في تمام الساعة الحادية عشرة من صباح يوم الأحد ١٩ مارس ٢٠٢٣ م، الموافق ٢٧ شعبان ١٤٤٤ هجرية، عبر وسائل الاتصال المرئية الحديثة وذلك للنظر في جدول الأعمال التالي بيانه.

في حال عدم اكتمال النصاب القانوني، فسيكون الاجتماع الثاني بمشيئة الله يوم الأحد ٢٦ مارس ٢٠٢٣ م، الموافق ٤ رمضان ١٤٤٤ هجرية، على أن ينعقد الاجتماع الثالث إذا اقتضى الأمر يوم الأحد ٢ أبريل ٢٠٢٣ م، الموافق ١١ من رمضان ١٤٤٤ هجرية في نفس الزمان.



## جدول أعمال الجمعية العامة العادية:

- المصادقة على محضر اجتماع الجمعية العامة العادية السابق والمنعقد بتاريخ ٣ أبريل ٢٠٢٢ م.
- مناقشة تقرير مجلس الإدارة عن أعمال المجموعة للسنة المالية المنتهية في ٣١ ديسمبر ٢٠٢٢ م والمصادقة عليه.
- الإستماع إلى تقرير هيئة الرقابة الشرعية عن التدقيق في أعمال المجموعة للسنة المالية المنتهية في ٣١ ديسمبر ٢٠٢٢ م.
- الإستماع إلى تقرير مراقبي الحسابات الخارجيين عن السنة المالية المنتهية في ٣١ ديسمبر ٢٠٢٢ م.
- مناقشة البيانات المالية الموحدة للسنة المالية المنتهية في ٣١ ديسمبر ٢٠٢٢ م والمصادقة عليها.
  - ترحيل مبلغ ٩,٢٥,٣٠٠ دولار أمريكي إلى الاحتياطي القانوني.
  - اعتماد مبلغ ١,٠٠٠,٠٠٠ دولار أمريكي لأعمال جي اف اتش الخيرية والمجتمعية.
  - توزيع أرباح نقدية عن كافة الأسهم العادية، باستثناء أسهم الخزينة، بنسبة ٧٪ من القيمة الاسمية للسهم أي ما يعادل ١٥٩,٠٠٠ دولار أمريكي / ٦٠٠ دينار بحريني / ٥٨٤,٠٠٠ درهم إماراتي.
  - ترحيل المتبقي، أي ما يقارب مبلغ ٢٣,٩٦٦,٦١٥ دولار أمريكي كأرباح مستبقاه للعام القادم.

التاريخ	الحدث
٢٧ مارس ٢٠٢٣	<b>آخر يوم تداول لاستحقاق الأرباح</b> آخر يوم تداول لاستحقاق الأرباح، ليتم تقييد اسم المساهم في سجل الأسهم يوم الاستحقاق
٢٨ مارس ٢٠٢٣	<b>تاريخ تداول السهم بدون استحقاق</b> أول يوم تداول بدون استحقاق للأرباح
٢٩ مارس ٢٠٢٣	<b>يوم الاستحقاق للأسهم المدرجة في بورصة البحرين وسوق دبي المالي وسوق ابوظبي للأوراق المالية</b> المساهمون المقيد أسمائهم في سجل الأسهم في هذا التاريخ لهم الحق في الحصول على الأرباح
٣٠ مارس ٢٠٢٣	<b>يوم الاستحقاق في بورصة الكويت</b> المساهمون المقيد أسمائهم في سجل الأسهم في هذا التاريخ لهم الحق في الحصول على الأرباح
١٦ أبريل ٢٠٢٣	<b>يوم الدفع</b> اليوم الذي سيتم فيه توزيع الأرباح على المساهمين المستحقين

- الموافقة على توصية مجلس الإدارة باعتماد مبلغ ١,٢٠٠,٠٠٠ دولار أمريكي كمكافأة لأعضاء مجلس الإدارة.
- مناقشة تقرير الحوكمة للسنة المالية المنتهية في ٣١ ديسمبر ٢٠٢٢ م والتزامات المجموعة بمتطلبات الحوكمة الصادرة عن وزارة الصناعة والتجارة ومصرف البحرين المركزي والمصادقة عليه.
- التبليغ عن الموافقة على أي عمليات جرت خلال السنة المالية المنتهية مع أي أطراف ذات علاقة أو مع مساهمين رئيسيين في المجموعة كما هو مبين في توضيح رقم ٢٤ من البيانات المالية لعام ٢٠٢٢ وتقرير مجلس الإدارة تماشياً مع المادة (١٨٩) من قانون الشركات البحريني.
- إبراء ذمة أعضاء مجلس الإدارة من المسؤولية عن كل ما يتعلق بتصرفاتهم عن السنة المالية المنتهية في ٣١ ديسمبر ٢٠٢٢ م.
- الموافقة على تعيين/إعادة تعيين مدققي حسابات المجموعة للسنة المالية المنتهية في ٣١ ديسمبر ٢٠٢٣ م، وتفويض مجلس الإدارة بتحديد أتعابهم (شريطة الحصول على موافقة مصرف البحرين المركزي).
- المصادقة على تعيين السيد يوسف عبدالله تقي كعضو مكمل في مجلس إدارة المجموعة في دورته الحالية.
- الموافقة على تعيين صانع سوق في جميع أو أي من الأسواق المدرج فيها أسهم المجموعة، وذلك بعد موافقة الجهات الرقابية، وتفويض مجلس الإدارة على تحديد صانع السوق ومدة عقده وما إلى ذلك من تفاصيل أخرى ذات صلة واتخاذ ما هو مناسب من قرارات.
- ما يستجد من أعمال طبقاً للمادة (٢٠٧) من قانون الشركات التجارية.

غازي فيصل الهاجري  
رئيس مجلس الإدارة



المصادقة على محضر اجتماع الجمعية  
العامة العادية السابق والمنعقد بتاريخ  
٣ أبريل ٢٠٢٢ م.





مجموعة جي إف إتش المالية ("المجموعة")  
محضر اجتماع الجمعية العامة العادية ("الاجتماع")  
المنعقد في يوم الأحد، 2 رمضان 1443 هـ  
الموافق 3 أبريل 2022 م  
في تمام الساعة الحادية عشر صباحاً  
اجتماع افتراضي عن بُعد عبر تقنية " مؤتمرات الفيديو" ((ZOOM))

افتتح رئيس الجلسة السيد هشام الرئيس الاجتماع باسم الله عز وجل والصلاة والسلام على رسول الله ومن والاه مرحباً بالسادة المساهمين وشاكراً لهم حرصهم الحضور والمشاركة في الاجتماع. وكذلك رحب رئيس الجلسة بكل من السادة مندوب إدارة المؤسسات المالية الإسلامية ومندوب إدارة مراقبة أسواق المال بمصرف البحرين المركزي ومندوب وزارة الصناعة والتجارة والسياحة ومندوب بورصة البحرين وممثل المدقق الخارجي السادة (KPMG) كما أعرب رئيس الجلسة عن بالغ شكره لعضو هيئة الرقابة الشرعية الشيخ الدكتور فريد هادي لحضوره الاجتماع. كما ورحب بالحضور من أعضاء مجلس الإدارة السيد أحمد الأحمدى رئيس لجنة التدقيق والمخاطر والسيد إدريس الرفيع والسيد علي مراد.

حيث قدم السيد هشام أحمد الرئيس الرئيس التنفيذي وعضو مجلس إدارة مجموعة جي إف إتش المالية ش.م.ب. ("المجموعة") قرار مجلس الإدارة رقم (ت-1-3-2022) بشأن تعيينه لرئاسة اجتماع الجمعية العمومية العادية ("رئيس الجلسة").

ومن ثم أشار رئيس الجلسة إلى أن هذا الاجتماع هو الاجتماع "الافتراضي" الثالث لعقد الجمعية العمومية العادية، حيث أن النصاب القانوني لم يكتمل في الاجتماع الأول "الافتراضي" والذي كان مقرر له تاريخ 20 مارس 2022 م، كما لم يكتمل أيضاً النصاب في الاجتماع الثاني "الافتراضي" والذي كان مزعماً انعقاده بتاريخ 27 مارس 2022 م الأمر الذي استدعى إلى عقد هذا الاجتماع "الافتراضي" الثالث، حيث بلغ عدد الحضور من المساهمين في هذا الاجتماع أصالةً وكالة ما يمثل عدد 1,491,950,460 سهم من إجمالي أسهم رأس المال البالغة 3,775,990,064 سهماً، وبما يعادل نسبة مئوية قدرها 39.51% وهي نسبة كافية لتوافر النصاب القانوني المطلوب لعقد اجتماع الجمعية العامة العادية، ومن ثم أعلن رئيس الجمعية انعقادها. وبعد أن تم تعيين الدكتور محمد عبد السلام سكرتيراً للجلسة، شرع الرئيس بمناقشة البنود المدرجة على جدول الأعمال على النحو التالي:



## جدول أعمال الجمعية العامة العادية:

### 1. المصادقة على محضر اجتماع الجمعية العامة العادية السابق والمنعقد بتاريخ 14 أكتوبر 2021م

طلب رئيس الجلسة من السادة المساهمين المشاركين في الاجتماع إبداء ملاحظاتهم وتعليقاتهم على المحضر المطروح للمناقشة. تقدم المساهم السيد علي الطريف (المالك لعدد 7,984 سهم) بجزييل الشكر للسيد رئيس الجلسة والسادة أعضاء مجلس الإدارة الموقرين والإدارة التنفيذية للمجموعة والسادة المساهمين الكرام وممثلي الجهات الرقابية مهناً للجميع بالشهر الفضيل وبالنتائج المالية المميزة التي تم تحقيقها في ظل الظروف الصعبة والمتغيرات المتلاحقة في الاسواق. كما تقدم بالشكر لأمين سر المجموعة على ما يقوم به من مبادرات التواصل بعد الجمعية العامة مع جميع السادة المساهمين الكرام ومتابعة ما لديهم من ملاحظات واقتراحات.

كما أشاد بالإدارة السابقة لاجتماعي الجمعية العادية وغير العادية السابقين الذي تم فيهما الالتزام بالمبدأ السابع لميثاق الحوكمة الصادر عن وزارة الصناعة والتجارة والسياحة حيث أعطي الجميع الوقت الكافي لإبداء آرائهم وتسجيل ما لديهم من ملاحظات واقتراحات مضيفاً بأن محضر الاجتماع السابق قد تمت صياغته بطريقة صحيحة ودقيقة حسب المادة 208 من قانون الشركات التجارية البحريني.

استفسر السيد علي الطريف عن رئيس مجلس الإدارة ونائب الرئيس ورئيس لجنة التدقيق والمخاطر، فذكر السيد هشام الريس بأن رئيس لجنة التدقيق والمخاطر متواجد في الاجتماع ومن ضمن الحضور أيضاً أعضاء مجلس الإدارة السيد أدريس الرفيع والسيد علي مراد.

وحيث أنه لم يبد السادة المساهمين ملاحظات أخرى بشأن محضر الاجتماع السابق، فقد تمت المصادقة على محضر اجتماع الجمعية العامة العادية السابق المؤرخ في 14 أكتوبر 2021م

### 2. مناقشة تقرير مجلس الإدارة عن أعمال المجموعة للسنة المالية المنتهية في 31 ديسمبر 2021م والمصادقة عليه.

كان للمساهم علي الطريف استفسار حول أسباب عدم إصدار المجموعة لتقرير شامل عن الاستدامة (الحوكمة البيئية والمجتمعية والمؤسسية) على الرغم من توافق التزامات الاستدامة مع التزامات المعاملات المالية الإسلامية المبينة على الشريعة وقيام المجموعة باستثمارات (أصول تحت الإدارة) كبيرة جداً تقدر بثلاثة مليارات دولار







أمريكي تقريبا في شركة إنفراكورب وإصدارها صكوك خضراء بقيمة تصل إلى 900 مليون دولار أمريكي وتعتبر الأولى من نوعها في البحرين هذا إضافة إلى تواجد العنصر النسائي في المناصب القيادية والتنفيذية للمجموعة وكذلك الحوكمة المؤسسية والإدراج المتعدد الثلاثي (البحرين ودبي والكويت) ثم الإدراج الخماسي بعد الإدراج المزمع في السعودية وأبوظبي، مضيفاً بأنها كلها مؤهلات تجعل المجموعة في موقع ممتاز لإصدار تقرير الاستدامة.

وبالرد على المساهم علي الطريف، ذكر السيد رئيس الجلسة بأن المجموعة لديها العديد من المشاريع والمبادرات التي من خلالها تتفوق على مثيلاتها من المؤسسات من ناحية البيئة والحوكمة وتأهيل المرأة وسيتم إصدار تقرير الاستدامة قريباً والافصح عنه في بورصة البحرين والموقع الإلكتروني للمجموعة.

حيث أنه لم يبد السادة المساهمين أي اعتراض على التقرير، وتلته وافقت الجمعية العمومية العادية على تقرير مجلس الإدارة عن أعمال المجموعة للسنة المالية المنتهية في 31 ديسمبر 2021م وصادقت عليه.

### **3. الاستماع إلى تقرير هيئة الرقابة الشرعية عن التدقيق في أعمال المجموعة للسنة المالية المنتهية في 31 ديسمبر 2021م.**

طلب رئيس الجلسة من فضيلة الشيخ الدكتور فريد هادي عضو هيئة الرقابة الشرعية بقراءة تقرير هيئة الرقابة الشرعية عن التدقيق في أعمال المجموعة للسنة المالية المنتهية في 31 ديسمبر 2021م، حيث بدأ فضيلته باسم الله عز وجل والصلاة والسلام على رسول الله ومن آله ورحب بالسادة المساهمين والحضور ومن ثم قام بقراءة تقرير هيئة الرقابة الشرعية للبنات حول الأعمال التشغيلية للفترة المنتهية في 31 ديسمبر 2021م.

وبعد الانتهاء من تلاوة تقرير هيئة الرقابة الشرعية عن التدقيق في أعمال المجموعة للسنة المالية المنتهية في 31 ديسمبر 2021م، تم التصديق عليه من قبل المساهمين الحاضرين.

### **4. الاستماع إلى تقرير مراقبي الحسابات الخارجيين عن السنة المالية المنتهية في 31 ديسمبر 2021م**

طلب رئيس الجلسة من مندوب مدققي الحسابات (كي بي إم جي KPMG) تلاوة تقريرهم عن القوائم المالية للسنة المنتهية في 31 ديسمبر 2021م حيث قام السيد ماهيش بالاسوبرامانان بتلاوة التقرير على السادة المساهمين.





وبعد الانتهاء من قراءة تقرير مدققي الحسابات الخارجي عن السنة المالية المنتهية في 31 ديسمبر 2021م فقد تم التصديق عليه من السادة المساهمين المشاركين في الاجتماع.

#### 5. مناقشة البيانات المالية الموحدة للسنة المالية المنتهية في 31 ديسمبر 2021م والمصادقة عليها

وحول البند الرابع المتعلق بالبيانات المالية الموحدة للسنة المالية المنتهية في 31 ديسمبر 2021م فقد طرح المساهم علي العريف مجموعة من الاستفسارات حول إدارة مخاطر معدل الربح مقابل حدود فجوة معدل هامش الربح عن طريق متابعة حساسية موجودات ومطلوبات المجموعة تجاه السيناريوهات المتعددة لمعدل الربح المعياري وغير المعياري، السيناريوهات المعيارية والتي يتم اعتبارها بصورة شهرية على 100 نقطة أساس من الانخفاض أو الارتفاع المتوازي مع جميع منحنيات العوائد وعلى القيمة الاقتصادية لحقوق الملكية، وماهية الاجراءات لتصحيح مسار المجموعة في تقليل أو سد هذه الفجوة السالبة، كما ونوه بأن كل قطاعات الدخل الاستراتيجية للمجموعة في تطور من سنة 2020م الى سنة 2021م، ما عدا إيراد الاستثمار في الملكية الخاصة والاستثمارات المشتركة متسائلاً عن الأسباب وآلية تطوير خط العمل المذكور، وأخيراً فقد ذكر المساهم علي العريف بشأن بند حقوق الملكية بأنه وعلى الرغم من تحسن العائد على متوسط حقوق الملكية ما بين العامين 2020م و 2021م، فإنه يتطلب العمل على تحسين العائد ليصل الى 15٪ أو أكثر للسنوات القادمة.

فجاء الرد من السيد سورباهراران بالقول بأنه ولتقليل الفجوة في مخاطر معدل الربح فإن لجنة الأصول والالتزامات ALCO يقوم بدراسة كافة السيناريوهات المتعلقة بتأثير تغييرات أسعار الفائدة على منتجات المجموعة وبالذات محفظة الخزينة وبناء عليه يتم اتخاذ ما هو مناسب من قرارات. وفي مداخلة له، قال السيد رئيس الجلسة بأنه ومع ارتفاع معدلات الفائدة عالمياً والارتفاعات المرتقبة فالمجموعة تقوم بدراسة مدى السرعة في ارتفاعها حيث لازالت جي إف إتش تحصل على أسعار تنافسية. هذا إضافة الى ان المجموعة قامت بتحويل عدد من التمويلات القصيرة الأمد إلى تمويلات طويلة الأمد ذات أرباح ثابتة.

كما أن فريق العمل يعمل بشكل دؤوب لتعزيز خطوط العمل للحصول على أرباح مستقرة لا تتأثر أو تتأثر بشكل ضئيل بأوضاع السوق المتذبذبة، واليوم من خلال قسم الخزينة والمصرف الخليجي التجاري وغيرها من خطوط العمل، فالمجموعة لديها ربحية مستقرة وتعمل على تنمية ورفع ربحية اعمال الاستثمار. أما بالنسبة لأداء قسم الملكية الخاصة، فقد ذكر السيد الرئيس بأن استثمارات الملكية الخاصة تدار على مدار فترة الاستثمار بعوائد دورية قليلة ولكن بعوائد أداء كبيرة عند التخارج والمجموعة في صدد بعض التخارجات المهمة خلال العام 2022م. أما قسم العقارات فهناك شهية كبيرة من الأسواق لها وهي تعمل على العكس تماما من استثمارات الملكية الخاصة.





كما طلب السيد علي العزيف تزويده ببعض المعلومات عن البنود 22 و 23 و 24 المتعلقة بالمصروفات، حيث بين السيد رئيس الجلسة بأن العام 2020م كانت سنة جائحة وقد قامت المجموعة بتخفيض عدد الموظفين وتكاليفهم ما كان له أثر سلبي على رضى وأداء الموظفين حيث خسرت المجموعة عدد من الموظفين الاكفاء لصالح مؤسسات أخرى. فكان لابد من تعزيز فريق العمل للحصول على أداء مستقر هذا إضافة إلى العلاقة الطردية بين الأرباح والمحافظ والتكاليف والتي ترتفع معاً ولكن وبشكل عام فإن التكاليف في المجموعة في مستوى المؤسسات المشابهة أما التكاليف التشغيلية فقد ارتفعت بنسبة 5٪ وهي زيادة طبيعية مع نمو المحافظ. أما البند 24 فيتعلق بمخصصات التغير في القيمة السوقية والتي من المتوقع أن يتم عسكها وإعادتها خلال العام 2022م كما أن جزء كبير منها تعود للمصرف الخليجي التجاري.

وفي سياق مناقشة ذات البند، كان للمساهم فاضل عبدالكريم ياسين راشد استفسار حول القيمة الدفترية للسهم وعن وجود أية خطط لدى مجلس الإدارة لتعظيمها، فقد أوضح السيد رئيس الجلسة بأن القيمة الدفترية مرتبطة بالأرباح وعدم توزيعها وإعادة تدويرها والتي ترفع من القيمة الدفترية ويعمل مجلس الإدارة على خلق نوع من التوازن بين القيمة الدفترية وتوزيعات الأرباح حيث ان شريحة كبيرة من المساهمين يتطلعون لتوزيعات مستقرة.

كما واستفسر المساهم فاضل عبد الكريم عن الاستحواذ على المصرف الخليجي التجاري وعن وجود نظرة وخطة لاستكمال الاستحواذ، فقد بين السيد الرئيس بأن المجموعة يهتما زيادة الملكية في المصرف الخليجي التجاري وأنها تناقش الامر باستمرار مع المصرف المركزي للوصول لأفضل السبل للاستحواذ خصوصاً وأن المصرف الخليجي التجاري بنك مدرج وبناء عليه يجب الخضوع لبعض الإجراءات والشروط في حال الرغبة بزيادة الملكية بنسبة 100٪.

أما بشأن الاستفسار حول النظرة المستقبلية المرجوة لانفراكورب وصقر للاسمنت المصنفة في البيانات المالية كشركة محتفظ بها لغرض البيع، فقد بين رئيس الجلسة السيد هشام الرئيس بأن صقر للاسمنت ستكون تابعة لشركة انفراكورب والخطة المستقبلية لانفراكورب أن تدار كشركة مستقلة تتوسع في أعمال البنى التحتية حيث تم مؤخراً ادراج الصكوك الخضراء ويتم تداولها في بورصة لندن، وفيما يتعلق بنقل مقر المجموعة لبرج جي بي كورب سابقاً فذكر السيد الرئيس بأن هناك خطة لنقل شركات تابعة أو عرض البرج للبيع والتخارج.

وبعد الانتهاء من الرد على كافة أسئلة واستفسارات المساهمين والاستماع إلى مداخلاتهم، تم التصديق على البيانات المالية الموحدة للسنة المالية المنتهية في 31 ديسمبر 2021م من قبل الحضور من السادة المساهمين.

#### 6. الموافقة على توصية مجلس الإدارة بتخصيص صافي أرباح العام 2021م على النحو التالي:

- ترحيل مبلغ 8,422,000 دولار أمريكي إلى الاحتياطي القانوني.
- اعتماد مبلغ 1,483,000 دولار أمريكي لأعمال الخير ومؤسسات المجتمع المدني وصندوق الزكاة.





- توزيع أرباح نقدية عن كافة الأسهم العادية، باستثناء أسهم الخزينة، بنسبة 4.57% من القيمة الاسمية للسهم أي ما يعادل 0.0121 دولار أمريكي / 0.004562 دينار بحريني / 0.0444 درهم إماراتي (ما مجموعه 45 مليون دولار أمريكي).
- توزيع أسهم منحة عن كافة الأسهم العادية، بنسبة 1.5% من القيمة الاسمية للسهم بواقع سهم واحد عن كل 66.71 سهم يمتلكه المساهم من أسهم المجموعة أي 56,603,774 سهم ما يعادل 15 مليون دولار أمريكي.

تقدم المساهم نزار قرطاس - شركة رغد والمنازل لإدارة العقارات (المالك لعدد 180,106,344 سهم بنسبة 4.77% من رأس المال الصادر والمدفوع) ببالغ الشكر والتقدير لمجلس الإدارة والإدارة التنفيذية لما يقومون به من جهود في سبيل الرقي بالمجموعة ومن ثم استفسر عن إمكانية توزيع أسهم خزينة بدلاً من أسهم المنحة حيث أن رأس مال المجموعة كبير جداً ومن الأجدى والأفضل لصالح المساهمين توزيع أسهم خزينة لأنها تسهم في تقليل عدد الأسهم المتداولة وترفع قيمتها مما ينعكس على ملكية المساهمين وثقتهم في المؤسسة مطالباً الجهات الرقابية بدراسة الأمر بجدية وتقديم الدعم ومباركة الفكرة لما فيه من مصلحة للمساهمين ودعم ربحية السهم.

وبالرد على ما ورد من استفسار فقد قال السيد الرئيس بأن مجلس الإدارة ليس لديها مانع من توزيع أسهم الخزينة إلا أن المصرف المركزي في السابق لم يجز توزيع أسهم خزينة حيث أوضحت السيدة علياء عمران (مصرف البحرين المركزي) بأنه يجب مخاطبة البنك المركزي و اخذ موافقته في هذا الشأن.

وبعد المناقشة فقد قررت الجمعية الموافقة على مايلي:

- ترحيل مبلغ 8,422,000 دولار أمريكي إلى الاحتياطي القانوني.
- اعتماد مبلغ 1,483,000 دولار أمريكي لأعمال الخير ومؤسسات المجتمع المدني وصندوق الزكاة.
- توزيع أرباح نقدية عن كافة الأسهم العادية، باستثناء أسهم الخزينة، بنسبة 4.57% من القيمة الاسمية للسهم أي ما يعادل 0.0121 دولار أمريكي / 0.004562 دينار بحريني / 0.0444 درهم إماراتي (ما مجموعه 45 مليون دولار أمريكي).
- توزيع أسهم منحة أو أسهم خزينة عن كافة الأسهم العادية، بنسبة 1.5% من القيمة الاسمية للسهم بواقع سهم واحد عن كل 66.71 سهم يمتلكه المساهم من أسهم المجموعة أي 56,603,774 سهم ما يعادل 15 مليون دولار أمريكي، خاضع لموافقة مصرف البحرين المركزي.



وقد تم تحديد مواعيد دفع الأرباح للسادة المساهمين على النحو التالي:-

التاريخ	الحدث
28 مارس 2022	الأرباح لاستحقاق تداول يوم آخر يوم الأسهم سجل في المساهم اسم تقييد ليتم الأرباح، لاستحقاق تداول يوم آخر الاستحقاق
29 مارس 2022	استحقاق بدون السهم تداول تاريخ للأرباح استحقاق بدون تداول يوم أول
30 مارس 2022	المالي دبي وسوق البحرين بورصة في المدرجة للأسهم الاستحقاق يوم على الحصول في الحق لهم التاريخ هذا في الأسهم سجل في أسمائهم المقيد المساهمون الأرباح
31 مارس 2022	الكويت بورصة في الاستحقاق يوم على الحصول في الحق لهم التاريخ هذا في الأسهم سجل في أسمائهم المقيد المساهمون الأرباح
13 أبريل 2022	الدفع يوم المستحقين المساهمين على الأرباح توزيع فيه سيتم الذي اليوم

7. الموافقة على توصية مجلس الإدارة باعتماد مبلغ 3.6 مليون دولار أمريكي كمكافأة لأعضاء مجلس الإدارة  
وبالنسبة للبند المتعلق بمكافأة أعضاء مجلس الإدارة فقد كانت هناك مداخلة من السيد غسان أبو روموح -  
مجموعة السند بارك فيها للجميع قدوم شهر رمضان المبارك وشاكراً لمجلس الإدارة والإدارة التنفيذية ما يبذلونه  
من جهود. واستطرد بالقول بأنه لديه تحفظ على قيمة المكافأة المخصصة لمجلس الإدارة والبالغة 3.6 مليون  
دولار أمريكي مضيفاً بأنه يتابع عدد من الشركات المدرجة في بورصة البحرين وأغلب تلك الشركات توزع ما  
نسبته 1% من إجمالي الأرباح كمكافأة لأعضاء مجلس الإدارة. أما المكافأة الحالية والبالغة نسبتها 4% تعتبر مناصفة  
مع ما تم اقتراح توزيعه كأرباح نقدية على المساهمين بنسبة 4.5%.



أما المساهم نزار قرطاس فقد ذكر بأنه لا يقلل من جهود مجلس الإدارة ولكن المكافأة المقترحة كبيرة مقارنة بما هو متعارف عليه وبما يتم إعطائه في البنوك الأخرى في البحرين وأن 1% مبلغ معقول ومقبول. كما أن مكافأة رئيس مجلس الإدارة يمثل 35% من مبلغ المكافأة الكلي وهو مجحف لحق باقي الأعضاء مقترحاً أن يتم توزيع المبلغ بالتساوي على جميع الأعضاء وأن لا تتجاوز مكافأة أعضاء مجلس الإدارة 2% من الأرباح المحققة.

وبالرد على ما ورد من استفسارات فقد وضع السيد رئيس المجلس بأنه جرت العادة على وجود نوعين من المكافأة الأولى هي علاوة حضور والثانية هي مكافأة نهاية العام وبحسب دراسة قامت بها المجموعة فقد اتضح أن جي اف اتش من بين البنوك التي تدفع أقل نسبة مكافأة حضور وبناء عليه يتم تعويض الأعضاء بمكافأة نهاية العام المتغيرة. أما عضو مجلس الإدارة السيد إدريس الرفيع فقد قال بأنه يحترم رأي المساهمين وأنه مع ما يقترحه المساهمين والامر يرجع لهم في تخفيض المكافأة وبحيث يكون توزيعها بالتساوي بين جميع الأعضاء وهذا ما وافقه به عضو مجلس الإدارة السيد أحمد الاحمدي والسيد علي مراد اللذين بينوا أن كثافة وطبيعة العمل في جي اف اتش تختلف عن باقي المؤسسات. وقد وافق كل من المساهمين السيد غانم الظاهري (المالك لعدد 450,000 سهم) والسيد علي الطريف والسيد خالد النوري على المقترح.

وبعد المناقشة والمداولة المستفيضة فقد قررت الجمعية العامة العادية الموافقة تخفيض مكافأة أعضاء مجلس الإدارة من 3.6 مليون دولار أمريكي إلى 2.4 مليون دولار أمريكي.

أما المساهم عبدالعزيز السند (المالك لعدد 23,601,269 سهم أصالة و وكالة) فقد أثنى على الجهود التي يبذلها مجلس الإدارة والإدارة التنفيذية في جي اف اتش ولكن استدرك بالقول بأن مبلغ المكافأة لا يتناسب كنسبة وتناسب مع الجهود المبذولة، حيث أن المساهمين يساهمون باستثمارات في رأس مال الشركة بغرض أن تصب السيولة لمصلحتهم وأنه يرى بأن مبلغ 1.8 مليون دولار أمريكي مبلغ مقبول مسجلاً اعتراضه على توزيع المكافأة التي تم الاتفاق عليها على أعضاء مجلس الإدارة.

**8. مناقشة تقرير الحوكمة للسنة المالية المنتهية في 31 ديسمبر 2021م شاملة المكافآت والتزام المجموعة بمتطلبات الحوكمة الصادرة عن وزارة الصناعة والتجارة والساحة ومصرف البحرين المركزي والمصادقة عليه.**





وبالنسبة لتقرير الحوكمة، فقد سجل السيد علي الطريف ملاحظته بشأن التغيب المستمر لرئيس مجلس الإدارة عن حضور اجتماعات المساهمين كما وأن نائب الرئيس غائب عن الاجتماع أيضاً وبأنه كان من الاجدر ان يتم إدارة الاجتماع من قبل رئيس لجنة التدقيق والمخاطر كونه عضو مستقل. كما وكان له استفسار عن مدى التزام المجموعة بتطبيق المرسوم رقم 188 من قانون الشركات البحريني الذي كان نافذاً من العام المالي 2020م ولم يتم تطبيقه إلا في العام المالي 2021م، فقد أكد السيد هشام الرئيس التزام المجموعة الكامل بالقانون المشار إليه وذلك بعد الإفصاح المعدل والذي تم حسب القوانين وتعليمات وزارة الصناعة والتجارة والسياحة.

وبعد المناقشة، فقد قرر مجلس الإدارة المصادقة على تقرير الحوكمة للسنة المالية المنتهية في 31 ديسمبر 2021م شاملة المكافآت والتزام المجموعة بمتطلبات الحوكمة الصادرة عن وزارة الصناعة والتجارة والسياحة ومصرف البحرين المركزي.

9. تفويض مجلس الإدارة في اتخاذ كافة القرارات والموافقة والترخيص لأي عمليات جرت خلال السنة المالية المنتهية مع أي أطراف ذات علاقة أو مع مساهمين رئيسيين في المجموعة كما هو مبين في توضيح رقم 27 من البيانات المالية والمصادقة عليها كما هو مبين في تقرير مجلس الإدارة المعروض على الجمعية وابضاحات البيانات المالية تماشياً مع المادة (189) من قانون الشركات البحريني.

بناء على طلب المساهم عبدالعزيز فقد تم تفصيل المعاملات عمليات جرت خلال السنة المالية المنتهية مع أطراف ذات علاقة أو مع مساهمين رئيسيين وهي كما يلي:

• المعاملة رقم 1:

شراء حصة شعاع كابيتال و Goldilocks في المصرف الخليجي التجاري البالغة 13.64٪ بقيمة 27,086,227 دولار أمريكي.

• المعاملة رقم 2:

باعت مجموعة جي إف إتش المالية حصتها البالغة 1.43٪ في شركة دانة غاز إلى Goldilocks بقيمة 95,531,707 درهم إماراتي.

• المعاملة رقم 3:

توقيع إتفاقية للتسويق مع شركة BCEG Arnold World Wide Partners للاستثمار مقابل نسبة 1-2٪.





• المعاملة رقم 4:

الدخول في تعاون استثماري مع شركة وفرة للاستثمار الدولي من خلال محافظ المجموعة نظير رسوم إدارية.

• المعاملة رقم 5:

الموافقة على فصل وتحويل أصول واستثمارات البنية التحتية وعقارات استثمارية في المصرف الخليجي التجاري تصل قيمتها إلى 200 مليون دولار امريكي الي شركة إنفراكورب المملوكة من قبل مجموعة جي اف تش المالية وذلك في مقابل صكوك وحصه ملكية في شركة انفراكورب ضمن إطار خطة إعادة هيكلة محفظة الاستثمار العقارية واستثمارات البنى التحتية للمصرف.

وعليه، فقد وافقت الجمعية العامة العادية على تفويض مجلس الإدارة في اتخاذ كافة القرارات والموافقة والترخيص لأي عمليات جرت خلال السنة المالية المنتهية مع أي أطراف ذات علاقة أو مع مساهمين رئيسيين في المجموعة كما هو مبين في توضيح رقم 27 من البيانات المالية والمصادقة عليها كما هو مبين في تقرير مجلس الإدارة المعروف على الجمعية وايضاحات البيانات المالية تماشياً مع المادة (189) من قانون الشركات البحريني.

10. إبراء ذمة أعضاء مجلس الإدارة من المسؤولية عن كل ما يتعلق بتصرفاتهم عن السنة المالية المنتهية في 31 ديسمبر 2021م،

وافقت الجمعية العامة العادية على إبراء ذمة أعضاء مجلس الإدارة من المسؤولية عن كل ما يتعلق بتصرفاتهم عن السنة المالية المنتهية في 31 ديسمبر 2021م

11. الموافقة على تعيين/إعادة تعيين مدققي حسابات المجموعة للسنة المالية المنتهية في 31 ديسمبر 2022م، وتفويض مجلس الإدارة بتحديد أتعابهم (شريطة الحصول على موافقة مصرف البحرين المركزي).

بالرد على استفسار ورد من السيد علي الطريف فقد ذكر السيد رئيس الجلسة بأن السادة كي بي ام جي يدقون حسابات المجموعة منذ التأسيس غير أن الشريك يتم تغييره كل خمس سنوات كما أن لجنة التدقيق والمخاطر تقوم سنوياً بعمل مناقصة والحصول على أفضل العروض والاسعار من شركات التدقيق الخارجي.

وافقت الجمعية العامة العادية على إعادة تعيين السادة كي بي إم جي فخرو كمدققي حسابات المجموعة للسنة المالية المنتهية في 31 ديسمبر 2022م، وفوضت مجلس الإدارة بتحديد أتعابهم (شريطة الحصول على موافقة مصرف البحرين المركزي).







**12. الموافقة على تعيين / إعادة تعيين أعضاء هيئة الرقابة الشرعية للخمس سنوات القادمة (2022م-2026م) وتحديد مكافآتهم ومخصصاتهم**

وافقت الجمعية العامة العادية على إعادة تعيين التالي ذكرهم من أعضاء هيئة الرقابة الشرعية للخمس سنوات القادمة (2022م-2026م) وتحديد مكافآتهم ومخصصاتهم وإبقائها كما كانت عليه في الدورة السابقة:

- فضيلة الشيخ سليمان المنيع
- فضيلة الشيخ نظام يعقوبي
- فضيلة الشيخ الدكتور عبدالعزيز التصار
- فضيلة الشيخ الدكتور فريد هادي

**13. الموافقة على طرح برنامج الولاء الخاص بالمساهمين والذي يهدف الى تقديم مكافآت وحوافز لفئات المساهمين الأوفياء حسب الشروط التي سيحددها مجلس الإدارة بما يصب في منفعة المجموعة ومساهميها، وذلك بعد الحصول على الموافقات اللازمة من الجهات الرقابية.**

قدم السيد رئيس المجلس عرض حول برنامج الولاء الخاص بالمساهمين المزمع طرحه قريباً، فقد أشار بأنه وبحسب اقتراح سابق من الجمعية، فقد تم دراسة الموضوع مع قسم الالتزام وفق الأنظمة المعمدة في دول العالم واستنباط برنامج للمالك وسيتم طرحه تحت اسم "برنامج الولاء" وسيكون فيها فئات للمساهمين بناء على عدد الأسهم المملوكة. سيحصل مالك الأسهم بحسب نسبة الملكية ومدة الاحتفاظ بالأسهم على افضلية في الخدمات والأدوات المالية التي تقدمها المجموعة، وأسعار تفضيلية على الودائع والاستثمارات والبيوت والشقق ما يعطي حافز للمساهمين لتملك أسهم أكثر والاستمرارية في التملك.

وافقت الجمعية العامة العادية على طرح برنامج الولاء الخاص بالمساهمين والذي يهدف الى تقديم مكافآت وحوافز لفئات المساهمين الأوفياء حسب الشروط التي سيحددها مجلس الإدارة بما يصب في منفعة المجموعة ومساهميها، وذلك بعد الحصول على الموافقات اللازمة من الجهات الرقابية.





**14. الموافقة على الإدراج المتعدد لسهم مجموعة جي إف إتش المالية في السوق المالية السعودية ("تداول") بعد الحصول على الموافقات اللازمة من الجهات الرقابية، وتفويض مجلس الإدارة بجمع الصلاحيات اللازمة لتنفيذ وإتمام عملية الإدراج في السوق المالية السعودية وإصدار أي وثائق أو تصاريح أو تعهدات مطلوبة لإدراج السهم في السوق، بما في ذلك صلاحية تحديد سعر الإدراج للسهم.**

طرح المساهم أيمن حسين مرجان (المالك لعدد 1,400,000 سهم) استفسار عن ماهية المعوقات التي تؤخر عملية الإدراج في السوق المالية السعودية ("تداول") حيث أعطت الجمعية في السابق الموافقة على الإدراج المذكور ولكن دون حصول أي تقدم في الأمر. وقد أوضح رئيس الجلسة بأن إفصاحات البيانات المالية في تداول تعتمد على المعايير الدولية للإبلاغ المالي بينما في البحرين فهي تعتمد على معايير المحاسبة المالية الإسلامية الصادرة عن هيئة المحاسبة والمراجعة للمؤسسات المالية الإسلامية.

وبعد المداولة فقد وافقت الجمعية العامة العادية على الإدراج المتعدد لسهم مجموعة جي إف إتش المالية في السوق المالية السعودية ("تداول") بإدراج 15% من رأس مال المجموعة في تداول وتفويض مجلس الإدارة بجمع الصلاحيات المطلوبة لتنفيذ وإتمام عملية الإدراج في تداول وإصدار أي وثائق أو تصاريح أو تعهدات مطلوبة لإدراج السهم في السوق بما في ذلك تحديد سعر الإدراج للسهم بالإضافة إلى تعيين المستشارين المعنيين وممثلي الشركة سواء في البحرين أو في المملكة العربية السعودية فيما يتعلق بإدراج السهم وتفويض أية أطراف ثالثة للاتصال بالهيئات الحكومية سواء في البحرين أو في المملكة العربية السعودية، بما في ذلك هيئة السوق المالية وتداول، ولمجلس الإدارة الحق في تفويض أي من هذه الصلاحيات إلى أي عضو من أعضائه، وذلك بعد الحصول على الموافقات اللازمة من الجهات الرقابية.

**15. الموافقة على الإدراج المتعدد لسهم مجموعة جي إف إتش المالية في سوق أبوظبي للأوراق المالية بعد الحصول على الموافقات اللازمة من الجهات الرقابية، وتفويض مجلس الإدارة بجمع الصلاحيات اللازمة لتنفيذ وإتمام عملية الإدراج في سوق أبوظبي للأوراق المالية وإصدار أي وثائق أو تصاريح أو تعهدات مطلوبة لإدراج السهم في السوق، بما في ذلك تحديد سعر الإدراج للسهم.**

وافقت الجمعية العامة العادية على الإدراج المتعدد لسهم مجموعة جي إف إتش المالية في سوق أبوظبي للأوراق المالية بإدراج 15% من رأس مال المجموعة في سوق أبوظبي للأوراق المالية، وتفويض مجلس الإدارة بجمع الصلاحيات المطلوبة لتنفيذ وإتمام عملية الإدراج في سوق أبوظبي للأوراق المالية وإصدار أي وثائق أو تصاريح





أو تعهدات مطلوبة لإدراج السهم في السوق بما في ذلك تحديد سعر الإدراج للسهم بالإضافة إلى تعيين المستشارين المعيّنين وممثلي الشركة سواء في البحرين أو في الإمارات العربية المتحدة فيما يتعلق بإدراج السهم وتفويض أية أطراف ثالثة للاتصال بالهيئات الحكومية سواء في البحرين أو الإمارات العربية المتحدة، بما في ذلك هيئة الأوراق المالية والسلع وسوق أبوظبي للأوراق المالية ولمجلس الإدارة الحق في تفويض أي من هذه الصلاحيات إلى أي عضو من أعضائه، وذلك بعد الحصول على الموافقات اللازمة من الجهات الرقابية.

**16. المصادقة على تعيين السيد درويش الكتبي كعضو مكمل في مجلس إدارة المجموعة في دورته الحالية بعد الحصول على موافقة مصرف البحرين المركزي.**

صادقت الجمعية العامة العادية على تعيين السيد درويش الكتبي كعضو مكمل في مجلس إدارة المجموعة في دورته الحالية بعد الحصول على موافقة مصرف البحرين المركزي.

**17. ما يستجد من أعمال:**

وفي ما يستجد من أعمال فقد قال السيد نزار قرطاس بأنه قد قام بدراسة سريعة اتضح من خلالها قيام رئيس المجلس السيد جاسم الصديقي وفي خلال 6 أشهر السابقة بالتخارج من المجموعة الذي كان نسبة ملكية للأسهم 10٪ بطريقة غير مباشرة وبأنه ليس من الانصاف أن أعلى سلطة وأكثر سلطة مؤتمنة لمصلحة المساهمين تتجه لاتجاه معاكس لمصلحة المساهمين وتوجهات المجموعة وقيامه ببيع الأسهم مطالباً مجلس الإدارة بإعادة انتخاب رئيس مجلس الإدارة واختيار رئيس آخر تتوافق توجهاته مع تطلعات المجموعة للفترة القادمة مطالباً أن يتم البت في الموضوع في أقرب فرصة ممكنة، وأيده في ذلك السادة المساهمين الحضور في الاجتماع.

وقد أرتأى أعضاء مجلس الإدارة الحاضرين اجتماع الجمعية بأن عمل المجلس يصب في مصلحة المساهمين وبأن سيتم الدعوة لاجتماع مجلس إدارة قريباً لمناقشة الملاحظات المطروحة.

وبعد المناقشة فقد قررت الجمعية العامة العادية الدعوة لعقد اجتماع عاجل لمجلس الإدارة للنظر والبت في موضوع طلب الجمعية بإعادة انتخاب رئيس مجلس إدارة جديد للمجموعة.





وحيث أنه لم تكن هناك ثمة أعمال أخرى استجرت، فقد عبر السيد الرئيس عن بالغ شكره وتقديره للجميع لحضورهم هذا الاجتماع ولرعاية صدورهم وصبرهم وتعاونهم مع مجموعة جي إف إتش المالية. كما وقدم السيد الرئيس بالغ الشكر لجميع ممثلي الجهات الرسمية لتشريفهم هذا الاجتماع معلناً انتهاء أعمال اجتماع الجمعية العامة العادية في تمام الساعة 12:30 ظهراً.

الدكتور محمد عبدالسلام  
رئيس قسم الرقابة الشرعية  
مقرر الجلسة/مقرر مجلس الإدارة

السيد هشام الرئيس  
رئيس اجتماع الجمعية العامة غير العادية  
جي إف إتش المالية



مناقشة تقرير مجلس الإدارة عن  
أعمال المجموعة للسنة المالية  
المنتهية في ٣١ ديسمبر ٢٠٢٢ م  
والمصادقة عليه.





**مراجعات لاحقة لبعض الإفصاحات المدرجة في البيانات المالية المنشورة وتقرير حوكمة الشركة للسنة المنتهية في 31 ديسمبر 2022**

بالإشارة إلى الإفصاح السابق الصادر عن مجموعة جي إف إنش المالية في 9 فبراير 2023 بشأن نتائج اجتماع مجلس الإدارة والموافقة على البيانات المالية السنوية المدققة للسنة المالية المنتهية في 31 ديسمبر 2022، نود الإشارة إلى أن مجلس الإدارة قد اتخذ قرارا بتخفيض مكافآت أعضاء مجلس الإدارة من 1.5 مليون دولار أمريكي إلى 1.2 مليون دولار أمريكي، وبالتالي سيتم تعديل الجدول الوارد في تقرير رئيس مجلس الإدارة على النحو التالي:

علاوة المصروفات	المبلغ الإجمالي (لا يشمل علاوة المصروفات)	مكافأة نهاية الخدمة	المكافآت المتغيرة				المكافآت الثابتة				اسم
			المجموع	أخرى**	برامج الحوافز	مكافآت رئيس وأعضاء مجلس الإدارة	المجموع	أخرى	إجمالي مكافآت حضور اجتماعات المجلس واللجان	مكافآت رئيس وأعضاء مجلس الإدارة	
<b>أولاً: أعضاء مجلس الإدارة المستقلين:</b>											
-	56,409	-	-	-	-	-	56,409	-	56,409	-	عالية الفلاسي
-	182,940	-	-	-	-	-	182,940	-	107,540	75,400	غازي فيصل إبراهيم الهاجري
-	114,090	-	-	-	-	-	114,090	-	57,540	56,550	فواز التميمي
-	111,828	-	-	-	-	-	111,828	-	55,278	56,550	علي مراد
-	26,885	-	-	-	-	-	26,885	-	26,885	-	أحمد الأحمدي
-	124,269	-	-	-	-	-	124,269	-	58,294	65,975	إدريس الرافع
-	111,451	-	-	-	-	-	111,451	-	54,901	56,550	درويش الكتبي
-	55,914	-	-	-	-	-	55,914	-	27,639	28,275	يوسف عبدالله تقي
<b>ثانياً: أعضاء مجلس الإدارة غير التنفيذيين:</b>											
-	377	-	-	-	-	-	377	-	377	-	جاسم الصديقي





-	114,920	-	-	-	-	-	114,920	-	58,370	56,550	راشد الكعبي
<b>أعضاء مجلس الإدارة التنفيذيين:</b>											
-	111,828	-	-	-	-	-	111,828	-	55,278	56,550	هشام الرئيس
-	<b>1,010,911</b>	-	-	-	-	-	<b>1,010,911</b>	-	<b>558,511</b>	<b>452,400</b>	المجموع

بالإضافة إلى ذلك، أصدرت هيئة الرقابة الشرعية قرارها بتوجيه مسؤولية دفع الزكاة إلى المساهمين، بدلا من البنك. وفقا لذلك، تم تعديل تقرير الهيئة والاعتمادات المذكورة في الإيضاح 18 من البيانات المالية على النحو التالي، على التوالي:

- 4- تم احتساب الزكاة وفق قواعد ومبادئ الشريعة الإسلامية بطريقة صافي الأصول. وتجدد الإشارة إلى أن مسؤولية إخراج الزكاة تقع على عاتق مساهمي البنك.
- تخصيص مبلغ مليون دولار لمنظمات المجتمع المدني.





## كلمة رئيس مجلس الإدارة – السنة المالية 2022

حضرات المساهمين الأفاضل،،

بالنيابة عن مجلس إدارة مجموعة جي إف إتش المالية، بيمرني أن أضع بين أيديكم النتائج المالية للمجموعة للسنة المالية المنتهية في 31 ديسمبر 2022. على الرغم من أن عام 2022 كان في البداية عاماً من التعافي الاقتصادي العالمي، إلا أن المشهد الجيوسياسي غير المتوقع، وقوى الاقتصاد الكلي هددت بدفع الاقتصادات الكبرى نحو الركود.

لقد نجحت جي إف إتش في عام 2022 في التخفيف من وطأة الأزمة الأوكرانية والتضخم وتقلبات السوق من خلال تنفيذ نفس النموذج القوي الذي انتهجته أثناء تعرض المجموعة لوباء كوفيد-19، واتباع استراتيجية للنمو المستدام طويل الأجل، تمكنت المجموعة من تعزيز مكائنها مع توسيع نطاق تواجدنا العالمي، ووضع نفسها في مكانة جيدة لما قد يكون عام مضطرب قائم.

من خلال البناء على عام 2021، الذي حققنا فيه نموا ملحوظا في الأرباح والدخل، واصلنا إظهار المرونة والتنوع وسرعة التحرك خلال عام 2022. وانعكست قوتنا عبر مختلف القطاعات، بما في ذلك الخدمات المصرفية الاستثمارية والخدمات المصرفية التجارية وإدارة الأصول وخطوط أعمال الخزنة.

كما واصلت محفظتنا الاستثمارية المتنوعة، التي تمتد عبر دول مجلس التعاون الخليجي والمملكة المتحدة وأوروبا والولايات المتحدة، أداءها القوي، حيث أثبتت استراتيجية استراتيجيتنا لاستهداف القطاعات الدفاعية المقاومة للركود مرة أخرى فعاليتها في تحقيق قيمة للمستثمرين والمساهمين في مواجهة الظروف الاقتصادية العاتية.

من خلال منصة مستقرة يمكن البناء من خلالها، تمكنت جي إف إتش من التوسع في الأسواق العالمية من خلال الاستحواذ على محافظ جديدة وحصص أغلبية في العديد من كبار مديري الأصول. ستساعد عمليات الاستحواذ التي قامت بها المجموعة على إطلاق العنان لقيمة كبيرة في بعض أكثر القطاعات الواعدة والمرنة في الولايات المتحدة وأوروبا، مما يتيح للمستثمرين التعرض لمجموعة كبيرة من الفرص.

نتيجة لتحركاتنا الاستراتيجية في عام 2022، حافظنا على مسار نمو مستدام على مدار 22 عاما، مما أدى إلى تعزيز الأرباح وزيادة الدخل. بلغ إجمالي الإيرادات الموحدة للمجموعة 441.7 مليون دولار أمريكي مقارنة بـ 398.7 مليون دولار أمريكي في عام 2021، مما يعكس زيادة سنوية بنسبة 10.8%. ويجزى هذا النمو إلى نجاح خطوط أعمالنا والدخل الثابت المحقق من محفظتنا الاستثمارية بالإضافة إلى عمليات التخارج الاستراتيجية. كانت إدارة الاستثمار والاستثمارات الخاصة وأنشطة الاستثمار المشترك والخزينة جميعها مصادر دخل رئيسية في عام 2022، حيث تسعى المجموعة بنشاط للحصول على فرص جديدة مدرة للدخل وطرق لتعظيم القيمة من الأصول الحالية.

سجلت المجموعة صافي ربح موحد قدره 97.7 مليون دولار أمريكي في عام 2022 مقارنة بـ 92.6 مليون دولار أمريكي عن العام السابق، مما يعكس زيادة بنسبة 5.5%. وصافي ربح عائد للمساهمين قدره 90.3 مليون دولار أمريكي مقارنة بـ 84.2 مليون دولار أمريكي في العام السابق، بزيادة قدرها 7.2%. كما ارتفع إجمالي أصول المجموعة لهذا العام من 8.1 مليار دولار أمريكي في عام 2021 إلى 9.8 مليار دولار أمريكي في عام 2022، بزيادة قدرها 21%. ارتفع إجمالي الأصول والصناديق المدارة للمجموعة من 15 مليار دولار في عام 2021 إلى حوالي 17.6 مليار دولار أمريكي في عام 2022، وهو ما يمثل زيادة سنوية بنسبة 17.3%. كما أنهت المجموعة العام بمعدل كفاية رأسمال بنسبة 14.73% وعائد على حقوق الملكية بنسبة 9% تقريبا.

كان أحد الانعكاسات الإيجابية لأدائنا القوي في عام 2022 هو انخفاض ملف مخاطر الائتمان لدينا، والذي تحسن بشكل مستمر على مدى السنوات القليلة الماضية. وعلى الرغم من التقلبات الكبيرة في السوق، تمكنت المجموعة من الحفاظ على وضع مستقر وإيجابي بسبب السيولة القوية والتنوع المتزايد عبر فئات الأصول والمناطق الجغرافية. ونتيجة لذلك، تم رفع التصنيف الائتماني للمصدر طويل الأجل لجي إف إتش إلى "B" من "B-" من قبل ستاندرد اند بورز، مع نظرة مستقبلية مستقرة. في الوقت ذاته، رفعت الوكالة أيضا التصنيف الائتماني للصكوك التي أصدرتها شركة جي إف إتش للصكوك المحدودة إلى "B" من "B-".







ويرجع تحسن التصنيفات جزئياً إلى استمرار مرونة الإيرادات خلال الفترة 2020-2022 بالإضافة إلى تحسن العائد على حقوق المساهمين إلى 8.6% خلال الأشهر التسعة الأولى من عام 2022. على الرغم من الضغط على أنشطة الخزانة بالمجموعة نتيجة ارتفاع أسعار الفائدة في عام 2022، تمكنت المجموعة من تحقيق عائدات مصرفية استثمارية جيدة، من خلال حوزتها المجال العقاري في أوروبا والولايات المتحدة بالإضافة إلى الأداء الثابت للخدمات المصرفية التجارية بعد إعادة الهيكلة في عام 2020. وتشير النظرة المستقبلية المستقرة إلى أن المجموعة في وضع جيد لتقليل تعرضها للأصول العقارية مع الحفاظ على الرسطة المعتدلة على المدى القريب.

نحن فخورون بالثقة الدائمة التي أظهرتها وكالات التصنيف والمساهمون في جي إف إتش، كما أننا فخورون بنفس القدر بالإنجازات التي حققناها في عام 2022 والتي حسنت مكانتنا وتطلعاتنا بشكل عام، مثل تقديم منتجات مبتكرة ومتوافقة مع الشريعة الإسلامية. على سبيل المثال، أطلقت المجموعة وأسست صندوق صكوك بقيمة 100 مليون دولار أمريكي والذي يمتلك محفظة متنوعة من الصكوك لتقديم خدمات جذابة في التمويل وإدارة الصناديق.

بالإضافة إلى ذلك، أصدرت إنفراكورب، التي تمثل نشاط البنية التحتية والاستدامة لجي إف إتش، صكوكا بقيمة 900 مليون دولار في بورصة لندن، وهي أول صكوك خضراء على الإطلاق يصدرها كيان بحريني. تعكس هذه الصفقة التاريخية استراتيجية إنفراكورب لتسريع نمو تطوير البنية التحتية المستدامة في جميع أنحاء منطقة الشرق الأوسط وشمال إفريقيا وجنوب آسيا مع تحقيق عوائد طويلة الأجل للمستثمرين وإضافة قيمة دائمة للمجتمعات. يعتمد الإصدار على خارطة طريق الاستدامة للمجموعة والتي تهدف إلى وضع إنفراكورب في موقع الريادة في المنطقة في استثمارات الاستدامة.

لقد أجرينا أيضاً العديد من التحسينات المهمة على المستوى الداخلي بما يتماشى مع التزامنا بشأن المبادئ البيئية والاجتماعية والحوكمة. خلال عام 2022، قمنا بتشكيل لجنة المبادئ البيئية والاجتماعية والحوكمة ESG وهي لجنة على مستوى الإدارة تمثل الإدارات الداخلية بهدف الإشراف على تنفيذ استراتيجياتنا للمبادئ البيئية والاجتماعية والحوكمة.

أيضاً، في إطار الجهود المبذولة لمواصلة تطوير دمج هذه المبادئ في عمليات صنع القرار الاستثماري لدينا، تم إجراء تقييم شامل من خلال مستشارين خارجيين لمد فجوات السياسات والإجراءات وتحديد أهم الموضوعات الرئيسية لهذه المبادئ التي تؤثر على أداء أعمال جي إف إتش في المستقبل. تم تطوير هذا ليكون جزءاً أساسياً من إفصاحاتنا السنوية، ولتوفير قيمة كبيرة لجميع أصحاب المصلحة لدينا، بما في ذلك المجتمعات التي نعمل فيها. في إطار التزامنا بتحقيق القيمة، تسعى جي إف إتش إلى توسيع قاعدة مستثمريها وتعزيز السيولة في أسهمها، وقد حققت المجموعة ذلك من خلال إدراجها في سوق أبوظبي للأوراق المالية، مسجلة بذلك الإدراج الإقليمي الرابع للمجموعة، حيث يتم تداول الأسهم أيضاً في بورصة البحرين وسوق دبي المالي وبورصة الكويت. بالإضافة إلى تعزيز السيولة ومزيج المستثمرين، وقد ساعد الإدراج أيضاً في ضمان أعلى مستويات الإفصاح والشفافية بما يصب في صالح مساهمينا.

على الرغم من ظروف السوق الصعبة في عام 2022، ظلت معنويات المستثمرين مرتفعة، مع حرص العديد من المستثمرين على توظيف رأس المال في وقت خضعت فيه تقييمات الأصول للتصحيح. خلال الاثني عشر شهراً المنتهية في ديسمبر 2022، نجحت المجموعة في جمع أكثر من 3.54 مليار دولار أمريكي عبر مجالات الأعمال المصرفية الاستثمارية والخزينة. نتيجة لأدائنا القوي، أوصى مجلس الإدارة بتوزيع أرباح نقدية إجمالية لمساهمينا بواقع 6% من القيمة الاسمية.

تمت مناقشة التوصيات الإضافية لمجلس الإدارة ورفعها كجزء من اجتماع الجمعية العامة السنوي للمجموعة، الذي انعقد في 3 أبريل 2022، والذي صدق المساهمون خلاله ووافقوا على توزيعات أرباح إجمالية قدرها 60 مليون دولار. تتضمن توزيعات الأرباح، الأرباح النقدية عن جميع الأسهم العادية، باستثناء أسهم الخزينة بنسبة 4.57% من القيمة الاسمية للسهم (ما يعادل 0.0231 دولار أمريكي للسهم الواحد، 0.004562 دينار بحريني، 0.0444 درهم إماراتي)، أي ما يعادل 45 مليون دولار أمريكي. كما تتضمن التوصية أسهم منحة بنسبة 1.5% من القيمة الاسمية لجميع الأسهم العادية (سهم واحد لكل 66.71 سهم)، أي ما يعادل 15 مليون دولار.

مع دخولنا عام 2023، نحن مدعوون بأدائنا في عام 2022 بالإضافة إلى قدرتنا المثبتة على الاستعداد والتكيف خلال فترات التراجع الاقتصادي. من خلال مركزنا القوي، سوف نتمكن من مواجهة التحديات التي يمكن أن يجلبها عام 2023 وسوف نستمر في تحقيق القيمة، والاستفادة من الفرص وتسريع النمو.

بالنيابة عن مجلس إدارة المجموعة، أود أن أعرب عن خالص امتناننا لجلالة الملك المفدى حمد بن عيسى آل خليفة وصاحب السمو الملكي الأمير سلمان بن حمد آل خليفة ولي العهد نائب القائد الأعلى ورئيس مجلس الوزراء لرؤيتهم وقيادتهم الحكيمة التي أوجدت بيئة مواتية توفر أساساً مستقراً وقوياً للقطاع المالي الرائد في البحرين. كما أتوجه بخالص التقدير لمصرف



أولاً: مكافآت أعضاء مجلس الإدارة

علاوة النفقات	المبلغ الإجمالي (لا يشمل علاوة النفقات)	مكافأة نهاية الخدمة	المكافآت المتغيرة				المكافآت الثابتة				الاسم
			المجموع	أخرى**	برامج الحوافز	مكافأة رئيس مجلس الإدارة ومجلس الإدارة	المجموع	أخرى*	إجمالي علاوات حضور اجتماعات المجلس واللجان	مكافأة رئيس مجلس الإدارة ومجلس الإدارة	
<b>أولاً: الأعضاء التنفيذيون</b>											
-	84,684	-	-	-	-	-	84,684	-	56,409	28,275	عالية الفلاني*
-	220,640	-	-	-	-	-	220,640	-	107,540	113,100	غازي فوسل إبراهيم الهاجري
-	114,090	-	-	-	-	-	114,090	-	57,540	56,550	فواز التميمي
-	111,828	-	-	-	-	-	111,828	-	55,278	56,550	علي مراد أحمد
-	55,160	-	-	-	-	-	55,160	-	26,885	28,275	الأحمدي*
-	143,119	-	-	-	-	-	143,119	-	58,294	84,825	إدريس محمد رفيع محمد سعيد الرفيع
-	111,451	-	-	-	-	-	111,451	-	54,901	56,550	درويش الكعبي
-	55,914	-	-	-	-	-	55,914	-	27,639	28,275	يوسف عبدالله تقي
<b>ثانياً الأعضاء غير التنفيذيين</b>											
-	377	-	-	-	-	-	377	=	377	-	جاسم الصديقي**
-	114,920	-	-	-	-	-	114,920	-	58,370	56,550	راشد الكعبي
<b>ثالثاً: الأعضاء التنفيذيين</b>											
-	111,828	=	-	-	-	-	111,828	-	55,278	56,550	هشام الرئيس
-	1,124,011	=	-	-	-	-	1,124,011	=	558,511	565,500	المجموع
<b>* هؤلاء الأعضاء استقالوا خلال عام 2022</b>											
ملاحظات:											
1- جميع المبالغ بالدينار البحريني											
2- ليس لدى البنك أية مدفوعات مكافآت متغيرة، مستحقات نهاية الخدمة، أو علاوة نفقات تدفع إلى أعضاء مجلس إدارة البنك.											
3- الودائع والمزايا الأخرى بصفتهم موظفين مسنة في الحدود التاز. أدناه.											



تالياً: تفاصيل مكافآت الإدارة التنفيذية لكبار المسولين الست التنفيذييين:

الإدارة التنفيذية	إجمالي الرواتب والعلاوات المدفوعة	إجمالي المكافآت المدفوعة (البونص)	أية مكافآت أخرى نقدية/عينية أخرى	المبلغ الإجمالي
مكافآت المسولين التنفيذييين الست الكبار بما في ذلك الرئيس التنفيذي* ورئيس الشؤون المالية**	1,014,907	1,281,800	1,922,700	4,219,407
ملحوظة: جميع المبالغ بالدينار البحريني				
*أعلى سلطة في الإدارة التنفيذية للشركة، قد يختلف الاسم (الرئيس التنفيذي، الرئيس، المدير العام، العضو المنتدب... إلخ)				
** أعلى مسول مالي للشركة (رئيس الشؤون المالية، المدير المالي الإداري، ... إلخ).				
ملاحظات:				
1- يخضع جزء كبير من مكافآت الإدارة التنفيذية للتأجيل على مدى فترة لا تقل عن 3 سنوات وفقاً للوائح مصرف البحرين المركزي. بالإضافة إلى المزايا المدفوعة المذكورة أعلاه، يقوم البنك أيضاً بتفعيل برنامج حوافز الأسهم طويل الأجل الذي يسمح للموظفين بالمشركة في خطة ملكية الأسهم. يخضع البنك جوائز الأسهم التي يتم منحها على مدى 6 سنوات بموجب الشروط العادية وتخضع لشروط الأداء المستقبلية. بلغ الرسم المحاسب غير النقدي المعترف به لعام 2022 مبلغ 2.613 ألف دينار بحريني تم تحديده وفقاً لمتطلبات المعيار الدولي لإعداد التقارير المالية 2. راجع الإفصاحات المتعلقة بالمكافآت والمدفوعات القائمة على الأسهم في التقرير السنوي من أجل فهم أفضل لمكونات إطار عمل المكافآت المتغيرة للبنك.				
2- تستلقي معلومات المكافآت الواردة أعلاه أي مكافأة لمجلس الإدارة تحصل عليها الإدارة التنفيذية من دورها في مجلس إدارة الشركات الممنتم فيها أو الشركات التابعة الأخرى.				

أشكركم،

والسلام عليكم ورحمة الله وبركاته،

غازي الهاجري  
رئيس مجلس الإدارة  
مجموعة جي إف إتش المالية





الإستماع إلى تقرير هيئة الرقابة  
الشرعية عن التدقيق في أعمال  
المجموعة للسنة المالية المنتهية في  
٣١ ديسمبر ٢٠٢٢م

٣

**تقرير هيئة الرقابة الشرعية إلى السادة المساهمين**  
عن أنشطة مجموعة جي إف اتش المالية ش.م.ب  
عن السنة المالية المنتهية في 31 ديسمبر 2022م

إلى الأخوة الأجزاء مساهمي مجموعة جي إف اتش المالية  
الحمد لله رب العالمين والصلاة والسلام على سيدنا محمد وعلى آله وصحبه اجمعين،  
وبعد،

فقد راجعت هيئة الرقابة الشرعية لمجموعة جي إف اتش المالية الأعمال الاستثمارية بالبنك وفقرتها بما أصدرته من فتاوى وأحكام في المدة المذكورة عن السنة المالية المنتهية في 31 ديسمبر 2022م.

**مسؤولية هيئة الرقابة الشرعية**

تعتمد هيئة الرقابة الشرعية كمنبأ وممارسة عامة، أن إدارة المجموعة مسؤولة عن ضمان قيامها بأعمالها وفقاً لقواعد ومبادئ الشريعة الإسلامية. إن مسؤولية هيئة الرقابة الشرعية هي إيداء رأي مستقل على أساس مراجعتها لعمليات البنك وإعداد هذا التقرير.

**أساس الرأي:**

وبناء على الفتاوى والقرارات الصادرة عن هيئة الرقابة الشرعية، ومعيير هيئة المحاسبة والراجعة للمؤسسات المالية الإسلامية، وخطة التدقيق الشرعي، فإن هيئة الرقابة الشرعية ومن خال اجتماعاتها الدورية قد استعرضت حمل تقارير التدقيق الشرعي وفحصت مدى التزام المستندات والمعاملات مع قواعد ومبادئ الشريعة الإسلامية وذلك بالتنسيق مع قسم التنفيذ والتدقيق الشرعي. علاوة على ذلك، فقد قامت إدارة المجموعة بشرح وتوضيح محتويات الميزانية العمومية الموحدة، بيان الدخل الموحد، البيان الموحد لصندوق الزكاة والأعمال الخيرية، والملاحظات المرفقة لها للسنة المالية المنتهية في 31 ديسمبر 2022، بما يرضينا.

**الرأي:**

تعتمد هيئة الرقابة الشرعية:

1. أن العقود والمعاملات والصفقات التي أبرمها البنك، متوافقة مع أحكام ومبادئ الشريعة الإسلامية.
2. أن توزيع الأرباح وتخصيص الخسائر على الاستثمارات كان متماشياً مع الأسس والمبادئ التي أقرتها هيئة الرقابة الشرعية ومتوافقة مع قواعد ومبادئ الشريعة الإسلامية الغراء.
3. أنه قد تم توجيه أية عوائد ناتجة عن مصادر أو وسائل محظورة أو غير متوافقة لأحكام ومبادئ الشريعة الإسلامية إلى حساب الخيرات. وأن الصرف من حساب الخيرات وحسب الزكاة قد تم وفقاً لفتاوى هيئة الرقابة الشرعية وتوجيهاتها والمعيير المعمدة إضافة إلى الضوابط المعمدة لدى المصرف.
4. أنه قد تم حساب الزكاة وفقاً لقواعد ومبادئ الشريعة الإسلامية، بطريقة صافي الأصول. حتماً بأن البنك سيدفع جزءه من مبلغ الزكاة الواجبة بنسبة 966 ويتحمل السادة المساهمين مسؤولية دفع الجزء المتبقي وأن الإجراء التنفيذي سيتخذ بعد الحصول على موافقة الجمعية لعملة العادية.
5. أن البنك قد أبدى التزامه بقواعد ومبادئ الشريعة الإسلامية، وفتاوى هيئة الرقابة الشرعية والسياسات والإجراءات المتعلقة بالشريعة ومعيير هيئة المحاسبة والراجعة للمؤسسات المالية الإسلامية، والتوجيهات الشرعية الصادرة عن مصرف البحرين المركزي.

ونقدم بجزيل الشكر لجميع الجهات الرقابية في سلطنة البحرين وخارجها لما تقدمه من دعم واضح في الأمور الإجرائية.

وآخر دعوانا أن الحمد لله رب العالمين وصلى الله على سيدنا محمد وعلى آله وصحبه وسلم.



فضيلة الشيخ نظام يعقوبي



فضيلة الشيخ عبدالله سليمان المنيع



فضيلة الشيخ فريد هادي



فضيلة الشيخ عبدالعزيز الفعصر

الإستماع إلى تقرير مراقبي الحسابات  
الخارجيين عن السنة المالية المنتهية  
في ٣١ ديسمبر ٢٢٠٢م.





تليفون: +٩٧٣ ١٧ ٢٢٤٨٠٧  
فاكس: +٩٧٣ ١٧ ٢٢٧٤٤٣  
الموقع الإلكتروني: home.kpmg/bh  
ص.ب: ٦٢٢٠

KPMG  
كي بي إم جي فخرود م.م.  
التدفق  
الطابق الثاني عشر  
برج فخرود  
صندوق بريد ٧١٠ المنامة  
مملكة البحرين

## تقرير مدققي الحسابات المستقلين

إلى السادة المساهمين

مجموعة جي اف اتش المالية ش.م.ب  
ص.ب ١٠٠٠٦  
المنامة - مملكة البحرين

### الرأي

لقد قمنا بالبيانات المالية الموحدة المرفقة لمجموعة جي اف اتش المالية ش.م.ب ("البنك") والشركات التابعة لها ("المجموعة") والتي تتكون من بيان المركز المالي الموحد كما في ٣١ ديسمبر ٢٠٢٢، والبيانات الموحدة للنخل، والتغيرات في حقوق الملكية، والتدفقات النقدية، والتغيرات في حسابات الاستثمار المقيدة، ومصادر واستخدامات أموال صندوق الأعمال الخيرية والزكاة للسنة المنتهية في ذلك التاريخ، والإيضاحات التي تتكون من ملخص السياسات المحاسبية الهامة والمعلومات الإيضاحية الأخرى.

برأينا أن البيانات المالية الموحدة المرفقة تظهر بصورة عادلة، من جميع الجوانب الجوهرية، المركز المالي الموحد للمجموعة كما في ٣١ ديسمبر ٢٠٢٢، ونتائج أعمالها الموحدة والتغيرات في حقوق الملكية الموحدة وتنفيذها النقدية الموحدة والتغيرات في حسابات الاستثمار المقيدة الموحدة ومصادر واستخدامات أموال صندوق الأعمال الخيرية والزكاة الموحدة للسنة المنتهية في ذلك التاريخ، وذلك وفقاً لمعايير المحاسبة المالية الصادرة عن هيئة المحاسبة والمراجعة للمؤسسات المالية الإسلامية.

وبرأينا، فإن المجموعة أيضاً التزمت بمبادئ وقواعد الشريعة الإسلامية على النحو الذي حددته هيئة الرقابة الشرعية للمجموعة خلال السنة المنتهية في ٣١ ديسمبر ٢٠٢٢.

### أساس الرأي

لقد قمنا بأعمال التدقيق وفقاً لمعايير التدقيق للمؤسسات المالية الإسلامية الصادرة عن هيئة المحاسبة والمراجعة للمؤسسات المالية الإسلامية. إن مسئوليتنا وفق هذه المعايير مشروحة بمزيد من التفصيل في قسم "مسئوليات المنققين عن تدقيق البيانات المالية الموحدة" من تقريرنا هذا. نحن مستقلون عن المجموعة وفقاً لمدونة قواعد السلوك الأخلاقي لمحاسبين ومدققي المؤسسات المالية الإسلامية الصادرة عن هيئة المحاسبة والمراجعة للمؤسسات المالية الإسلامية، ووفقاً للمتطلبات الأخلاقية ذات الصلة بتدقيقنا للبيانات المالية الموحدة في مملكة البحرين، وقد استوفينا مسئولياتنا الأخلاقية الأخرى طبقاً لهذه المتطلبات وللمدونة المذكورة. إننا نعتقد أن أدلة التدقيق التي حصلنا عليها كافية وملئمة لتوفير أساس للرأي الذي توصلنا إليه.

### أمور التدقيق الرئيسية

إن أمور التدقيق الرئيسية هي تلك الأمور التي تعتبر، وفق تقديرنا المهني، الأكثر أهمية في تدقيقنا للبيانات المالية الموحدة للفترة الحالية. تم اعتبار هذه الأمور في سياق تدقيقنا للبيانات المالية الموحدة ككل، وفي صياغة رأينا المهني بشأنها، ونحن لا نؤدي رأياً منفصلاً بشأن هذه الأمور.

الرأي على أساس تدقيق محدود، حيث لا يغطي التدقيق سوى جوانب معينة من البيانات المالية الموحدة، ولا يمكن الاعتماد على هذا التقرير كدليل على صحة البيانات المالية الموحدة بأكملها.





A

تقرير منقحي الحسابات المستقلين إلى السادة المساهمين - مجموعة جي اف اتش المالية ش.م.ب (يتبع)

مخصص انخفاض قيمة الموجودات التمويلية	
(راجع السياسات المحاسبية في إيضاح رقم ٤ (ح) (١) و(ف)، واستخدام التقديرات والأحكام في إيضاح رقم ٥، وإدارة مخاطر الائتمان في إيضاح رقم ٣٥ (أ)) في البيانات المالية الموحدة.	
امر التدقيق الرئيسي	كيف تم تناول هذا الأمر في عملية التدقيق
<p>تم التركيز على هذا الأمر للأسباب التالية:</p> <ul style="list-style-type: none"> <li>• أهمية موجودات التمويلات التي تمثل ١٥٪ من مجموع الموجودات؛</li> <li>• تقدير الخسائر الائتمانية المتوقعة لموجودات التمويلات يتضمن ممارسة اجتهادات وتقديرات جوهرية. المجالات التي حددنا فيها مستوى عالٍ من ممارسة الاجتهادات والتقديرات من قبل الإدارة هي كالتالي:</li> </ul> <p>(أ) استخدام نماذج معقدة</p> <p>استخدام نماذج معقدة بطبيعتها وتتطلب ممارسة اجتهادات لتقدير الخسائر الائتمانية المتوقعة، والتي تشمل تحديد احتمالات حدوث التعثر، الخسارة الناجمة عن التعثر عن السداد، والتعرضات عند التعثر عن السداد. نماذج احتمالات التعثر عن السداد تعتبر محركات الخسائر الائتمانية المتوقعة.</p> <p>(ب) السيناريوهات الاقتصادية</p> <p>الحاجة إلى قياس الخسائر الائتمانية المتوقعة على أساس مستقبلي غير منحاز ويعكس مجموعة من الظروف الاقتصادية. يتم تطبيق تقديرات إدارية جوهرية في تحديد السيناريوهات الاقتصادية المستخدمة، وترجيح الاحتمالات المطبقة عليها.</p> <p>(ج) تعديلات الإدارة</p> <p>تقوم الإدارة بإدخال تعديلات على نتائج نماذج قياس الخسائر الائتمانية المتوقعة للتعامل مع قصور معروفة بنموذج انخفاض القيمة أو المخاطر الناشئة. إن مثل هذه التعديلات غير متوقعة بطبيعتها وتستدعي ممارسة اجتهادات جوهرية من قبل الإدارة لتقدير هذه المبلغ.</p>	<p>تشمل إجراءاتنا ما يلي:</p> <p><b>اختبار أنظمة الرقابة</b></p> <p>لقد قمنا باختبارات تعقب الإجراءات للتعرف على الأنظمة والتطبيقات ونظم الرقابة الرئيسية المستخدمة في إجراءات احتساب الخسائر الائتمانية المتوقعة. تشمل الجوانب الرئيسية لاختبار أنظمة الرقابة على ما يلي:</p> <ul style="list-style-type: none"> <li>• فحص تصميم والفعالية التشغيلية لأنظمة الرقابة الرئيسية المعنية بإكمال وثقة المخدلات والفرضيات الرئيسية في نموذج انخفاض القيمة؛</li> <li>• تقييم الضوابط على عملية التحقق من الصحة، والتنفيذ، ومراقبة النموذج؛</li> <li>• تقييم أنظمة الضوابط على عملية الاعتماد والاحتساب المتعلقة بتعديلات ما بعد مخرجات النموذج، وتعديلات الإدارة؛ و</li> <li>• فحص أنظمة الرقابة الرئيسية المتعلقة باختبار وتنفيذ متغيرات الاقتصاد الكلي الجوهرية، والضوابط على اختبار السيناريوهات والاحتمالات.</li> </ul> <p><b>الاختبارات التفصيلية</b></p> <ul style="list-style-type: none"> <li>• اختبار عينة من المخدلات والفرضيات الرئيسية التي تؤثر على حسابات الخسائر الائتمانية المتوقعة لتقييم مدى معقولية التوقعات الاقتصادية، والأوزان، وفرضيات احتمالية التعثر عن السداد المستخدمة؛</li> <li>• واختبار عينة من تعديلات ما بعد النموذج، بفرض تقييم مدى معقولية التعديلات من خلال اختبار الفرضيات الرئيسية، وفحص منهجية الاحتساب وتتبع عينة من البيانات المستخدمة إلى مصدر المعلومات.</li> </ul> <p><b>الاستعانة بالمتخصصين</b></p> <ul style="list-style-type: none"> <li>• لقد قمنا بالشراك إحصائي تقنية المعلومات الخاصين بنا في اختبار ضوابط تقنية المعلومات والتطبيقات العامة ذات العلاقة على النظم الرئيسية المستخدمة في عملية تقدير الخسائر الائتمانية المتوقعة؛</li> </ul>





تقرير منقحي الحسابات المستقلين إلى السادة المساهمين - مجموعة جي اف اتش المالية ش.م.ب (تابع)

امر التدقيق الرئيسي	كيف تم تناول هذا الأمر في عملية التدقيق
	<ul style="list-style-type: none"> <li>لقد قمنا بإشراك اخصائني مخاطر الائتمان الخاصين بنا لمساعدتنا في:               <ol style="list-style-type: none"> <li>تقييم ملائمة منهجيات المجموعة لاحتساب انخفاض قيمة الموجودات (بما في ذلك محددات المراحل المستخدمة)؛</li> <li>عن طريق أخذ عينات، قمنا بإعادة احتساب بعض مكونات نموذج الخسائر الائتمانية المتوقعة (بما في ذلك محددات المراحل المستخدمة)؛</li> <li>تقييم ملائمة منهجية المجموعة لتحديد السيناريوهات الاقتصادية المستخدمة وأوزان الاحتمالات المطبقة عليها؛</li> <li>تقييم معقولية الشاملة للتوقعات الاقتصادية للإدارة عن طريق مقارنتها ببيانات السوق الخارجية.</li> </ol> </li> </ul> <p><b>الإفصاحات</b></p> <p>تقييم كفاية الإفصاحات المتعلقة بالخسائر الائتمانية المتوقعة لموجودات التمويل بالرجوع إلى المعايير المحاسبية ذات العلاقة.</p>

#### تقييم استثمارات في أوراق مالية غير مسعرة

راجع السياسة المحاسبية في إيضاح رقم ٤(٤) وإيضاح رقم ٣٣ للإفصاحات المتعلقة بالقيمة العادلة للأدوات المالية (مستوى ٣) في البيانات المالية الموحدة.

امر التدقيق الرئيسي	كيف تم تناول هذا الأمر في عملية التدقيق
تم اعتبار هذا الأمر أحد أمور التدقيق الرئيسية التي ركزنا عليها بسبب أن تقييم الأوراق المالية غير المسعرة المدرجة بالقيمة العادلة (مستوى ٣) يتطلب تطبيق تقنيات التقييم التي غالباً ما تنطوي على ممارسة اجتهادات جوهرية من قبل المجموعة، واستخدام مُدخلات وفرضيات جوهرية غير قليلة للرصد.	<p>تشمل إجراءاتنا ما يلي:</p> <ul style="list-style-type: none"> <li>لقد قمنا بإشراك اخصائني التقييم الخاصين بنا لمساعدتنا في:               <ul style="list-style-type: none"> <li>تقييم ملائمة منهجية التقييم المستخدمة من خلال المقارنة مع الممارسات المرصودة في هذا القطاع؛</li> <li>تقييم معقولية المنحلات والفرضيات الرئيسية المستخدمة باستخدام معرفتنا عن القطاعات التي تعمل فيها هذه الاستثمارات والأعراف السائدة في هذه القطاعات؛</li> <li>مقارنة منحلات المعلومات المالية المستخدمة في التقييم مع المصادر الخارجية والمعلومات المالية والإدارية للشركة المستثمر فيها حسب الاقتصاد.</li> </ul> </li> </ul> <p><b>الإفصاحات</b></p> <ul style="list-style-type: none"> <li>تقييم كفاية إفصاحات المجموعة المتعلقة بتقييم أدوات حقوق الملكية غير المسعرة بالرجوع للمعايير المحاسبية ذات العلاقة.</li> </ul>



**المعلومات الأخرى**

إن مجلس الإدارة مسئول عن المعلومات الأخرى. تتضمن المعلومات الأخرى المعلومات الواردة في التقرير السنوي، ولكنها لا تشمل البيانات المالية الموحدة وتقريرنا حولها. وقد حصلنا قبل تاريخ هذا التقرير على تقرير رئيس مجلس الإدارة والتي تمثل جزءاً من التقرير السنوي، والأقسام الأخرى التي تشكل جزءاً من التقرير السنوي.

إن رأينا في البيانات المالية الموحدة لا يشمل المعلومات الأخرى، وإنما لا نبدي أي شكل من أشكال استنتاجات التأكيد في هذا الشأن.

وفيما يتعلق بتدقيقنا للبيانات المالية الموحدة، نكمن مسؤوليتنا في قراءة المعلومات الأخرى المحددة أعلاه، وعند القيام بذلك نأخذ بعين الاعتبار ما إذا كانت هذه المعلومات الأخرى تتعارض جوهرياً مع البيانات المالية الموحدة، أو مع معرفتنا التي حصلنا عليها من خلال أعمال التدقيق، أو يبدو أنها تحتوي على معلومات جوهرية خاطئة. وإذا ما استنتجنا، بناءً على العمل الذي قمنا به على المعلومات الأخرى التي حصلنا عليها قبل تاريخ هذا التقرير، أنها تحتوي على معلومات جوهرية خاطئة، فبِهِ يتوجب علينا الإفصاح عن ذلك. ولم نلاحظ ما يتوجب الإفصاح عنه في هذا الشأن.

**مسئولية مجلس الإدارة عن البيانات المالية الموحدة**

إن مجلس الإدارة مسئول عن إلزام المجموعة بالعمل وفقاً لأحكام ومبادئ الشريعة الإسلامية على النحو الذي حددته هيئة الرقابة الشرعية للمجموعة.

كما إن مجلس الإدارة مسئول عن إعداد البيانات المالية الموحدة وعرضها بشكل عادل وفقاً لمعايير المحاسبة المالية، وعن نظام الرقابة الداخلي الذي يراه مجلس الإدارة ضرورياً لإعداد البيانات المالية الموحدة بصورة عادلة وخالية من أية معلومات جوهرية خاطئة، سواء كانت ناتجة عن احتيال أو خطأ.

وعند إعداد البيانات المالية الموحدة، فإن مجلس الإدارة مسئولاً عن تقييم قدرة المجموعة على العمل كمنشأة مستمرة، والإفصاح، كلما كان ذلك ضرورياً، عن الأمور المتعلقة بفرضية الاستمرارية، واستخدامها كأساس محاسبي إلا إذا كان مجلس الإدارة ينوي تصفية المجموعة أو إيقاف أعمالها، أو ليس لديه بديل واقعي إلا القيام بذلك.

**مسئولية المدققين عن تدقيق البيانات المالية الموحدة**

إن أهدافنا تتمثل في الحصول على تأكيد معقول من خلو البيانات المالية الموحدة ككل من أية معلومات جوهرية خاطئة، سواء كانت ناتجة عن احتيال أو خطأ، وإصدار تقرير المدققين الذي يتضمن رأينا. يعتبر التأكيد المعقول مستوى عالٍ من التأكيد، ولكنه ليس ضماناً بأن التدقيق الذي يتم وفقاً لمعايير التدقيق للمؤسسات المالية الإسلامية الصادرة عن هيئة المحاسبة والمراجعة للمؤسسات المالية الإسلامية سيكشف دائماً عن المعلومات الجوهرية الخاطئة عند وجودها. يمكن أن تنجم المعلومات الخاطئة من الاحتيال أو الخطأ، وتعتبر جوهرية إذا كان من المتوقع أن تؤثر، بصورة فردية أو مجتمعة، على القرارات الاقتصادية المتخذة من قبل مستخدمي البيانات المالية الموحدة.

كجزء من أعمال التدقيق وفقاً لمعايير التدقيق للمؤسسات المالية الإسلامية الصادرة عن هيئة المحاسبة والمراجعة للمؤسسات المالية الإسلامية، إننا نمارس التقديرات المهنية ونحافظ على منهج الشك المهني في جميع مراحل التدقيق. كما نقوم بالآتي:

- تحديد وتقييم مخاطر المعلومات الجوهرية الخاطئة في البيانات المالية الموحدة، سواء كانت ناتجة عن الاحتيال أو الخطأ، وتصميم القيام بإجراءات التدقيق التي تستجيب لتلك المخاطر، والحصول على أدلة تدقيق كافية ومناسبة لتوفير أساساً لرأينا. إن مخاطر عدم اكتشاف معلومات جوهرية خاطئة ناتجة عن الاحتيال أعلى من عدم اكتشاف معلومات جوهرية خاطئة ناتجة عن الخطأ، كون الاحتيال قد ينطوي على التواطؤ، أو التزوير، أو الحذف المتعمد، أو التحريف، أو تجاوز نظم الرقابة الداخلية.





تقرير منقحي الحسابات المستقلين إلى السادة المساهمين - مجموعة جي اف اتش المالية ش.م.ب (يتبع)

- الحصول على فهم لنظم الرقابة الداخلية ذات الصلة بالتدقيق من أجل تصميم إجراءات تدقيق مناسبة في ظل الظروف القائمة، وليس لغرض إبداء الرأي حول مدى فاعلية نظم الرقابة الداخلية للمجموعة.
- تقييم مدى ملائمة السياسات المحاسبية المتبعة، ومعقولية التقديرات المحاسبية والإفصاحات ذات العلاقة التي قام بها مجلس الإدارة.
- الوصول إلى استنتاج حول مدى ملائمة استخدام مجلس الإدارة الأساس المحاسبي لفرضية الاستمرارية، واستناداً إلى أدلة التدقيق التي تم الحصول عليها، فيما إذا كان هناك عدم يقين جوهري مرتبط بأحداث أو ظروف يمكن أن تثير شكوكاً كبيرة حول قدرة المجموعة على العمل كمنشأة مستمرة. وإذا توصلنا لمثل هذا الاستنتاج، فإنه يتوجب علينا لفت الانتباه في تقريرنا هذا إلى الإفصاحات ذات العلاقة في البيانات المالية الموحدة، أو إذا كانت هذه الإفصاحات غير كافية، يتوجب علينا تعديل رأينا المهني. تستند استنتاجنا على أدلة التدقيق التي حصلنا عليها حتى تاريخ هذا التقرير، مع ذلك فإنه يمكن للأحداث أو الظروف المستقبلية أن تدفع البنك للتوقف عن العمل كمنشأة مستمرة.
- تقييم العرض العام وهيكل ومحتوى البيانات المالية الموحدة، بما في ذلك الإفصاحات، وما إذا كانت البيانات المالية الموحدة تمثل المعاملات والأحداث الأساسية بطريقة تحقق عرضاً عادلاً.
- الحصول على أدلة تدقيق كافية ومناسبة فيما يتعلق بالمعلومات المالية للشركات أو الأنشطة التجارية ضمن المجموعة بغرض إبداء الرأي حول البيانات المالية الموحدة. نحن مسئولون عن التوجيه والإشراف وأداء أعمال تدقيق المجموعة، ومسئولون حصراً فيما يخص رأينا هذا.

إننا نتواصل مع مجلس الإدارة فيما يخص، من بين أمور أخرى، نطاق التدقيق وتوقيت أعماله المخطط لها والنقاط المهمة التي برزت أثناء أعمال التدقيق بما في ذلك أوجه القصور الهامة، إن وجدت، في نظم الرقابة الداخلية.

كما نقدم لمجلس الإدارة بيقاً يفيد امتثالنا للمتطلبات الأخلاقية ذات الصلة بالاستقلالية، ونطلعهم على جميع العلاقات والأمور الأخرى، إن وجدت، التي قد يعتقد بشكل معقول بأنها قد تؤثر على استقلاليتنا، والإجراءات المتخذة للتخلص من مخاطرهما، أو الوقيّة منها.

من بين الأمور التي يتم إبلاغها لمجلس الإدارة، نقوم بتحديد الأمور الأكثر أهمية في تدقيق البيانات المالية الموحدة للفترة الحالية، والتي تمثل أمور التدقيق الرئيسية. كما أننا نقوم بشرح هذه الأمور في تقرير المنقّين، مالم تحظر القوانين أو الأنظمة الإفصاح العلني عن هذه الأمور، أو عندما نحدد، في حالات نادرة جداً، أنه لا ينبغي الإفصاح عن أمر معين في تقريرنا لأن الآثار السلبية لذلك من المتوقع بشكل معقول أن تفوق منافع المصلحة العامة المحققة عن ذلك الإبلاغ.





تقرير منقحي الحسابات المستقلين إلى السادة المساهمين - مجموعة جي إف انش المالية ش.م.ب (يتبع)

#### تقرير حول المتطلبات التنظيمية الأخرى

وفقاً لمتطلبات قانون الشركات التجارية والمجلد رقم (٢) من دليل أنظمة مصرف البحرين المركزي، نفيد بما يلي:

(أ) إن البنك يحتفظ بسجلات محاسبية منتظمة وأن البيانات المالية الموحدة تتفق معها؛

(ب) إن المعلومات المالية الواردة في تقرير رئيس مجلس الإدارة متفقة مع البيانات المالية الموحدة؛

(ج) أنه لم يرد إلى علمنا وقوع أية مخالفات خلال السنة لقانون الشركات التجارية، أو قانون مصرف البحرين المركزي والمؤسسات المالية رقم (٦٤) لسنة ٢٠٠٦ (وتعديلاته) أو دليل أنظمة مصرف البحرين المركزي (المجلد رقم ٢ والفقرات النافذة من المجلد رقم ٦ وتوجيهات مصرف البحرين المركزي)، أو أنظمة أسواق المال الصادرة عن مصرف البحرين المركزي والقرارات ذات العلاقة أو أنظمة وإجراءات بورصة البحرين أو لمتطلبات عقد التأسيس والنظام الأساسي للبنك، يمكن أن يكون لها أثر سلبي جوهري على أعمال البنك أو مركزه المالي؛

(د) وقد حصلنا من الإدارة على جميع الإيضاحات والمعلومات التي طلبناها لأغراض التدقيق.

الشريك المسئول عن مهمة التدقيق النجج عنها هذا التقرير للمدققين المستقلين هو ماهيش بالاسوبرامانيان.

كبي بي أم جي

كبي بي أم جي فخر  
رقم قيد الشرك ١٣٧  
٩ فبراير ٢٠٢٣



مناقشة البيانات المالية الموحدة  
للسنة المالية المنتهية في ٣١ ديسمبر  
٢٠٢٢م والمصادقة عليها





مجموعة جي اف اتش المالية ش.م.ب

١٣

بيان المركز المالي الموحد  
كما في ٣١ ديسمبر ٢٠٢٢

بالآلاف الدولارات الأمريكية

٣١ ديسمبر ٢٠٢١	٣١ ديسمبر ٢٠٢٢	إيضاح	
			<b>الموجودات</b>
٧٧٢,٤٧١	٨٥٨,٢٣٩	٦	نقد وأرصدة لدى البنوك
٣,١٣١,٢٤٦	٤,٢١٠,٠٢٠	٧	محفظة الخزينة
١,٣١١,٠٠٢	١,٤٣٥,٢٣٨	٨	موجودات التمويلات
١,٩٠٥,٥٩٨	١,٢٨٧,٠٨٥	٩	عقارات استثمارية
١٧٠,٣١٧	١,٠٠٥,٠٥٣	١٠	استثمارات الملكية الخاصة
١٧١,٨٧٧	١٤٢,٠٥١	١١	استثمارات مشتركة
٥٣١,٤٨٨	٥٨٩,٨٦٩	١٢	نعم مدينة وموجودات أخرى
١٣٩,٦٨٧	٢٣٢,٧٣٦	١٣	ممتلكات ومعدات
٨,٠٨٣,٦٨٦	٩,٧٦٠,٤٩١		<b>مجموع الموجودات</b>
			<b>المطلوبات</b>
٢١٦,٧٦٢	١٢٣,٣٠٠		أموال العملاء
٢,٢٧٨,٤٨٠	٣,٧٩٠,٨٧٠		إيداعات من مؤسسات مالية
٧٧٣,٦١٢	١,٠٦٤,٢٥٨	١٤	إيداعات من مؤسسات غير مالية وأفراد
١٣٣,٠٤٦	١٣١,٢٣٤		حسابات جارية للعملاء
١,٧٥٠,٦٦٧	١,٩٤٢,١٩٨	١٥	تمويلات لأجل
٤٠٤,٦٥٤	٤٢٣,٣٦٣	١٦	مطلوبات أخرى
٥,٥٥٧,٢٢١	٧,٤٧٥,٢٢٣		<b>مجموع المطلوبات</b>
١,٣٥٨,٣٤٤	١,٢١٣,٦٧٤	١٧	<b>مجموع حقوق ملكية حاملي حسابات الاستثمار</b>
			<b>حقوق الملكية</b>
١,٠٠٠,٦٣٧	١,٠١٥,٦٣٧	١٨	رأس المال
(٤٨,٤٩٧)	(١٠٥,٥٩٨)		أسهم خزينة
٢٧,٩٧٠	٣٦,٩١٥		احتياطي قانوني
(٢٨,٥٦١)	(٥٣,١٩٥)		احتياطي التهمة العادلة للاستثمارات
(٧٠,٢٦٦)	-		احتياطي تحويل العملات الأجنبية
٨١,٨١١	٩٥,٨٣١		أرباح مستبقة
-	٦,٩٣٠	١٩	احتياطي أسهم منحة
٩٦٣,٠٩٤	٩٩٦,٦٠٠		<b>مجموع حقوق الملكية المنسوبة لمساهمي البنك</b>
٢٠٥,٠٢٧	٧٤,٧٩٤		حصص غير مسيطرة
١,١٦٨,١٢١	١,٠٧١,٣٩٤		<b>مجموع حقوق الملكية</b>
٨,٠٨٣,٦٨٦	٩,٧٦٠,٤٩١		<b>مجموع المطلوبات وحقوق ملكية حاملي حسابات الاستثمار وحقوق الملكية</b>

اعتمدت البيانات المالية الموحدة من قبل مجلس الإدارة في ٩ فبراير ٢٠٢٢، ووقعها بالنيابة عن المجلس:

  
هشام الرئيس  
الرئيس التنفيذي وعضو مجلس الإدارة

  
غزالي فيصل إبراهيم الهاجري  
رئيس مجلس الإدارة

تشكل الإيضاحات المرفقة من ١ إلى ٣٩ جزءاً أساسياً من هذه البيانات المالية الموحدة.





مجموعة جي اف اتش المالية ش.م.ب

١٤

بيان الدخل الموحد

للسنة المنتهية في ٣١ ديسمبر ٢٠٢٢

بالآلاف الدولارات الأمريكية

٢٠٢١	٢٠٢٢	إيضاح
١٠٢,٣٠٤	٨٦,٩٦٧	إيرادات الخدمات المصرفية الاستثمارية إيرادات متعلقة بالصفقات إيرادات مستمدة من الرسوم
٨,٠٨٣	٣٣,٥٣٦	
١١٠,٣٨٧	١٢٠,٥٠٣	
٧٩,٣٣٣	٩٤,٧٥١	إيرادات الخدمات المصرفية التجارية إيراد التمويل إيراد الخزينة والاستثمار الرسوم وإيرادات أخرى معطروحا: العائد لحاملي حسابات الاستثمار مطروحا: مصروفات التمويل
٥٥,٢٥٨	٦١,٠٢١	
٤,٦٣٠	٦,٢١١	
(٣١,٧١٠)	(٣٨,٠٥١)	
(٣٥,٦٨٥)	(٤٧,٩٦٠)	
٧١,٨٢٦	٧٨,٩٧٢	
١٤,٦٧٠	٦٨,٨١٥	إيراد من استثمارات الملكية الخاصة والاستثمارات المشتركة إيراد الاستثمار المباشر، صافي إيراد من الاستثمارات المشتركة، صافي الحصة من أرباح / (خسائر) الشركات الزميلة المحسوبة بطريقة حقوق الملكية إيراد من بيع أصول الإيجار والدخل التشغيلي
١٤,٢٨٠	٢٢,٩١٥	
(٦١)	١٢,٤٣٧	
٢٤,٨٨٥	١٣,٣٨٨	
٤,٩٥٩	٧,٧٥٣	
٥٨,٧٣٣	١٢٥,٣٠٨	
١٠٧,١٥٩	٩٦,٩٧٧	إيراد الخزينة وإيرادات أخرى إيراد محفظة التمويل والخزينة، صافي إيرادات أخرى، صافي
٥٠,٦٤٣	١٦,٩١٠	
١٥٧,٨٠٢	١١٦,٨٨٧	٢٠
٣٩٨,٧٤٨	٤٤١,٦٧٠	مجموع الإيرادات
٦٣,٢٣١	٧٠,٤١٥	٢١
٧٠,٢٩٩	٧٧,٥٣٢	٢٢
١٣٧,٠٢٠	١٩٢,٧٠٦	٢٣
٣٥,٥٨١	٣,٣١٠	
٣٠٦,١٢١	٣٤٣,٩٦٣	
٩٢,٦١٧	٩٧,٧٠٧	ربح السنة
٨٤,٢٢٤	٦٠,٢٥٣	العائد إلى:
٨,٣٩٣	٧,٤٥٤	مساهمي البنك
٩٢,٦١٧	٩٧,٧٠٧	حصص غير مسيطرة
٢,٦٠	٢,٦٥	العائد على السهم العائد الأساسي والمخفض على السهم (سنت أمريكي)

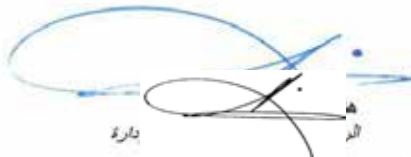
  
الرئيس  
بارك

  
رئيس مجلس الإدارة  
باجري

تشكل الإيضاحات المرفقة من ١ إلى ٣٩ جزءاً أساسياً من هذه البيانات المالية الموحدة.



٤ .

الجمعية العامة العادية

للسنة المالية المنتهية في ٣١ ديسمبر ٢٠٢٢ م







## مجموعة جي اف اتش المالية ش.م.ب

### بيان التغيرات في حقوق الملكية الموحد للسنة المنتهية في ٣١ ديسمبر ٢٠٢٢

المسؤول	رأس المال	أسهم خزينة	احتياطي قانوني	احتياطي القيمة العادلة للاستثمارات	٢٠٢٢
	١,٠٠٠,٦٣٧	(٤٨,٤٩٧)	٢٧,٩٧٠	(٢٨,٥٦١)	الرصيد في ١ يناير ٢٠٢٢
	-	-	-	-	ربح السنة المحول عند إعادة التصنيف من مصنفة بالقيمة العادلة من خلال حقوق الملكية إلى التكلفة المطفأة (إيضاح ٧)
	-	-	-	٤١,٣٢٠	تغيرات القيمة العادلة خلال السنة
	-	-	-	(٦٣,٣١٢)	المحول لبيان الدخل من بيع صكوك
	-	-	-	(٢,٦٤٢)	
	-	-	-	(٢٤,٦٣٤)	مجموع الإيرادات والمصروفات المحتسبة
	١٥,٠٠٠	-	-	-	أسهم منحة صادرة لسنة ٢٠٢١
	-	-	-	-	أرباح أسهم معلنة لسنة ٢٠٢١
	-	(٧٩,١٤١)	-	-	شراء أسهم خزينة
	-	٢٢,٠٤٠	-	-	بيع / تملك أسهم خزينة
	-	-	-	-	المحول لأصندوق الزكاة والأعمال الخيرية
	-	-	-	-	المحول لبيان الدخل عند إلغاء توحيد شركات تابعة (إيضاح ٣٧)
	-	-	٩,٠٢٥	-	المحول للاحتياطي القانوني
	-	-	-	-	زيادة حصة غير مسيطرة
	-	-	-	-	إصدار أسهم بموجب خطة حوافز الموظفين (إيضاح ١٩)
	-	-	-	-	تعديل عند إلغاء توحيد شركات تابعة (إيضاح ٣٧)
	١,٠١٥,٦٣٧	(١٠٥,٥٩٨)	٣٦,٩٩٥	(٥٣,١٩٥)	الرصيد في ٣١ ديسمبر ٢٠٢٢

تشكل الإيضاحات المرفقة من ١ إلى ٣٩ جزءاً أساسياً من هذه البيانات المالية الموحدة.



## بالآلاف الدولارات الأمريكية

مجموع حقوق الملكية	حصص غير مسيطرة	للمساهمي البنك			
		المجموع	احتياطي أسهم المنحة	أرباح مستبقة	احتياطي تحويل العملات الأجنبية
١,١٦٨,١٢١	٢٠٥,٠٢٧	٩٦٣,٠٩٤	-	٨١,٨١١	(٧٠,٢٦٦)
٩٧,٧٠٧	٧,٤٥٤	٩٠,٢٥٣	-	٩٠,٢٥٣	-
٤١,٣٢٠	-	٤١,٣٢٠	-	-	-
(٦٥,٧٧٤)	(٢,٤٦٢)	(٦٣,٣١٢)	-	-	-
(٢,٦٤٢)	-	(٢,٦٤٢)	-	-	-
٧٠,٦١١	٤,٩٩٢	٦٥,٦١٩	-	٩٠,٢٥٣	-
-	-	-	-	(١٥,٠٠٠)	-
(٤٥,٠٠٠)	-	(٤٥,٠٠٠)	-	(٤٥,٠٠٠)	-
(٧٩,١٤١)	-	(٧٩,١٤١)	-	-	-
١٦,٣١٥	-	١٦,٣١٥	-	(٥,٧٢٥)	-
(١,٤٨٣)	-	(١,٤٨٣)	-	(١,٤٨٣)	-
٧٠,٢٦٦	-	٧٠,٢٦٦	-	-	٧٠,٢٦٦
-	-	-	-	(٩,٠٢٥)	-
٦,٤٩٢	٦,٤٩٢	-	-	-	-
٦,٩٣٠	-	٦,٩٣٠	٦,٩٣٠	-	-
(١٤١,٧١٧)	(١٤١,٧١٧)	-	-	-	-
١,٠٧١,٣٩٤	٧٤,٧٩٤	٩٩٦,٦٠٠	٦,٩٣٠	٩٥,٨٣١	-



## مجموعة جي اف اتش المالية ش.م.ب

### بيان التغيرات في حقوق الملكية الموحد للسنة المنتهية في ٣١ ديسمبر ٢٠٢٢ (يتبع)

المنسوب لـ			
احتياطي القيمة العادلة للاستثمارات	احتياطي قانوني	أسهم خزينة	رأس المال
٥,٥٩٢	١٩,٥٤٨	(٦٣,٩٧٨)	٩٧٥,٦٣٧
-	-	-	-
٥,٥٩٢	١٩,٥٤٨	(٦٣,٩٧٨)	٩٧٥,٦٣٧
-	-	-	-
(٧٨٦)	-	-	-
(٣٣,٣٦٧)	-	-	-
(٣٤,١٥٣)	-	-	-
-	-	-	٢٥,٠٠٠
-	-	-	-
-	٨,٤٢٢	-	-
-	-	(٤٥,٠٢٥)	-
-	-	٦٠,٥٠٦	-
-	-	-	-
-	-	-	-
-	-	-	-
-	-	-	-
(٢٨,٥٦١)	٢٧,٩٧٠	(٤٨,٤٩٧)	١,٠٠٠,٦٣٧

٢٠٢١

الرصيد في ١ يناير ٢٠٢١ (كما أعلن عنه سابقاً)  
أثر تطبيق معيار المحاسبة المالي رقم ٣٢  
الرصيد في ١ يناير ٢٠٢١ (المعدل)  
ربح السنة  
تغيرات القيمة العادلة خلال السنة  
المحول لبيان الدخل من بيع صكوك

مجموع الإيرادات والمصروفات المحتسبة  
أسهم منحة صادرة لسنة ٢٠٢٠  
أرباح أسهم معلنة لسنة ٢٠٢٠  
المحول لصندوق الزكاة والأعمال الخيرية  
المحول للاحتياطي القانوني  
شراء أسهم خزينة  
بيع / تملك أسهم خزينة  
فروقات تحويل العملات الأجنبية  
شراء حصة غير مسيطرة بدون تغيير السيطرة  
إطفاء احتياطي أسهم منحة في الأرباح المستبقة

الرصيد في ٣١ ديسمبر ٢٠٢١

تشكل الإيضاحات المرفقة من ١ إلى ٣٩ جزءاً أساسياً من هذه البيانات المالية الموحدة.





## بآلاف الدولارات الأمريكية

مجموع حقوق الملكية	حصص غير مسيطرة	مساهمي البنك			
		المجموع	احتياطي أسهم المنحة	أرباح مستبقاة	احتياطي تحويل العملات الأجنبية
١,١٨٦,٠٦٣ (٢,٠٩٦)	٢٧٢,٧٣٣ -	٩١٣,٢٣٠ (٢,٠٩٦)	١,٠٩٣ -	٢٢,٣٨٥ (٢,٠٩٦)	(٤٦,٩٤٧) -
١,١٨٣,٩٦٧ ٩٢,٦١٧ (٧٢٤) (٣٣,٣٦٧)	٢٧٢,٧٣٣ ٨,٣٩٣ ٦٢ -	٩١١,٢٣٤ ٨٤,٢٢٤ (٧٨٦) (٣٣,٣٦٧)	١,٠٩٣ - - -	٢٠,٢٨٩ ٨٤,٢٢٤ - -	(٤٦,٩٤٧) - - -
٥٨,٥٢٦	٨,٤٥٥	٥٠,٠٧١	-	٨٤,٢٢٤	-
- (١٧,٠٠٠) (١,٧١٤) -	- - (١٤٢) -	- (١٧,٠٠٠) (١,٥٧٢) -	- - - -	(٢٥,٠٠٠) (١٧,٠٠٠) (١,٥٧٢) (٨,٤٢٢)	- - - -
(٤٥,٠٢٥) ٦٥,٦٢٧ (٢٩,٢٨٤) (٤٦,٩٧٦) -	- - (٥,٩٦٥) (٧٠,٠٥٤) -	(٤٥,٠٢٥) ٦٥,٦٢٧ (٢٣,٣١٩) ٢٣,٠٧٨ -	- - - - (١,٠٩٣)	- ٥,١٢١ - ٢٣,٠٧٨ ١,٠٩٣	- - (٢٣,٣١٩) - -
١,١٦٨,١٢١	٢٠٥,٠٢٧	٩٦٣,٠٩٤	-	٨١,٨١١	(٧٠,٢٦٦)





## مجموعة جي اف اتش المالية ش.م.ب

١٧

## بيان التدفقات النقدية الموحد

للسنة المنتهية في ٣١ ديسمبر ٢٠٢٢

بالآلاف الدولارات الأمريكية

٢٠٢١	٢٠٢٢	
		<b>أنشطة العمليات</b>
٩٢,٦١٧	٩٧,٧٠٧	ربح السنة
(٥٨,٧٣٣)	(١٢٥,٣٠٨)	تعديلات على:
(١٥٧,٨٠٢)	(١١٦,٨٨٧)	إيزاد من استثمارات الملكية الخاصة واستثمارات مشتركة
(٢,١٩٠)	(٤,٨٥٣)	إيزاد من استثمارات الخزينة وإيرادات أخرى
١٣٧,٠٢٠	١٩٢,٧٠٦	أرباح صرف العملات الأجنبية
٣٥,٥٨١	٣,٣١٠	مصروفات التمويل
٢,٥٤١	٥,٨٤١	مخصصات انخفاض القيمة
٤٩,٠٣٤	٥٢,٥١٦	استهلاك وإطفاء
٦,٥٤١	(٤٧٥,٦٩٦)	التغيرات في:
(٩٨,٥٥٥)	(١٦٩,٢٧١)	إيداعات لدى مؤسسات مالية (ذات تواريخ استحقاق أكثر من ٣ اشهر)
(٦٥,٦٣٧)	(١٧٧,٠٠٠)	موجودات التمويل
(١٣,٦١٢)	(١٢,٦٧٦)	نمى مدينة وموجودات أخرى
٨٥,٨٣٧	(٩٣,٤٦٢)	رصيد احتياطي مصرف البحرين المركزي ورصيد بنكي مقيد
٣٦٦,١٢٦	١,٥٢٠,٠٥٣	أموال العملاء
٢٦٧,٩٦٦	٢٩٠,٦٤٦	إيداعات من مؤسسات مالية
(٧,٧١٠)	(١,٨١٢)	إيداعات من مؤسسات غير مالية وأفراد
٢٠١,٣٥١	(١٤٤,٦٧٠)	حسابات جارية للعملاء
(٦٠,٣٨٤)	(١١٣,٦٦٠)	(العائد إلى) / المستلم من حقوق ملكية حاملي حسابات الاستثمار
٧٣٠,٩٤٧	٦٧٤,٩٦٨	مطلوبات أخرى
		<b>صافي النقد الناتج من أنشطة العمليات</b>
		<b>أنشطة الاستثمار</b>
(٣,٦٠٤)	(١,٨١٨)	مدفوعات لشراء معدات، صافي
١٣,٣٩١	٣,٤٤١	مقبوضات من بيع استثمارات ملكية خاصة واستثمارات مشتركة، صافي
-	(٨٠,١١٩)	نقد محول عند إلغاء توحيد شركة تابعة
(١,١٧٧,٠٨٨)	(٤٦٧,٨٦٠)	شراء محفظة الخزينة، صافي
٩٥,٧٥٩	١١١,٠٥٤	أرباح مستلمة على محفظة الخزينة وإيرادات أخرى
٩,٧٤١	١٩,٢٠٩	مقبوضات من بيع عقار استثماري
١٨,٠٣٠	٥٥,٢٣٥	أرباح أسهم مستلمة من استثمارات ملكية خاصة واستثمارات مشتركة
(٦,٥١٥)	(٦٥,٨٠٩)	مبالغ مدفوعة لتطوير أصول عقارية
-	(٧,١١٢)	نقد مدفوع لاستحواذ شركات تابعة
(١,٠٥٠,٢٨٦)	(٤٠٦,٧٧٩)	صافي النقد المستخدم في أنشطة الاستثمار
		<b>أنشطة التمويل</b>
٧٠١,٠٣٥	٢١٥,٩٩٨	تمويل لأجل، صافي
(١٩٠,٧١٣)	(٢٠٤,٦٤٩)	مصروفات تمويل مدفوعة
(١٧,٥٧٥)	(٤٤,٨١٨)	أرباح أسهم مدفوعة
١٥,٤٨١	(٣٨,٠٠٠)	(شراء) / بيع أسهم خزينة، صافي
٥٠٨,٢٢٨	(٧١,٤٦٩)	صافي النقد (المستخدم في) / الناتج من أنشطة التمويل
١٨٨,٨٨٩	١٩٦,٧٢٠	صافي الزيادة في النقد وما في حكمه خلال السنة
٦٥٥,٤٥٥	٨٤٤,٣٤٤	النقد وما في حكمه في ١ يناير*
٨٤٤,٣٤٤	١,٠٤١,٠٦٤	النقد وما في حكمه في ٣١ ديسمبر
		يتمثل النقد وما في حكمه في: *
٦٦٤,٣٨٨	٧٨٧,٤٧٩	نقد وأرصدة لدى البنوك (باستثناء رصيد احتياطي مصرف البحرين المركزي والنقد المقيد)
١٧٩,٩٥٦	٢٥٣,٥٨٥	إيداعات لدى مؤسسات مالية (ذات تواريخ استحقاق ثلاثة أشهر أو أقل)
٨٤٤,٣٤٤	١,٠٤١,٠٦٤	

\* صافي من الخصائر الائتمانية المتوقعة بمبلغ ١١ ألف دولار أمريكي (٣١ ديسمبر ٢٠٢١: ٢٤ ألف دولار أمريكي).

تشكل الإيضاحات المرفقة من ١ إلى ٣٩ جزءاً أساسياً من هذه البيانات المالية الموحدة.





## مجموعة جي اف اتش المالية ش.م.ب

### بيان التغيرات في حسابات الاستثمار المقيدة الموحد للسنة المنتهية في ٣١ ديسمبر ٢٠٢٢

		الرصيد في ١ يناير ٢٠٢٢			٣١ ديسمبر ٢٠٢٢
إعادة تقييم (بالآلاف الدولارات الأمريكية)	استثمارات/ (سحوبات) (بالآلاف الدولارات الأمريكية)	المجموع (بالآلاف الدولارات الأمريكية)	معدل سعر الوحدة (بالدولار الأمريكي)	عدد الوحدات (بالآلاف)	
-	-	٥٠	٠,٣٣	١٥٠	الشركة :
-	-	٩٤	٧,٨٧	١٢	شركة مينا للعقارات (ش.م.ك.م)
-	-	٣,٣٠٥	٢,٦٥	١,٢٤٧	صندوق البشائر
-	-	٧١٣	٢,٦٥	٢٦٩	سفانا للاستثمار (ر يا ١) #
٥	-	٤,١٦٢			شادن للاستثمارات العقارية ذ.م.م (ر يا ٥) #

تشكل الإيضاحات المرفقة من ١ إلى ٣٩ جزءاً أساسياً من هذه البيانات المالية الموحدة.







الرصيد في ٣١ ديسمبر ٢٠٢٢			الحركة خلال السنة			
المجموع (بالآلاف الدولارات الأمريكية)	معدل سعر الوحدة (بالدولار الأمريكي)	عدد الوحدات (بالآلاف)	مصرفات إدارية (بالآلاف الدولارات الأمريكية)	رسوم البنك كوكيل (بالآلاف الدولارات الأمريكية)	أرباح أسهم مدفوعة (بالآلاف الدولارات الأمريكية)	مجموع الدخل (بالآلاف الدولارات الأمريكية)
٥٠	٠,٣٣	١٥٠	-	-	-	-
٩٤	٧,٨٧	١٢	-	-	-	-
٣,٣٠٥	٢,٦٥	١,٢٤٧	-	-	-	-
٧١٣	٢,٦٥	٢٦٩	-	-	-	-
٤,١٦٢			-	-	-	-





## مجموعة جي اف اتش المالية ش.م.ب

### بيان التغيرات في حسابات الاستثمار المقيدة الموحد للسنة المنتهية في ٣١ ديسمبر ٢٠٢٢ (يتبع)

		الرصيد في ١ يناير ٢٠٢٢			٣١ ديسمبر ٢٠٢١
إعادة تقييم (بالآلاف الدولارات الأمريكية)	استثمارات/ (سحوبات) (بالآلاف الدولارات الأمريكية)	المجموع (بالآلاف الدولارات الأمريكية)	معدل سعر الوحدة (بالدولار الأمريكي)	عدد الوحدات (بالآلاف)	
-	-	٥٠	٠,٣٣	١٥٠	الشركة :
-	(٢)	٩٥	٧,٩١	١٢	شركة مينا للعقارات (ش.م.ك.م)
-	(١٣,٢٨١)	١٦,٥٧٣	٢,٦٥	٦,٢٥٤	صندوق البشائر
-	(٨,٣٨٧)	٩,١٠٠	٢,٦٥	٣,٤٣٤	سفانا للاستثمار (ريا ١) #
-	(٢,٦٣٣)	٢,٦٣٣	١,٠٠	٢,٦٣٣	شادن للاستثمارات العقارية ذ.م.م (ريا ٥) #
-	(٢٤,٢٩٠)	٢٨,٤٥١			شركة لوكاتا المحدودة (ريا ٦) #

# تمثل حسابات استثمار مقيدة للمصرف الخليجي التجاري، وهي شركة تابعة موحدة.

تشكل الإيضاحات المرفقة من ١ إلى ٣٩ جزءاً أساسياً من هذه البيانات المالية الموحدة.





الرصيد في ٣١ ديسمبر ٢٠٢١			الحركة خلال السنة			
المجموع (بالآلاف الدولارات الأمريكية)	معدل سعر الوحدة (بالدولار الأمريكي)	عدد الوحدات (بالآلاف)	مصرفات إدارية (بالآلاف الدولارات الأمريكية)	رسوم البنك كوكيل (بالآلاف الدولارات الأمريكية)	أرباح أسهم مدفوعة (بالآلاف الدولارات الأمريكية)	مجمّل الدخل (بالآلاف الدولارات الأمريكية)
٥٠	٠,٣٣	١٥٠	-	-	-	-
٩٤	٧,٨٧	١٢	-	-	-	-
٣,٣٠٥	٢,٦٥	١,٢٤٧	-	-	-	-
٧١٣	٢,٦٥	٢٦٩	-	-	-	-
-	-	-	-	-	-	-
٤,١٦٢			-	-	-	-





٢٠

مجموعة جي اف انتش المالية ش.م.ب

بيان مصادر واستخدامات أموال صندوق الأعمال الخيرية والزكاة الموحد  
للسنة المنتهية في ٣١ ديسمبر ٢٠٢٢  
بالآلاف الدولارات الأمريكية

٢٠٢١	٢٠٢٢	
١,٧٦٦	٢,٥٣١	مصادر صندوق الأعمال الخيرية والزكاة
٣١	٨٨	مساهمات من قبل المجموعة
		إيرادات مخالفة للتشريعة الإسلامية (إيضاح ٢٨)
١,٧٩٧	٢,٦١٩	مجموع المصادر
		استخدامات صندوق الأعمال الخيرية والزكاة
(١,٩٧٠)	(١,٩٠٣)	استغلال صندوق الأعمال الخيرية والزكاة
(١,٩٧٠)	(١,٩٠٣)	مجموع الاستخدامات
(١٧٣)	٧١٦	فلنض الاستخدامات على المصادر
٥,٣٤٦	٥,٢٠٨	رصيد صندوق الأعمال الخيرية والزكاة غير الموزع في ١ يناير
٥,١٧٣	٥,٩٢٤	رصيد صندوق الأعمال الخيرية والزكاة غير الموزع في ٣١ ديسمبر (إيضاح ١٦)
		يتمثل في:
٩٥٤	٧٥٣	زكاة مستحقة
٤,٢١٩	٥,١٧١	صندوق الأعمال الخيرية
٥,١٧٣	٥,٩٢٤	

تشكل الإيضاحات المرفقة من ١ إلى ٣٩ جزءاً أساسياً من هذه البيانات المالية الموحدة.





## ١. تقرير المنشأة

تأسست مجموعة جي اف اتش المالية ش.م.ب ("البنك") شركة مساهمة بحرينية تحت اسم بيت التمويل الخليجي في سنة ١٩٩٩ في مملكة البحرين بموجب السجل التجاري رقم ٤٤١٣٦ ويعمل كبنك استثماري اسلامي بالجملة وفقاً لترخيص ممنوح من قبل مصرف البحرين المركزي. ان أسهم البنك مدرجة في كل من سوق البحرين للأوراق المالية وسوق الكويت للأوراق المالية وسوق دبي وسوق أبوظبي للأوراق المالية. شهادات صكوك البنك مدرجة في سوق لندن للأوراق المالية.

تخضع أنشطة البنك لأنظمة مصرف البحرين المركزي و اشراف هيئة رقابة شرعية. تشمل أنشطة البنك الرئيسية على تقديم خدمات الاستثمارات الاستثمارية ومعاملات استثمارية تتماشى مع أحكام ومبادئ الشريعة الإسلامية التي تقرها هيئة الرقابة الشرعية للبنك.

## البيانات المالية الموحدة

تشتمل البيانات المالية الموحدة للسنة على نتائج البنك والشركات التابعة له (يشار لها "بالمجموعة"). تشمل الشركات التابعة الهامة التي تم توحيدها في هذه البيانات المالية على:

نشاط العمل الرئيسي	نسبة الملكية الفعلية كما في ٣١ ديسمبر ٢٠٢٢	بلد التأسيس	اسم الشركة التابعة
إدارة الاستثمارات	٪١٠٠	الإمارات العربية المتحدة	جي اف اتش كابيتال المحدودة
إدارة الاستثمارات	٪١٠٠	المملكة العربية السعودية	جي اف اتش المالية السعودية
أعمال مصرفية إسلامية بالتجزئة	٪٨٥,١٤	مملكة البحرين	المصرف الخليجي التجاري ش.م.ب (KHCB)
تطوير العقارات	٪١٠٠		شركات مشاريع العرين ش.م.ب (مقفلة)
امتلاك وتأجير العقارات	٪٦٢,٩١		مجموعة جي بي كورب تاور المحدودة
مصرف استثماري إسلامي	٪٤٢,٩١		جي بي كورب ش.م.ب مقفلة (GBCorp)*
تطوير العقارات	٪١٠٠		شركة المساحات الجنوبية للتطوير العقاري
إمتلاك وتأجير العقارات	٪١٠٠		هايزر هاوس روا تاورز ذ.م.م
خدمات إدارة الضيافة	٪١٠٠		شركة العرين للفنادق ذ.م.م (إيضاح ٣٨)
مؤسسة تعليمية	٪١٠٠		مدرسة برايتس الدولية للتعليم الخاص ذ.م.م
الإستثمار في العقارات	٪٥٣,٦٣	دولة الكويت	شركة الخليج القابضة ش.م.ب
إدارة الأصول العقارية	٪٥١	الولايات المتحدة	إس كيو توبكوا   إل إل سي (إيضاح ٣٨)
مدير استثمارات عقارية	٪٥١	الولايات المتحدة	شركة بيج سكاى لإدارة الأصول إل إل سي (إيضاح ٣٨)
إدارة الأصول العقارية	٪٦٠	المملكة المتحدة	روبك إيه إم إل بي ("RAM")

يوجد لدى البنك العديد من الشركات ذات أغراض محدودة وشركات تابعة والتي تم تأسيسها بهدف تكاملها مع أنشطة البنك وشركاته التابعة الرئيسية.

\* خلال السنة، قام البنك ببيع ٪٢٠ من حصته في حقوق الملكية بدون خسارة الحصة المسيطرة في المنشأة.





## ٢. أساس الالتزام

تم إعداد البيانات المالية الموحدة وفقاً لمعايير المحاسبة المالية الصادرة عن هيئة المحاسبة والمراجعة للمؤسسات المالية الإسلامية وبالتوافق مع قانون الشركات التجارية. بالتوافق مع متطلبات هيئة المحاسبة والمراجعة للمؤسسات المالية الإسلامية ودليل الأنظمة الصادر عن مصرف البحرين المركزي، تقوم المجموعة بإتباع المعايير الدولية لإعداد التقارير المالية ذات العلاقة وذلك في الحالات التي لا يوجد لها معيار محاسبي صادر عن هيئة المحاسبة والمراجعة للمؤسسات المالية الإسلامية.

السجلات المحاسبية المستخدمة لإعداد البيانات المالية الموحدة المدققة للسنة المنتهية في ٣١ ديسمبر ٢٠٢٢ و ٣١ ديسمبر ٢٠٢١ للمجموعة كانت وفقاً لمعايير المحاسبة المالية الصادرة عن هيئة المحاسبة والمراجعة للمؤسسات المالية الإسلامية بصيغتها المعدلة من قبل مصرف البحرين المركزي (راجع البيانات المالية الموحدة المدققة للسنة المنتهية في ٣١ ديسمبر ٢٠٢١ للاطلاع على تفاصيل التعديلات المطبقة المتعلقة بجائحة كورونا (كوفيد-١٩)).

نظراً لكون تعديل مصرف البحرين المركزي محدد للسنة المالية ٢٠٢٠ ولم يعد واجب التطبيق على الفترة الحالية وفترة المقارنة، فقد تم إعداد البيانات المالية الموحدة للمجموعة للسنة المنتهية في ٣١ ديسمبر ٢٠٢٢ وفقاً لمعايير المحاسبة المالية الصادرة عن هيئة المحاسبة والمراجعة للمؤسسات المالية الإسلامية (دون أي تعديلات).

## ٣. أساس القياس

أعدت البيانات المالية الموحدة وفقاً لمبدأ التكلفة التاريخية، فيما عدا قياس الاستثمارات في الأوراق المالية بالقيمة العادلة. تصنف المجموعة مصروفاتها في بيان الدخل الموحد تبعاً لطريقة طبيعة المصروف. يتم عرض البيانات المالية الموحدة بالدولار الأمريكي وهي العملة المستعملة من قبل المجموعة في معاملاتها والعملة المستخدمة في عرض البيانات المالية. تم تقريب جميع المعلومات المالية المعروضة بالدولار الأمريكي إلى أقرب ألف دولار، فيما عدا المشار إليه خلاف ذلك.

إن إعداد البيانات المالية الموحدة يتطلب استخدام بعض التقديرات المحاسبية الهامة. كما يتطلب أيضاً من الإدارة تقديرًا في تطبيق السياسات المحاسبية للمجموعة. يتم مراجعة التقديرات والفرضيات بصورة مستمرة. يتم احتساب التعديلات على التقديرات المحاسبية في الفترة التي يتم فيها هذا التعديل وأي فترات مستقبلية متأثرة. تعتقد الإدارة أن الفرضيات المستخدمة مناسبة، وأن البيانات المالية الموحدة للمجموعة تعرض المركز المالي والنتائج بشكل عادل. إن الأمور التي تتطلب قدر كبير من التقدير أو التعقيد أو التي تتطلب فرضيات وتقديرات مؤثرة على البيانات المالية الموحدة مبينة في إيضاح (٥).

الفقرات والجداول أدناه تصف خطوط الأعمال التجارية الجوهرية للمجموعة، ومصادر الإيرادات المرتبطة بها.

### الأنشطة:

تشمل الأنشطة الرئيسية للمجموعة على:

- تقديم فرص الاستثمار، وإدارة الأصول نيابة عن عملائها بصفة وكيل؛
- تقديم الخدمات المصرفية التجارية (ج) القيام بتطوير وبيع مشاريع البنى التحتية والمشاريع العقارية المستهدفة لتحقيق عوائد محسنة؛
- مشاركة العملاء في الاستثمار، والاحتفاظ بأصول ملكية استراتيجية كمدير رئيسي. بالإضافة لذلك، تقوم المجموعة بإدارة محفظة الخزينة بهدف تحقيق عوائد أعلى من الفرص المتوفرة في رأس المال وأسواق المال.





## ٣. أساس الإعداد (يتبع)

القطاعات:

للقيام بالأنشطة المذكورة أعلاه، نظمت المجموعة نفسها في وحدات القطاعات التشغيلية التالية:

قطاع الخدمات المصرفية الاستثمارية الخاصة وإدارة الأصول. تشمل أنشطة حقوق الملكية الخاصة على الاستحواذ على حصص في شركات غير مدرجة بمتوسط الأسعار مع إمكانية النمو. تعمل المجموعة بصفة مدير رئيسي ووسيط من خلال شراء وإدارة وتحقيق المكاسب من الاستثمارات في موجودات الاستثمار لحملها من المؤسسات والأفراد من أصحاب الثروات العالية. وحدة إدارة الأصول مسنولة عن تحديد وإدارة الاستثمارات في العقارات المدرة للعوائد، والموجودات المؤجرة في الأسواق المستهدفة.	الخدمات المصرفية الاستثمارية
تركز الأنشطة المصرفية الاستثمارية على شراء، وإدارة، واقتناص الفرص الاستثمارية، وذلك لتحقيق وتجاوز العوائد المستهدفة.	
الأنشطة المصرفية الاستثمارية تنتج إيرادات للمجموعة تستند على الرسوم، والأنشطة، والأصول. الموجودات تحت هذا القطاع تشمل ذمم خدمات مصرفية استثمارية مدينية.	
تشمل على جميع الأنشطة المصرفية للشركات والخدمات المصرفية للأفراد المتوافقة مع الشريعة الإسلامية التي تقدمها المجموعة من خلال شركتها التابعة، المصرف الخليجي التجاري ش.م.ب. كما تقوم الشركة التابعة أيضاً بإدارة دفتر الخزينة واستثمارات الملكية الخاصة بها ضمن هذا القطاع التشغيلي.	الخدمات المصرفية التجارية
جميع التكاليف والأنشطة التي يتم القيام بها على مستوى المجموعة، بما في ذلك الخزينة وموجودات الملكية الخاصة والاستثمارات المشتركة المتبقية، تعتبر جزءاً من الأنشطة المؤسسية وأنشطة الخزينة للمجموعة.	الملكية الخاصة والخزينة

جميع القطاعات التشغيلية أعلاه، عدا الخدمات المصرفية التجارية التي تعتبر شركة تابعة منفصلة، لديها فريق عمل متخصص من المهنيين المحترفين، ويدعمه فريق عمل توظيف الاستثمار ووحدات دعم مشتركة.

وحدات العمل الاستراتيجية تقدم منتجات وخدمات مختلفة، ويتم إدارتها بصورة منفصلة، لأنها تتطلب استراتيجيات مختلفة للإدارة وتخصيص الموارد ضمن المجموعة. لكل من وحدات العمل الاستراتيجية، ويقوم مجلس إدارة المجموعة (صانعي القرارات التشغيلية الرئيسيين) بمراجعة تقارير إدارية داخلية كل ثلاثة أشهر.

يتم قياس أداء كل قطاع تشغيلي على أساس نتائج القطاع، ويتم مراجعته من قبل لجنة الإدارة ومجلس الإدارة كل ثلاثة أشهر. تستخدم نتائج القطاعات لقياس الأداء كون الإدارة تعتقد أن هذه المعلومات هي الأكثر أهمية وعلاقة في تقييم نتائج بعض القطاعات المتعلقة بمنشآت أخرى التي تعمل في هذه القطاعات. يتم تحديد التسعير بين القطاعات، إن وجد، على أسس تجارية اعتيادية.

تقوم المجموعة بتصنيف الإيرادات والتكاليف التي يمكن نسبتها مباشرة، والمتعلقة بالمعاملات الناشئة من القطاعات ذات الصلة كإيرادات القطاع، ومصروفات القطاع على التوالي. يتم تخصيص التكاليف غير المباشرة بناء على محركات/عوامل التكلفة التي يمكن تحديدها مع القطاع و/أو الأنشطة ذات العلاقة. التقارير الإدارية الداخلية مصممة لتعكس الإيرادات والتكاليف للقطاعات ذات الصلة، والتي يتم قياسها مقابل أرقام الميزانية التقديرية. الإيرادات والمصروفات والموجودات والمطلوبات غير المخصصة، تتعلق بالأنشطة المؤسسية وأنشطة الخزينة على مستوى المجموعة. لا يتم تخصيص المصروفات على قطاعات الأعمال.





## مصادر الدخل:

تحصل المجموعة بشكل رئيسي على إيراداتها من المصادر التالية، وتعرض بيان الدخل وفقاً لذلك:

التشاطر / المصدر	المنتجات	أنواع الإيرادات
الخدمات المصرفية الاستثمارية	عروض الصفقات الفردية في أسهم حقوق الملكية الخاصة، وفرص الأصول المدرة للدخل.	الإيرادات المتعلقة بالصفقات، والتي تكتسبها المجموعة من هيكله وبيع الأصول. الإيرادات المرتكزة على الرسوم، تكون في طبيعة رسوم إدارية، ورسوم أداء، ورسوم الاستحواذ أو رسوم التخارج، والتي تعتبر تعاقدية في طبيعتها.
الخدمات المصرفية التجارية	منتجات وخدمات التمويل المصرفي للمؤسسات والأفراد، وإدارة النقد، المتوافقة مع الشريعة الإسلامية.	إيرادات التمويل، وإيرادات الرسوم والاستثمار (صافي تكاليف التمويل المباشرة)
استثمارات ملكية خاصة	تشمل استثمارات الملكية الخاصة تعرضات المجموعة للاستثمارات الاستراتيجية والاستثمارات المشتركة. كما تشمل الشركات التابعة غير المصرفية والشركات الزميلة المحتسبة بطريقة حقوق الملكية، حيث يكون للبنك تأثير جوهري.	تشمل أرباح الأسهم، الربح / (الخسارة) على بيع وإعادة قياس استثمارات الملكية الخاصة، والاستثمارات المشتركة، والحصة في الربح / (الخسارة) من الشركات الزميلة المحتسبة بطريقة حقوق الملكية. دخل إعادة هيكلة المطالبات واتفاقيات التمويل يعتبر أيضاً كدخل من استثمارات الملكية الخاصة.
استثمارات مشتركة	تمثل الاستثمارات المشتركة للمجموعة مع عملائها، في المنتجات التي تروج لها المجموعة.	أرباح الأسهم، والربح / (الخسارة) على الاستثمارات المشتركة للبنك
بيع الأصول	حيازة العقارات للبيع المباشر، التطوير والبيع، و/أو عوائد الإيجار. كما يشمل ذلك أملاك المجموعة أو مشاركتها في أصول الترفيه والضيافة.	دخل التطوير والمبيعات، ينشأ من التطوير والمشاريع العقارية للمجموعة، بناء على طريقة نسبة الإنجاز. دخل الإيجار والتشغيل، من الإيجارات والإيرادات الإضافية الأخرى من الاستثمار في العقارات وموجودات أخرى.
عمليات الخزينة	تمثل عمليات إدارة السيولة للبنك، بما في ذلك أنشطة جمع واستخدام الأموال لكسب هامش ربح تجاري.	الدخل الناتج من استخدام فائض السيولة لدى البنك من خلال، على سبيل المثال لا الحصر، الإبداعات قصيرة الأجل لدى البنوك والمؤسسات المالية، وأدوات سوق المال، واستثمارات الخزينة الأخرى ذات الصلة.







## ٤. السياسات المحاسبية الهامة

فيما يلي عرض للسياسات المحاسبية الهامة والتي تم تطبيقها عند إعداد هذه البيانات المالية الموحدة. تم تطبيق هذه السياسات المحاسبية على نحو ثابت من قبل المجموعة على جميع الفترات المعروضة في البيانات المالية الموحدة، وتم تطبيقها بثبات من قبل المجموعة.

## أ) المعايير والتعديلات والتفسيرات الجديدة الصادرة السارية المفعول ابتداءً من أو بعد ١ يناير ٢٠٢٢

المعايير الجديدة والتعديلات على المعايير والتفسيرات التالية سارية المفعول للفترات المالية التي تبدأ في أو بعد ١ يناير ٢٠٢٢، مع السماح بالتطبيق المبكر. مع ذلك، لم تقم المجموعة بالتطبيق المبكر لأي منها.

## ١) معيار المحاسبة المالي رقم (٣٨) – الوعد، والخيار، والتحوط

أصدرت هيئة المحاسبة والمراجعة للمؤسسات المالية الإسلامية معيار المحاسبة المالي رقم ٣٨ – وعد، خيار، وتحوط في ٢٠٢٠. الهدف من هذا المعيار هو تحديد مبادئ المحاسبة وإعداد التقارير المناسبة، لاحتساب، وقياس، والإفصاحات، فيما يتعلق بترتيبات الوعد والخيار والتحوط المتوافقة مع مبادئ الشريعة الإسلامية للمؤسسات المالية الإسلامية. هذا المعيار ساري المفعول للفترات المالية التي تبدأ من أو بعد ١ يناير ٢٠٢٢، مع السماح بالتطبيق المبكر.

هذا المعيار يصنف ترتيبات الوعد والخيار إلى فئتين كما يلي:

- أ) "الوعد أو الخيار التابع للمنتج" والذي يتعلق بهيكل المعاملة التي تتم باستخدام منتجات أخرى، مثل المرابحة، والإجارة المنتهية بالتمليك، وما إلى ذلك؛  
ب) "منتج الوعد والخيار" والذي يستخدم كترتيب قائم بذاته، متوافق مع مبادئ الشريعة الإسلامية.

بالإضافة لذلك، ينص المعيار على المعالجة المحاسبية للالتزامات البناءة والحقوق البناءة الناتجة من منتجات الوعد والخيار القائمة بذاتها، وترتيبات التحوط التي تستند على سلسلة من عقود الوعد والخيار.

لم يكن لتطبيق هذا المعيار أي أثر جوهري على المجموعة.

## ب) المعايير والتعديلات والتفسيرات الجديدة الصادرة ولكن غير السارية المفعول

المعايير والتعديلات والتفسيرات التالية الصادرة ولكن غير سارية والتي لها علاقة بأنشطة المجموعة، مع السماح بالتطبيق المبكر. مع ذلك، لم تقم المجموعة بالتطبيق المبكر لأي من هذه المعايير.

## ١) معيار المحاسبة المالي رقم (٣٩) – إعداد التقارير المالية للزكاة

أصدرت هيئة المحاسبة والمراجعة للمؤسسات المالية الإسلامية معيار المحاسبة المالي رقم ٣٩ – إعداد التقارير المالية للزكاة في ٢٠٢١. الهدف من هذا المعيار هو وضع مبادئ إعداد التقارير المالية المتعلقة بالزكاة المنسوبة لمختلف الأطراف من ذوي المصلحة بالمؤسسة المالية الإسلامية. هذا المعيار يحل محل معيار المحاسبة المالي رقم ٩ – الزكاة، وهو ساري المفعول للفترات المالية التي تبدأ من أو بعد ١ يناير ٢٠٢٣، مع السماح بالتطبيق المبكر.

يسري هذا المعيار على المؤسسة فيما يتعلق باحتساب وقياس والإفصاح عن الزكاة المنسوبة للأطراف المعنيين من ذوي المصلحة. في حين أن احتساب الزكاة ينطبق بشكل فردي لكل مؤسسة ضمن المجموعة، فإن هذا المعيار سيكون واجب التطبيق على جميع البيانات المالية الموحدة والمنفصلة للمؤسسة.

لا يحدد هذا المعيار طريقة تحديد أساس الزكاة، وقياس الزكاة المستحقة للفترة. يجب على المؤسسة الرجوع للإرشادات الرسمية ذات العلاقة لتحديد أساس الزكاة، وقياس الزكاة المستحقة للفترة (على سبيل المثال، المعيار الشرعي رقم ٣٥ لهيئة المحاسبة والمراجعة للمؤسسات المالية الإسلامية – الزكاة، المتطلبات التنظيمية، أو توجيهات هيئة الرقابة الشرعية، حسب الاقتضاء).

تقوم المجموعة حالياً بتقييم أثر تطبيق هذا المعيار.





(ب) المعايير والتعديلات والتفسيرات الجديدة الصادرة ولكن غير السارية المفعول (يتبع)

**٢) معيار المحاسبة المالي رقم (١) - العرض العام والإفصاحات في البيانات المالية**  
أصدرت هيئة المحاسبة والمراجعة للمؤسسات المالية الإسلامية معيار المحاسبة المالي رقم ١ المعدل - العرض العام والإفصاحات في البيانات المالية في ٢٠٢١. هذا المعيار يحدد ويحسن متطلبات العرض العام والإفصاحات المنصوص عليها بما يتماشى مع أفضل الممارسات الدولية، ويحل محل معيار المحاسبة المالي رقم ١ السابق. يسري هذا المعيار على جميع المؤسسات المالية الإسلامية والمؤسسات الأخرى التي تتبع معايير المحاسبة المالية الصادرة عن هيئة المحاسبة والمراجعة للمؤسسات المالية الإسلامية، وهو ساري المفعول للفترة المالية التي تبدأ من أو بعد ١ يناير ٢٠٢٤، مع السماح بالتطبيق المبكر.

إن تعديل معيار المحاسبة المالي رقم ١ يتماشى مع التعديلات التي أجريت على الإطار المفاهيمي لهيئة المحاسبة والمراجعة للمؤسسات المالية الإسلامية لإعداد التقارير المالية.

بعض التعديلات الجوهرية على المعيار كما يلي:

- أ. أصبح الإطار المفاهيمي المعدل جزءاً لا يتجزأ من معايير المحاسبة المالية لهيئة المحاسبة والمراجعة للمؤسسات المالية الإسلامية؛
- ب. تم إدخال تعريف شبه حقوق الملكية؛
- ج. تم تعديل وتحسين التعريفات؛
- د. تم إدخال مفهوم الدخل الشامل؛
- هـ. يسمح للمؤسسات عدا المؤسسات المصرفية، بتصنيف الموجودات والمطلوبات كمتداولة وغير متداولة؛
- و. تم نقل الإفصاح عن الزكاة والتبرعات الخيرية إلى الإفصاحات؛
- ز. تم إدخال مفهوم التجاوز الحقيقي والعادل؛
- ح. تم إدخال معالجة التغيير في السياسات المحاسبية، والتغير في التقديرات، وتصحيح الأخطاء؛
- ط. تم تحسين إفصاحات الأطراف ذوي العلاقة، والأحداث اللاحقة، وفرضية الاستمرارية؛
- ي. تحسين إعداد التقارير بشأن العملات الأجنبية، وتقارير القطاعات؛
- ك. تم تقسيم متطلبات العرض والإفصاح لثلاثة أجزاء: الجزء الأول يسري على جميع المؤسسات، والجزء الثاني يسري على البنوك والمؤسسات المالية الإسلامية المماثلة فقط، والجزء الثالث ينص على الوضع الرسمي، وتاريخ سريان التعديلات على معايير المحاسبة المالية الأخرى لهيئة المحاسبة والمراجعة للمؤسسات المالية الإسلامية؛
- ل. البيانات المالية التوضيحية ليست جزءاً من هذا المعيار، وسيتم إصدارها بشكل منفصل.

تقوم المجموعة بتقييم الأثر المحتمل لهذا المعيار، وتتوقع تغييراً في بعض العروض والإفصاحات في بياناتها المالية الموحدة، بما يتماشى مع ممارسات السوق الأوسع.

### ٣) معيار المحاسبة المالي رقم (٤١) - التقارير المالية المرحلية

يحدد هذا المعيار مبادئ إعداد المعلومات المالية المرحلية المختصرة ومتطلبات العرض والإفصاح ذات الصلة، مع التركيز على الحد الأدنى للإفصاح الخاصة بالمؤسسات المالية الإسلامية بما يتوافق مع معايير المحاسبة المالية المختلفة الصادرة عن هيئة المحاسبة والمراجعة للمؤسسات المالية الإسلامية. يوفر هذا المعيار أيضاً خياراً للمؤسسة لإعداد مجموعة كاملة من البيانات المالية بتواريخ إعداد التقارير المالية المرحلية بما يتوافق مع معايير المحاسبة المالية ذات الصلة.

سيكون هذا المعيار ساري المفعول للبيانات المالية للفترة المالية التي تبدأ من أو بعد ١ يناير ٢٠٢٣، ولا يتوقع أن يكون له أي أثر جوهري على المعلومات المالية المرحلية للمجموعة.





٤. السياسات المحاسبية الهامة (يتبع)

### ج) أساس التوحيد

#### ١) توحيد الأعمال

يتم محاسبة توحيد الأعمال باستخدام طريقة الاستحواذ وبتاريخ الاستحواذ، وهو التاريخ الذي انتقلت فيه السيطرة إلى المجموعة. السيطرة هي سلطة التحكم في السياسات المالية والتشغيلية لمؤسسة من أجل الحصول على منافع من أنشطتها. عند تقييم السيطرة، تأخذ المجموعة بالاعتبار حقوق التصويت المحتملة والتي يمكن ممارستها حالياً.

تقوم المجموعة بقياس الشهرة بتاريخ الاستحواذ كما يلي:

- القيمة العادلة للمقابل المحول، زائداً:
- المبلغ المحتسب للحصص غير المسيطرة في الشركة المشتراة، زائداً:
- إذا تحقق توحيد الأعمال على مراحل، القيمة العادلة لحصص الملكية الموجودة سابقاً في الشركة المشتراة، مطروحاً:
- صافي المبلغ المحتسب (في العادة القيمة العادلة) للموجودات القابلة للتحديد المشتراة، والمطلوبات القابلة للتحديد التي اخذتها المجموعة على عاتقها.

عندما يكون الفائض سالباً، يتم مباشرة احتساب ربح صفقة الشراء في بيان الدخل الموحد.

المقابل المحول لا يشمل المبالغ المتعلقة بسداد أي علاقة سابقة. يتم عادة احتساب هذه المبالغ في بيان الدخل الموحد.

تكاليف المعاملات، عدا تلك المتعلقة بإصدار أدوات دين أو حقوق ملكية، والتي تتكبدتها المجموعة في توحيد الأعمال، يتم احتسابها كمصروفات عند تكبدها.

يتم قياس أي التزام طارئ بالقيمة العادلة في تاريخ الشراء. إذا تم تصنيف هذا الالتزام كحقوق ملكية، فإنه لا يتم إعادة قياسه، ويتم احتساب السداد ضمن حقوق الملكية. ويتم احتساب أي تغيرات لاحقة في القيمة العادلة للالتزام الطارئ في بيان الدخل الموحد.

#### ٢) الشركات التابعة

الشركات التابعة هي مؤسسات (وتشمل الشركات ذات الأغراض الخاصة) خاضعة لسيطرة المجموعة. توجد السيطرة عندما يكون للمجموعة سلطة بصورة مباشرة أو غير مباشرة في إدارة السياسات المالية والتشغيلية لمؤسسة من أجل الحصول على منافع من أنشطتها. يتم توحيد البيانات المالية للشركات التابعة من تاريخ الحصول على السيطرة ويتم التوقف عن التوحيد عند فقدان تلك السيطرة.





٤. السياسات المحاسبية الهامة (يتبع)

ج) أساس التوحيد (يتبع)

### ٣) حصص غير مسيطرة

يتم قياس الحصص غير المسيطرة بحصتها التناسبية في صافي موجودات الشركة المشتراة القابلة للتحديد في تاريخ الشراء.

إذا تم الاستحواذ أقل من ١٠٠٪ من الشركة التابعة، تقوم المجموعة باختيار أساس قياس الحصص غير المسيطرة، على أساس لكل معاملة على حدة، كالتالي:

- بالقيمة العادلة بتاريخ الاستحواذ، والذي يعني الشهرة، أو ربح الصفقة الشراء، ويشمل جزء منسوب للحصص غير المسيطرة العادية؛ أو
- الحصة التناسبية لحامل الأسهم في المبلغ المحتسب لصالحي الموجودات القابلة للتحديد للشركة المستحوذ عليها، والتي تعني الشهرة المحتسبة، أو ربح صفقة الشراء، وتعلق بالحصة المسيطرة عليها فقط.

التغيرات في حصة المجموعة في أي شركة تابعة والتي لا ينتج عنها فقدان السيطرة، يتم احتسابها على أنها معاملات حقوق ملكية.

### ٤) الشركات ذات الأغراض الخاصة

تشتمل البيانات المالية الموحدة للمجموعة على البيانات المالية للبنك والشركات التابعة له. الشركات التابعة هي مؤسسات (وتشمل شركات ذات أغراض خاصة) خاضعة لسيطرة البنك. توجد السيطرة عندما يكون للبنك سلطة، بصورة مباشرة أو غير مباشرة، في إدارة السياسات المالية والتشغيلية لمؤسسة من أجل الحصول على منافع من أنشطتها. يتم توحيد البيانات المالية للشركات التابعة من تاريخ تحويل السيطرة إلى المجموعة ويتم التوقف عن توحيد البيانات المالية عند فقدان تلك السيطرة. يُفترض وجود السيطرة عندما يمتلك البنك غالبية حقوق التصويت في الشركة المستثمر فيها.

الشركات ذات الأغراض الخاصة هي شركات تم إنشاؤها لتحقيق هدف محدد وواضح كتوزيع أصول معينة، أو تنفيذ معاملة معينة لتمويل أو استثمار وعادة تكون حقوق التصويت ذات أهمية لتشغيل هذه الشركات. يتم تحديد ما إذا كان المستثمر يتصرف كمدير أو وكيل بناءً على إمتلاكه سلطة اتخاذ القرار في الإستثمار والمقدرة على التحكم في العوائد وبالتالي مدى العلاقة بين السلطة والعوائد. إن إمتلاك المستثمر سلطة اتخاذ القرار في الإستثمار والمقدرة على التحكم في العوائد يحدد ما إذا كان يتصرف كمدير أو وكيل، لتحديد ما إذا كان هناك علاقة بين السلطة والعوائد. إذا كان صانع القرار وكيلاً، فلا توجد علاقة بين السلطة والعوائد، والسلطة المفوضة لصانع القرار لا تؤدي لإستتاج السيطرة. عند إتخاذ المجموعة قرارات إختيارية، كإفراض مبالغ تفوق التسهيلات المالية المقدمة أو تمديد الشروط لتتجاوز الشروط الأصلية، أو في حالة تغير العلاقة بين المجموعة والشركة ذات الأغراض الخاصة، فإن المجموعة تقوم بإعادة تقييم السيطرة على الشركة ذات الأغراض الخاصة.

تقوم المجموعة بصفتها كوصي بإدارة الموجودات المحتفظ بها بصفة الأمانة وأدوات الإستثمارات الأخرى نيابة عن المستثمرين. البيانات المالية لهذه الشركات ذات الأغراض الخاصة لم يتم توحيدها في هذه البيانات المالية الموحدة. يتضمن إيضاح رقم ٢٦ معلومات عن الموجودات تحت الإدارة من قبل المجموعة. لغرض إعداد التقارير حول الموجودات تحت الإدارة، تم اعتبار إجمالي قيمة الموجودات تحت الإدارة.

### ٥) فقد السيطرة

عند فقدان السيطرة، تقوم المجموعة بإلغاء احتساب موجودات ومطلوبات الشركة التابعة، وأي حصص غير مسيطرة، ومكونات حقوق الملكية الأخرى ذات العلاقة بالشركة التابعة. يتم احتساب أي فائض أو عجز ينتج عن فقدان السيطرة في بيان الدخل الموحد. إذا احتفظت المجموعة بأي حصة في الشركة التابعة السابقة، يتم قياس تلك الحصة بالقيمة العادلة بتاريخ فقدان السيطرة. لاحقاً، يتم قياس هذه الحصة كإستثمار محتسب بطريقة حقوق الملكية، أو وفقاً للسياسة المحاسبية للمجموعة لإستثمارات الأوراق المالية، وذلك اعتماداً على مستوى السيطرة المحتفظ بها.





٤. السياسات المحاسبية الهامة (يتبع)

ج) أساس التوحيد (يتبع)

### ٣) حصص غير مسيطرة

يتم قياس الحصص غير المسيطرة بحصتها النسبية في صافي موجودات الشركة المشتراة القابلة للتحديد في تاريخ الشراء.

إذا تم الاستحواذ أقل من ١٠٠٪ من الشركة التابعة، تقوم المجموعة باختيار أساس قياس الحصص غير المسيطرة، على أساس لكل معاملة على حدة، كالتالي:

- بالقيمة العادلة بتاريخ الاستحواذ، والذي يعني الشهرة، أو ربح الصفقة الشراء، ويشمل جزء منسوب للحصص غير المسيطرة العادية؛ أو
- الحصة النسبية لحامل الأسهم في المبلغ المحتسب لصفافي الموجودات القابلة للتحديد للشركة المستحوذ عليها، والتي تعني الشهرة المحتسبة، أو ربح صفقة الشراء، وتتعلق بالحصة المسيطرة عليها فقط.

التغيرات في حصة المجموعة في أي شركة تابعة والتي لا ينتج عنها فقدان السيطرة، يتم احتسابها على أنها معاملات حقوق ملكية.

### ٤) الشركات ذات الأغراض الخاصة

تشتمل البيانات المالية الموحدة للمجموعة على البيانات المالية للبنك والشركات التابعة له. الشركات التابعة هي مؤسسات (وتشمل شركات ذات أغراض خاصة) خاضعة لمسيطرة البنك. توجد السيطرة عندما يكون للبنك سلطة، بصورة مباشرة أو غير مباشرة، في إدارة السياسات المالية والتشغيلية لمؤسسة من أجل الحصول على منافع من أنشطتها. يتم توحيد البيانات المالية للشركات التابعة من تاريخ تحويل السيطرة إلى المجموعة ويتم التوقف عن توحيد البيانات المالية عند فقدان تلك السيطرة. يُفترض وجود السيطرة عندما يمتلك البنك غالبية حقوق التصويت في الشركة المستثمر فيها.

الشركات ذات الأغراض الخاصة هي شركات تم إنشاؤها لتحقيق هدف مُحدد وواضح كتوزيع أصول معينة، أو تنفيذ معاملة معينة لتمويل أو استثمار وعادة تكون حقوق التصويت ذات أهمية لتشغيل هذه الشركات. يتم تحديد ما إذا كان المستثمر يتصرف كمدير أو وكيل بناءً على إمتلاكه سلطة إتخاذ القرار في الإستثمار والمقدرة على التحكم في العوائد وبالتالي مدى العلاقة بين السلطة والعوائد. إن إمتلاك المستثمر سلطة إتخاذ القرار في الإستثمار والمقدرة على التحكم في العوائد يحدد ما إذا كان يتصرف كمدير أو وكيل، لتحديد ما إذا كان هناك علاقة بين السلطة والعوائد. إذا كان صانع القرار وكلياً، فلا توجد علاقة بين السلطة والعوائد، والسلطة المفوضة لصانع القرار لا تؤدي لإستنتاج السيطرة. عند إتخاذ المجموعة قرارات إختيارية، كإفراض مبالغ تفوق التسهيلات المالية المقدمة أو تمديد الشروط لتتجاوز الشروط الأصلية، أو في حالة تغير العلاقة بين المجموعة والشركة ذات الأغراض الخاصة، فإن المجموعة تقوم بإعادة تقييم السيطرة على الشركة ذات الأغراض الخاصة.

تقوم المجموعة بصفتها كوصي بإدارة الموجودات المحتفظ بها بصفة الأمانة وأدوات الإستثمارات الأخرى نيابة عن المستثمرين. البيانات المالية لهذه الشركات ذات الأغراض الخاصة لم يتم توحيدها في هذه البيانات المالية الموحدة. يتضمن إيضاح رقم ٢٦ معلومات عن الموجودات تحت الإدارة من قبل المجموعة. لغرض إعداد التقارير حول الموجودات تحت الإدارة، تم اعتبار إجمالي قيمة الموجودات تحت الإدارة.

### ٥) فقد السيطرة

عند فقدان السيطرة، تقوم المجموعة بإلغاء احتساب موجودات ومطلوبات الشركة التابعة، وأي حصص غير مسيطرة، ومكونات حقوق الملكية الأخرى ذات العلاقة بالشركة التابعة. يتم احتساب أي فائض أو عجز ينتج عن فقدان السيطرة في بيان الدخل الموحد. إذا احتفظت المجموعة بأي حصة في الشركة التابعة السابقة، يتم قياس تلك الحصة بالقيمة العادلة بتاريخ فقدان السيطرة. لاحقاً، يتم قياس هذه الحصة كاستثمار محتسب بطريقة حقوق الملكية، أو وفقاً للسياسة المحاسبية للمجموعة لاستثمارات الأوراق المالية، وذلك اعتماداً على مستوى السيطرة المحتفظ بها.





٤. السياسات المحاسبية الهامة (يتبع)

(ج) أساس التوحيد (يتبع)

**٦) الاستثمارات في الشركات الزميلة المحتسبة بطريقة حقوق الملكية**

يشمل هذا الاستثمار في الشركات الزميلة، والمشاريع المشتركة. الشركات الزميلة هي الشركات الخاضعة لتأثير مهم من قبل المجموعة، ولكن ليس لها سيطرة أو سيطرة مشتركة على السياسات المالية التشغيلية. يكون للمجموعة تأثير مهم على الشركات الزميلة عندما تمتلك المجموعة نسبة تتراوح بين ٢٠% و ٥٠% من حقوق التصويت في الشركات الزميلة. المشروع المشترك هو ترتيبات يكون للمجموعة فيها سيطرة مشتركة، حيث تملك الحق في صافي موجودات الترتيبات، بدلا عن حقوقها في موجوداتها والتزاماتها مقابل مطلوباتها.

تحتسب الاستثمارات في الشركات الزميلة، والمشاريع المشتركة بطريقة حقوق الملكية. يتم احتساب الاستثمارات مبدئياً بالتكلفة، ويتم زيادة أو خفض القيمة الدفترية لاحتساب نصيب المستثمر من ربح أو خسارة الشركة المستثمر فيها بعد تاريخ الشراء. التوزيعات المستلمة من الشركة المستثمر فيها، تخفض القيمة الدفترية للاستثمار. قد تكون التعديلات على القيمة الدفترية ضرورية للتغيرات في نصيب المستثمر في الشركة المستثمر فيها والناجمة من تغيرات حقوق الملكية للشركة المستثمر فيها. عندما تتعدى حصة المجموعة من الخسائر حصتها في الاستثمارات المحتسبة بطريقة حقوق الملكية، يتم تخفيض القيمة الدفترية إلى صفر ويتم وقف احتساب أي خسائر إضافية ماعدا في حال تكبدت المجموعة التزامات قانونية أو إعتيادية أو قامت بدفع مبالغ بالنيابة عن الشركة الزميلة. يتم التوقف عن استخدام طريقة حقوق الملكية عندما يتم تصنيف الاستثمار كمحفظ به لغرض البيع.

**٧) معاملات تم استبعادها عند توحيد البيانات المالية والاحتساب بطريقة حقوق الملكية**

يتم استبعاد جميع المعاملات والأرصدة وأي إيرادات أو مصروفات غير محققة (ما عدا أرباح أو خسائر صرف العملات الأجنبية) والناجمة عن عمليات مع الشركات التابعة للمجموعة عند إعداد البيانات المالية الموحدة. يتم أيضاً استبعاد الأرباح الناتجة من المعاملات بين المجموعة مع الشركات الزميلة المحتسبة بطريقة حقوق الملكية إلى حد نصيب المجموعة من هذه الشركات. كما يتم أيضاً استبعاد الخسائر غير المحققة بالطريقة نفسها، فقط لحد أن لا يكون هناك دلائل انخفاض في القيمة. يتم تغيير السياسات المحاسبية للشركات التابعة والشركات الزميلة المحتسبة بطريقة الملكية عند الضرورة، للتأكد من توافقها مع تلك التي تطبقها المجموعة.

(د) موجودات محتفظ بها لغرض البيع

**التصنيف**

تصنف المجموعة الموجودات غير المتداولة، أو مجموعات التصرف التي تتكون من موجودات ومطلوبات، كموجودات محتفظ بها لغرض البيع إذا كان متوقفاً بصورة كبيرة أنه سيتم استرداد قيمتها الدفترية بشكل رئيسي من خلال معاملة بيع، وليس من خلال الاستخدام المستمر خلال ١٢ شهراً. الشركة التابعة المستحوذ عليها حصرياً بهدف إعادة بيعها تصنف كمجموعة تصرف محتفظ بها لغرض البيع، ويعرض الدخل والمصروفات من عملياتها كجزء من العمليات المتوقعة.

**القياس**

تقاس هذه الموجودات، أو مجموعات التصرف، بصورة عامة بالقيمة الدفترية أو القيمة العادلة مطروحاً منها تكاليف البيع، أيهما أقل. أي خسارة انخفاض قيمة على مجموعة التصرف يتم تخصيصها أولاً على الشهرة، ثم على باقي الموجودات والمطلوبات على أساس تناسبي، باستثناء المخزون فإنه لا يتم تخصيص خسارة عليه، أو الموجودات المالية، أو موجودات الضرائب المؤجلة، أو موجودات منافع الموظفين، أو العقارات الاستثمارية، أو الموجودات البيولوجية، والتي يستمر قياسها وفقاً للسياسات المحاسبية الأخرى للمجموعة. خسائر انخفاض القيمة عند التصنيف المبدئي كموجودات محتفظ بها لغرض البيع، أو محتفظ بها للتوزيع، والأرباح أو الخسائر اللاحقة من إعادة القياس، تحتسب في الربح أو الخسارة. متى ما تم تصنيف الموجودات غير الملموسة، والعقارات والألات والمعدات كموجودات محتفظ بها لغرض البيع، يتم التوقف عن احتساب الإطفاء أو الاستهلاك، وأي استثمار محتسب بطريقة حقوق الملكية يتم التوقف عن احتسابه بتلك الطريقة.





٣٠

مجموعة جي اف اتش المالية ش.م.ب

إيضاحات حول البيانات المالية الموحدة  
للسنة المنتهية في ٣١ ديسمبر ٢٠٢٢

بالآلاف الدولارات الأمريكية

٤. أهم السياسات المحاسبية (يتبع)

د) موجودات محتفظ بها لغرض البيع (يتبع)

عندما لا تستوفي المجموعة متطلبات المعيار لتصنيف الموجودات كموجودات محتفظ بها لغرض البيع، تتوقف المجموعة عن تصنيف الموجود (أو مجموعة التصرف) كموجود محتفظ به لغرض البيع ويتم قياس الموجود بالقيمة الدفترية قبل تصنيفه كأصل (أو مجموعة تصرف) محتفظ به برسم البيع معدل بالاستهلاك والإطفاء أو إعادة التقييم التي كانت ستحتسب لو لم يتم تصنيف الموجود (أو مجموعة التصرف) كأصل محتفظ به لغرض البيع أو القيمة القابلة للاسترداد أيهما أقل، وذلك بتاريخ صدور القرار اللاحق بعدم البيع.

هـ) معاملات بالعملة الأجنبية

(١) العملة المستعملة في التجار المعاملات والعملة المستعملة في إعداد البيانات المالية

يتم قياس بنود البيانات المالية الموحدة باستخدام العملة الاقتصادية الرئيسية للبيئة التي تعمل فيها هذه المنشأة (عملة التعامل). يتم إعداد البيانات المالية الموحدة بالدولار الأمريكي وهي العملة المستعملة من قبل المجموعة في معاملاتها والعملة المستخدمة في إعداد البيانات المالية.

(٢) المعاملات والأرصدة

يتم تحويل المعاملات التي تتم بالعملة الأجنبية إلى عملة التعامل لكل وحدة بأسعار الصرف السائدة في تاريخ إجراء المعاملة. يتم تحويل الموجودات والمطلوبات النقدية في تاريخ المركز المالي إلى عملة التعامل بأسعار الصرف السائدة في نهاية فترة إعداد التقارير المالية. البنود غير النقدية بالعملة الأجنبية والتي يتم قياسها بناء على التكلفة التاريخية يتم تحويلها بأسعار الصرف السائدة في تاريخ إجراء المعاملة. تدرج أرباح وخسائر فروقات العملة الناتجة عن سداد مثل هذه المعاملات ومن تحويل الموجودات والمطلوبات النقدية التي تتم بالعملة الأجنبية بسعر الصرف السائد في تاريخ المركز المالي في بيان الدخل. تدرج فروقات تحويل البنود غير النقدية المحتسبة بالقيمة العادلة للموجودات المالية، كبعض أسهم حقوق الملكية المقاسة بالقيمة العادلة من خلال حقوق الملكية، في احتياطي القيمة العادلة للاستثمارات.

(٣) العمليات الأجنبية

يتم تحويل موجودات ومطلوبات العمليات الخارجية، بما في ذلك الشهرة وتسميات القيمة العادلة الناتجة من الاستحواذ، إلى الدولار الأمريكي بسعر الصرف السائد في تاريخ بيان المركز المالي. يتم تحويل إيرادات ومصروفات العمليات الخارجية إلى الدولار الأمريكي بسعر الصرف السائد في تاريخ تلك المعاملات.

يتم تجميع فروقات تحويل العملات الأجنبية في احتياطي تحويل العملات الأجنبية ضمن حقوق الملكية، باستثناء إلى حد تخصيص فروقات التحويل إلى الحصص غير المسيطرة.

عندما يتم بيع العمليات الأجنبية في مجملها، بحيث يتم فقدان السيطرة، يتم إعادة تصنيف المبلغ المتراكم في احتياطي تحويل العملات الأجنبية إلى بيان الدخل الموحد كجزء من ربح أو خسارة البيع.

و) مقاصة الأدوات المالية

يتم إجراء مقاصة بين الموجودات والمطلوبات ودرج صافي المبلغ في بيان المركز المالي الموحد، فقط عندما يوجد حق قانوني قابل للتنفيذ لإجراء مقاصة للمبالغ المعترف بها وعند وجود نية للتسوية على أساس صافي المبلغ أو تسهيل الموجودات وسداد المطلوبات في أن واحد.

يتم عرض الإيرادات والمصروفات على أساس الصافي فقط إذا كانت معايير المحاسبة المالية الصادرة عن هيئة المحاسبة والمراجعة للمؤسسات المالية الإسلامية تسمح بذلك، أو للأرباح والخسائر الناتجة من مجموعة المعاملات متشابهة.





٤. أهم السياسات المحاسبية (يتبع)

### ز) الاستثمارات في الأوراق المالية

تصنف المجموعة الاستثمارات في الأوراق المالية والتي تتضمن استثمارات الملكية الخاصة، والاستثمارات المشتركة، ومحفظة الخزينة. (راجع إيضاح ٣ للتبويب).

تتكون الاستثمارات في الأوراق المالية من أدوات دين وحقوق الملكية، ولكن تستثني الاستثمارات في الشركات التابعة والشركات الزميلة المحسبة بطريقة الملكية (راجع إيضاح ٤ (ج) (٢) و(١)).

#### ١) التبويب والتصنيف

إن نهج تصنيف وقياس الاستثمارات في الصكوك، والأسهم، والأدوات المماثلة، الذي يعكس نموذج العمل الذي يتم من خلاله إدارة الاستثمارات، وخصائص التدفقات النقدية ذات العلاقة. بموجب المعيار، يجب تصنيف كل استثمار على أنه:

١) أدوات حقوق ملكية؛

٢) أدوات دين، تشمل:

• أدوات دين نقدية؛

• أدوات دين غير نقدية.

٣) أدوات استثمارية أخرى

ما لم يتم ممارسة خيارات الاحتساب المبني غير القابلة للإلغاء وفقاً للمعيار، يجب على المؤسسة تصنيف الاستثمارات كاستثمارات تم قياسها لاحقاً كما يلي:

• بالتكلفة المطفأة؛

• بالقيمة العادلة من خلال حقوق الملكية؛

• بالقيمة العادلة من خلال بيان الدخل، على أساس كل مما يلي:

◀ نموذج عمل المجموعة لإدارة الاستثمارات؛

◀ خصائص التدفقات النقدية المتوقعة، بما يتماشى مع طبيعة عقود التمويل الإسلامية المعنية.

#### ٢) الاحتساب وإلغاء الاحتساب

يتم مبدئياً قياس الاستثمارات في الأوراق المالية بتاريخ المتاجرة، أي التاريخ الذي تلتزم فيه المجموعة بشراء أو بيع الأصل، وهو التاريخ الذي تصبح فيه المجموعة طرفاً في الشروط التعاقدية للأداة. تقوم المجموعة بإلغاء احتساب الموجودات المالية عندما ينتهي حق استلام التدفقات النقدية من الموجودات المالية أو عندما تقوم المجموعة بنقل جميع مخاطر وعوائد الملكية بشكل جوهري.

#### ٣) التقييم

يتم مبدئياً قياس الاستثمارات في الأوراق المالية بالقيمة العادلة، زانداً، عدا الاستثمارات في الأوراق المالية بالقيمة العادلة من خلال بيان الدخل، تكاليف المعاملة التي يمكن نسبها مباشرة لعملية الشراء أو الإصدار.

بعد التسجيل المبني، يتم لاحقاً إعادة قياس الاستثمارات بالقيمة العادلة من خلال بيان الدخل والاستثمارات بالقيمة العادلة من خلال حقوق الملكية بالقيمة العادلة. يتم احتساب الأرباح والخسائر الناتجة من تغيرات القيمة العادلة للاستثمارات بالقيمة العادلة من خلال بيان الدخل في بيان الدخل الموحد في الفترة التي تنشأ فيها. يتم احتساب الأرباح والخسائر الناتجة من تغيرات القيمة العادلة للاستثمارات بالقيمة العادلة من خلال حقوق الملكية في بيان التغيرات في حقوق الملكية الموحد، ويتم عرضها في احتياطي منفصل للقيمة العادلة للاستثمارات ضمن حقوق الملكية. تحتسب أرباح / (خسائر) القيمة العادلة مع الأخذ بالاعتبار قسمة الأجزاء ذات العلاقة بحقوق الملكية للمساهمين وحقوق ملكية حاملي حسابات الاستثمار. عند بيع، أو انخفاض قيمة، أو تحصيل، أو التخلص من الاستثمارات بالقيمة العادلة من خلال حقوق الملكية، تحول الأرباح أو الخسائر المترتبة التي احتسبت سابقاً في بيان التغيرات في حقوق الملكية الموحد إلى بيان الدخل الموحد.

بالنسبة للاستثمارات بالقيمة العادلة من خلال حقوق الملكية التي يتعدى على المنشأة تحديد مقياس موثوق للقيمة العادلة بشكل مستمر، مثل الاستثمارات التي لا يوجد لها أسعار سوق مدرجة أو طرق أخرى مناسبة لاحتساب قيمة عادلة موثوقة، فإنها تظهر بالتكلفة مطروحاً منها مخصصات انخفاض القيمة.







٤. أهم السياسات المحاسبية (يتبع)

(ز) الاستثمارات في الأوراق المالية (يتبع)

#### ٤ مبادئ القياس

##### قياس التكلفة المطفأة

إن التكلفة المطفأة للأصل أو الالتزام المالي هو المبلغ الذي يتم من خلاله قياس الأصل أو الالتزام المالي في الاحتساب المبدئي، مطروحاً منه التسديدات الرأسمالية، مضافاً إليه أو مطروحاً منه الإطفاء المتراكم باستخدام طريقة معدل الربح الفعلي لأي فرق بين المبلغ المحتسب مبدئياً ومبلغ الاستحقاق، مطروحاً منه مبلغ (مباشرة أو باستخدام حساب مخصص) لانخفاض القيمة أو عدم القدرة على التحصيل. يتضمن احتساب معدل الربح الفعلي كل الأتعاب المدفوعة أو المستلمة والتي تشكل جزءاً أساسياً من معدل الربح الفعلي.

##### قياس القيمة العادلة

القيمة العادلة هي المبلغ الذي يمكن به مبادلة أصل أو سداد إلتزام بين طرفين ملمين بالمعاملة وعلى أسس تجارية بتاريخ القياس. تقوم المجموعة بقياس القيمة العادلة للأداة المالية باستخدام الأسعار المدرجة في سوق نشط لهذه الأداة متى ما توافرت هذه الأسعار. يعتبر السوق نشطاً عندما تتوافر فيه الأسعار المدرجة بسهولة وبشكل منتظم وتمثل معاملات سوق حقيقية ومتكررة بانتظام على أسس تجارية. أفضل دليل على القيمة العادلة للأداة المالية عند الاحتساب المبدئي هو عادة سعر المعاملة - وهي القيمة العادلة للمقابل المدفوع أو المستلم.

كما تقوم المجموعة بتحديد القيمة العادلة باستخدام طرق تقييم عندما يكون السوق غير نشط، وتشمل طرق التقييم استخدام معاملات تجارية حديثة بين طرفين ملمين، إن وجد، وتحليل التدفقات النقدية المخصومة، ومضاعفات السعر/ الأرباح، وطرق تقييم أخرى ذات مناهج اقتصادية مقبولة لتسعير الأدوات المالية. قد تكون بعض أو كل المدخلات المستخدمة في هذه النماذج غير قابلة للرصد في السوق، ولكن يتم تقديرها استناداً إلى الفرضيات. إن مدخلات تقنيات التقييم تمثل بشكل معقول توقعات السوق ومقاييس عوامل المخاطر والعوائد المتضمنة في الأداة المالية.

تشمل تقديرات القيمة العادلة على عدم اليقينية ومسائل تعتمد على التقديرات بصورة جوهرية، وبالتالي لا يمكن تحديدها بدقة متناهية. لا يوجد يقين بشأن الأحداث المستقبلية (مثل الأرباح التشغيلية المستمرة، والقوة المالية). من المعقول بناء على المعرفة الحالية، أن النتائج خلال السنة المالية القادمة والتي تختلف عن الافتراضات، قد تتطلب تعديلاً جوهرياً على القيمة الدفترية للاستثمارات.

القيمة العادلة للالتزام المالي الذي يحمل ميزة الطلب (على سبيل المثال، إيداع مستحق عند الطلب) ليست أقل من المبلغ المستحق على الطلب، مخصومة من أول تاريخ يمكن طلب المبلغ الواجب دفعه.

تحتسب المجموعة التحويلات بين مستويات ترتيبية القيمة العادلة في نهاية فترة تاريخ المركز المالي التي حدث خلالها التغيير.

#### ح) موجودات التمويلات

موجودات التمويلات هي عبارة عن عقود تمويلات متوافقة مع أحكام الشريعة الإسلامية تكون مدفوعاتها ذات طبيعة ثابتة أو قابلة للتحديد. وتشتمل هذه الموجودات على تمويلات بعقود مرابحة، ومشاركة، وإستصناع، ووكالة. يتم قياس موجودات التمويلات من تاريخ نشأتها وتظهر بالتكلفة المطفأة بعد طرح مخصصات الإنخفاض في القيمة، إن وجدت.

#### ط) موجودات مشتراة لغرض التأجير

تظهر الموجودات المشتراة لغرض التأجير (الإجارة المنتهية بالتمليك) والتي تتكون من موجودات الإيجار التمويلية، بالتكلفة بعد طرح الإستهلاك المتراكم وأي إنخفاض في القيمة. وفقاً لشروط التأجير، تنتقل ملكية الموجودات المؤجرة للمستأجر في نهاية مدة عقد التأجير، شريطة تسديد جميع أقساط الإيجار. يتم احتساب الإستهلاك وفقاً لطريقة القسط الثابت بمعدلات تقلل من تكلفة الأصول المؤجرة بصورة منتظمة على مدى فترة التأجير. تقوم المجموعة في تاريخ كل بيان للمركز المالي بتقييم إمكانية وجود أي دليل موضوعي على حدوث إنخفاض في قيمة الموجودات المشتراة لغرض التأجير. يتم احتساب خسائر الإنخفاض في القيمة بالفرق بين القيمة الدفترية للموجودات (شاملة أقساط إيجارات مستحقة) والقيمة القابلة للإسترداد المقدرة. تُحتمل خسائر الإنخفاض في القيمة (إن وجدت) على بيان الدخل الموحد.





٤. أهم السياسات المحاسبية (يتبع)

#### ي) إيداعات لدى ومن مؤسسات مالية وأخرى

تشتمل هذه الإيداعات على مبالغ مودعة لدى أو مستلمة من المؤسسات المالية والمؤسسات الأخرى وفق عقود متوافقة للتشريعة الإسلامية. تكون هذه الإيداعات عادة قصيرة الأجل بطبيعتها وتظهر بالتكلفة المطفأة.

#### ك) النقد وما في حكمه

لغرض إعداد بيان التدفقات النقدية الموحد، يشتمل النقد وما في حكمه على النقد، وأرصدة لدى البنوك، وإيداعات لدى مؤسسات مالية، تتمتع خلال ثلاثة أشهر أو أقل من تاريخ شرائها وهي غير معرضة لتغير القيمة العادلة، وتستخدم من قبل المجموعة لإدارة الالتزامات قصيرة الأجل. النقد وما في حكمه لا يشمل أرصدة البنوك المقيدة وغير المتوفرة للاستخدام في العمليات اليومية للمجموعة.

#### ل) أدوات مشتقة محتفظ لها لأغراض غير المتاجرة

يتم احتساب الأدوات المشتقة المحتفظ لها لأغراض غير المتاجرة بالقيمة العادلة في الميزانية العمومية. إذا لم يتم الاحتفاظ بالأدوات المشتقة للتداول، ولن تكن مصنفة في علاقة تحوط مؤهلة، فإنه يتم احتساب جميع التغيرات في قيمتها العادلة في الربح أو الخسارة كصافي الدخل من الأدوات المالية الأخرى بالقيمة العادلة من خلال الربح أو الخسارة.

#### م) العقارات الاستثمارية

العقارات الاستثمارية هي عبارة عن قطع أراضي ومباني. العقارات الاستثمارية هي عقارات محتفظ بها بغرض التأجير، أو ارتفاع قيمتها، أو كلاهما، ولكن ليس لغرض البيع في سياق الأعمال الاعتيادية، أو لاستخدام المجموعة لتقديم خدماتها أو لأغراض إدارية. ويتم قياسها مبدئياً بالتكلفة، بالإضافة إلى تكاليف المعاملة. لاحقاً للاحتساب المبدئي، تظهر العقارات الاستثمارية بالتكلفة مطروحاً منها الاستهلاك المتراكم، ومخصصات انخفاض القيمة المتراكمة، إن وجدت. لا يحتسب الاستهلاك على الأرض، ويحتسب الاستهلاك على المبنى على مدى فترة تتراوح من ٣٠ إلى ٤٥ سنة.

يتم نقل العقارات إلى العقارات الاستثمارية عندما يكون هناك تغير في الاستخدام، يدل عليه:

- نهاية إشغاله من قبل المالك، لتحويله من عقار يشغله المالك إلى عقارات استثمارية.
- بداية الإجارة التشغيلية لطرف آخر، لتحويله من عقارات للتطوير إلى عقارات استثمارية.

بالإضافة لذلك، يتم تحويل العقارات الاستثمارية إلى عقارات للتطوير عندما يكون هناك تغير في الاستخدام، يدل عليه:

- بداية الاستخدام الذاتي، لتحويله من العقارات الاستثمارية إلى عقار يشغله المالك.
- بداية التطوير بهدف البيع، لتحويله من عقارات استثمارية إلى عقارات للتطوير.

يتم إلغاء احتساب العقارات الاستثمارية عند بيعها، أو عند سحبها من الاستعمال بشكل دائم ولا يتوقع أن يكون هناك أي منافع اقتصادية مستقبلية من بيعها. أي ربح أو خسارة ناتج من إلغاء احتساب العقارات الاستثمارية (محسبة كالفرق بين صافي عائد البيع والقيمة الدفترية للأصل) يتم تضمينه في بيان الدخل الموحد في الفترة التي يتم فيها إلغاء الاحتساب.

#### ن) عقارات قيد التطوير

عقارات قيد التطوير تمثل عقارات محتفظ بها لغرض البيع أو التطوير والبيع في سياق العمل الطبيعي. يتم احتساب عقارات للتطوير بالتكلفة أو صافي القيمة القابلة للتحقق، أيهما أقل.



٤. أهم السياسات المحاسبية (بتبع)

#### س) الممتلكات والآلات والمعدات

تظهر الممتلكات والآلات والمعدات بالتكلفة مطروحاً منها الاستهلاك المتراكم وخسائر انخفاض القيمة المتراكمة، إن وجدت. التكلفة تشمل جميع التكاليف المتعلقة باستبدال أي جزء من الممتلكات والآلات والمعدات، وتكاليف الاقتراض لتقديرات الإنشاءات طويلة الأمد، إذا تم استيفاء معايير الاحتساب. يتم احتساب جميع تكاليف الإصلاح والصيانة الأخرى في بيان الدخل الموحد عند تكبدها.

يتم احتساب الاستهلاك لشطب تكلفة الممتلكات والمعدات على أساس القسط الثابت بموجب معدلات سنوية والهدف منها استهلاك تكلفة الموجودات، ناقصاً القيمة المقدرة لبيعها في نهاية عمرها الإنتاجي، ويتم احتسابه عادة في بيان الدخل الموحد.

العمر الإنتاجي المقدر للممتلكات والآلات والمعدات للأعمال الصناعية هي كما يلي :

مباني وبنى تحتية مؤجرة	٣٠-٥٠ سنة
الحاسبات الإلكترونية	٣-٥ سنوات
الأثاث والتراكيبات	٥-٨ سنوات
السيارات	٤-٥ سنوات

يتم مراجعة القيمة الدفترية للممتلكات والمعدات لانخفاض القيمة عندما يكون هناك أحداث أو تغيرات في الظروف تشير إلى عدم القدرة على استرداد القيمة الدفترية. إن وجدت مثل هذه المؤشرات، وإذا كانت القيمة الدفترية تفوق القيمة القابلة للاسترداد المقدرة، فإنه يتم تخفيض القيمة الدفترية إلى القيمة القابلة للاسترداد، كونها القيمة الأعلى بين القيمة العادلة مطروحاً منها تكاليف البيع أو القيمة المستخدمة.

يتم إلغاء احتساب أي جزء من الممتلكات والمعدات عند بيعها، أو حينما لا يتوقع أن يكون هناك أي منافع اقتصادية مستقبلية من استخدامها أو بيعها. يتم احتساب أي ربح أو خسارة من الغاء الاحتساب في بيان الدخل الموحد في سنة إلغاء الاحتساب.

يتم مراجعة القيمة المتبقية والعمر الإنتاجي وطرق احتساب الاستهلاك الموجودات سنوياً، وتعديلها كلما كان ذلك مناسباً.

#### ع) موجودات غير ملموسة

##### الشهرة

يتم قياس الشهرة التي تنشأ من استحواذ شركات تابعة بالتكلفة مطروحاً منها خسائر انخفاض القيمة المتراكمة.

##### موجودات غير ملموسة /أخرى

يتم مبدئياً احتساب الموجودات غير الملموسة المستحوذ عليها بصورة فردية بالتكلفة. تكلفة الموجودات غير الملموسة المستحوذ عليها من خلال عملية اندماج الأعمال هي قيمتها العادلة بتاريخ الاستحواذ. يتم لاحقاً، احتساب الموجودات غير الملموسة بالتكلفة مطروحاً منها الإطفاء المتراكم وخسائر انخفاض القيمة المتراكمة. بالنسبة للموجودات غير الملموسة التي تم تكوينها داخلياً، عدا تكاليف التطوير المرصولة، فإنه لا يتم رسملتها، ويتم احتساب المصروفات في بيان الدخل الموحد في الفترة التي يتم تكبدها فيها. يتم تحديد ما إذا كانت الأعمار الافتراضية للموجودات غير الملموسة محددة أو غير محددة المدة.

يتم إطفاء الموجودات غير الملموسة ذات الأعمار المحددة على فترة ١٠ سنوات، ويتم تقييمها لانخفاض القيمة متى ما كان هناك مؤشر على انخفاض القيمة. يتم مراجعة فترة الإطفاء وطريقة الإطفاء للموجودات غير الملموسة ذات الأعمار المحددة بتاريخ نهاية كل سنة مالية. تحتسب التخيرات في الأعمار الافتراضية المتوقعة أو نمط الاستهلاك المتوقع للمنافع الاقتصادية المستقبلية المتمثلة في الأصل عن طريق تغيير فترة أو طريقة الإطفاء، كلما كان ذلك مناسباً، ويتم التعامل معها كتغييرات في التقديرات المحاسبية. يتم احتساب مصروف الإطفاء على الأصول غير الملموسة ذات الأعمار المحددة في بيان الدخل الموحد ضمن فئة المصروفات المتطابقة مع وظيفة الأصل غير الملموس.





٤. أهم السياسات المحاسبية (يتبع)

ع) موجودات غير ملموسة (يتبع)

لا يتم إطفاء الموجودات غير الملموسة ذات الأعمار غير المحددة، ولكن يتم فحصها سنوياً لانخفاض القيمة، إما بصورة فردية أو على مستوى الوحدة المولدة للنقد. يتم مراجعة تقييم الأعمار غير المحددة سنوياً لتحديد ما إذا كان لا يزال من الممكن دعم الأعمار غير المحددة. وإذا لم يكن ذلك ممكناً، فإنه يتم تغيير الأعمار من غير محددة إلى محددة على أساس مستقبلي. تتكون الموجودات غير الملموسة ذات الأعمار غير المحددة من رخصة إنشاء وتشغيل مصنع للأسمنت في مملكة البحرين.

يتم قياس الأرباح والخسائر الناتجة من إلغاء احتساب أي من الأصول غير الملموسة كالفرق بين صافي عوائد البيع والقيمة الدفترية للأصل، ويتم احتسابها في بيان الدخل الموحد عند إلغاء احتساب الأصل.

ف) انخفاض قيمة التعرضات الخاضعة لمخاطر الائتمان

تحتسب المجموعة مخصصات الخسارة للخسائر الائتمانية المتوقعة على:

- أرصدة لدى البنوك
- إيداعات لدى المؤسسات المالية
- موجودات التمويلات
- أقساط إيجارات مستحقة
- استثمار في الصكوك (أدوات دين بالتكلفة المطفأة)
- ذمم مدينة أخرى
- التزامات تمويلية غير مسحوبة و عقود الضمانات المالية الصادرة.

تقيس المجموعة مخصصات الخسارة بمبلغ يساوي الخسائر الائتمانية المتوقعة لمدى الحياة، ما عدا التالي، والتي يتم قياسها بالخسائر الائتمانية المتوقعة لفترة اثني عشر شهراً:

- أدوات الدين التي تم تحديد أن لها مخاطر ائتمانية محدودة كما في تاريخ التقرير؛
- أدوات الدين الأخرى وأرصدة البنوك التي لم تتعرض لمخاطرها الائتمانية (أي مخاطر العجز عن السداد التي تحدث خلال العمر المتوقع للأداة المالية) للارتفاع بصورة جوهرية منذ الاحتساب المبدئي.

عند تحديد ما إذا كانت المخاطر الائتمانية للتعرض الخاضع لمخاطر الائتمان قد زادت كثيراً منذ الاحتساب المبدئي عند تقدير الخسائر الائتمانية المتوقعة، تأخذ المجموعة بالأداة المالية بالاعتبار معلومات معقولة، وداعمة، وذات علاقة ومتوفرة بدون أي تكاليف أو جهد لا داعي لها. ويشمل ذلك كلاً من المعلومات والتحليلات الكمية والنوعية، بناء على التجربة السابقة للمجموعة، والتقييم الائتماني المطبق، بما في ذلك المعلومات التطلعية.

تفترض المجموعة أن المخاطر الائتمانية على تعرضات خاضعة لمخاطر الائتمان قد ارتفعت كثيراً، إذا تجاوزت مدة استحقاقه أكثر من ٣٠ يوماً. تعتبر المجموعة أن الأصل المالي في حالة تحضر إذا:

- من غير المحتمل أن يقوم المقرض بسداد التزاماته الائتمانية للمجموعة بالكامل، بدون لجوء المجموعة لخطوات مثل تسهيل الأداة المالية (إن تم الاحتفاظ بأي منها)
- الموجودات المالية مستحقة لأكثر من ٩٠ يوماً.

تعتبر المجموعة أن أداة الدين ذات مخاطر ائتمانية منخفضة عندما يكون التصنيف الائتماني مساوياً للتعريف المفهوم عالمياً "الدرجة الاستثمارية". تعتبر المجموعة أن هذه الدرجة تساوي BBB- أو أعلى حسب تصنيف وكالة ستاندرد أند بوروز.





٤. أهم السياسات المحاسبية (يتبع)

ف) انخفاض قيمة التعرضات الخاضعة لمخاطر الائتمان (يتبع)

تطبق المجموعة منهجية المراحل الثلاث لقياس الخسائر الائتمانية المتوقعة على التعرضات الخاضعة لمخاطر الائتمان. ترحل الأصول من خلال المراحل الثلاث التالية، بناء على التغييرات في الجودة الائتمانية منذ الاحتساب المبدئي.

**المرحلة الأولى: الخسائر الائتمانية المتوقعة لإثني عشر شهراً:**

المرحلة الأولى تشمل التعرضات الخاضعة لمخاطر الائتمان عند الاحتساب المبدئي، والتي لم يكن لها أي زيادة جوهرية في مخاطر الائتمان منذ الاحتساب المبدئي، أو ذات المخاطر الائتمانية المنخفضة. الخسائر الائتمانية المتوقعة لإثني عشر شهراً هي الخسائر الائتمانية المتوقعة من أحداث التعثر المحتملة خلال ١٢ شهراً بعد تاريخ بيان المركز المالي، وهي ليست أحداث العجز النقدي خلال فترة الإثني عشر شهراً، لكن مجموع الخسائر الائتمانية على الأصل الموزون باحتمالية حصول حدث الضارة خلال الإثني عشر شهراً القادمة.

**المرحلة الثانية: الخسائر الائتمانية المتوقعة لمدى الحياة – ليست منخفضة القيمة**

المرحلة الثانية تشمل التعرضات الخاضعة لمخاطر الائتمان التي يوجد لها ارتفاع جوهري في مخاطر الائتمان منذ الاحتساب المبدئي، ولكن لا يوجد دليل موضوعي على انخفاض قيمتها. بالنسبة لهذه الموجودات، يتم احتساب الخسائر الائتمانية المتوقعة لمدى الحياة. الخسائر الائتمانية المتوقعة الناتجة من أحداث التعثر المحتملة على مدى الحياة المتوقعة للأداة المالية. الخسائر الائتمانية هي المتوسط الموزون للخسائر الائتمانية مع احتمالية حدوث التعثر في السداد لمدى الحياة.

**المرحلة الثالثة: الخسائر الائتمانية المتوقعة لمدى الحياة – منخفضة القيمة**

المرحلة الثالثة تشمل التعرضات الخاضعة لمخاطر الائتمان التي يوجد لها أدلة موضوعية على انخفاض القيمة كما في تاريخ بيان المركز المالي، وفقاً للمؤشرات المحددة في كتيب الإرشادات الصادر عن مصرف البحرين المركزي. بالنسبة لهذه الموجودات، يتم احتساب الخسائر الائتمانية المتوقعة لمدى الحياة.

**قياس الخسائر الائتمانية المتوقعة**

الخسائر الائتمانية المتوقعة هي تقديرات مرجحة للخسائر الائتمانية. يتم قياس الخسائر الائتمانية كما يلي:

- التعرضات الخاضعة لمخاطر الائتمان غير منخفضة القيمة كما في تاريخ بيان المركز المالي: بالقيمة الحالية لجميع العجوزات النقدية (أي الفرق بين التدفقات النقدية المستحقة للشركة وفقاً للعقد، والتدفقات النقدية التي تتوقع المجموعة استلامها).
- التعرضات الخاضعة لمخاطر الائتمان منخفضة القيمة كما في تاريخ بيان المركز المالي: بالفرق بين إجمالي القيمة الدفترية والقيمة الحالية للتدفقات النقدية المستقبلية المقدرة.
- الالتزامات المالية غير المسحوبة: بالقيمة الحالية للفرق بين التدفقات النقدية التعاقدية المستحقة للمجموعة لو تم سحب الالتزامات، والتدفقات النقدية التي تتوقع المجموعة استلامها.
- عقود الضمانات المالية: الدفعات المتوقعة لتعويض حامل العقد، مطروحاً منها أي مبالغ تتوقع المجموعة استردادها.
- يتم خصم الخسائر الائتمانية المتوقعة بمعدل الفائدة الفعلي للأداة المالية.

**التعرضات المنخفضة ائتمانياً**

في تاريخ بيان المركز المالي، تقوم المجموعة بتحديد ما إذا كانت التعرضات الخاضعة لمخاطر الائتمان منخفضة ائتمانياً. يعتبر التعرض الخاضع لمخاطر الائتمان "منخفض ائتمانياً" عند وقوع حدث أو أكثر له تأثير سلبي على التدفقات النقدية المستقبلية المقدرة للتعرض.





## ٤. أهم السياسات المحاسبية (يتبع)

## ف) انخفاض قيمة التعرضات الخاضعة لمخاطر الائتمان (يتبع)

الأدلة على أن التعرض ضعيف انتمائياً تشمل المعلومات القابلة للرصد التالية:

- ◀ صعوبات مالية جوهرية للمقترض أو المصدر؛
- ◀ خرق للعدن، مثل العجز أو التأخر في السداد، أو استحقاق الأصل المالي لفترة تفوق ٩٠ يوماً؛
- ◀ إعادة هيكلة تسهيلات التمويل أو السلفة من قبل البنك بشروط لا تعتبرها البنك في ظروف أخرى؛
- ◀ من المحتمل أن المقترض أو المصدر سيعطن إفلاسه أو أي إعادة هيكلة مالية أخرى؛
- ◀ ركود أو اختفاء سوق نشط للأداة المالية بسبب الصعوبات المالية.

عرض مخصص الخسائر الانتمائية المتوقعة في بيان المركز المالي يتم طرح مخصصات الخسارة للتعرضات الخاضعة لمخاطر الائتمان من إجمالي القيمة الدفترية للموجودات.

## ص) انخفاض قيمة الاستثمارات في أسهم حقوق الملكية التي تظهر بالقيمة العادلة من خلال حقوق الملكية

في حالة الاستثمارات في الأسهم المصنفة بالقيمة العادلة من خلال حقوق الملكية والتي تظهر بالقيمة العادلة، يعتبر وجود أي انخفاض جوهري أو أي انخفاض لفترة طويلة في القيمة العادلة للأوراق المالية وبسعر أقل من سعر التكلفة دليلاً على حدوث انخفاض في قيمتها. تُعتبر المجموعة أن الانخفاض يكون جوهرياً عندما تنخفض بنسبة تفوق ٣٠٪ من تكلفته، ولمدة تتجاوز تسعة أشهر إنخفاضاً لفترة طويلة. وفي حالة وجود مثل هذه الدلائل، يتم تحويل الخسائر المتراكمة - والتي تظهر بحساب الفرق بين تكلفة الإستحواذ وبين القيمة العادلة الحالية، بعد طرح أي خسائر إنخفاض في قيمة ذلك الإستثمار تم إحتسابها سابقاً في بيان الدخل - من بيان حقوق الملكية إلى بيان الدخل. يتم لاحقاً عكس خسائر الإنخفاض في قيمة أدوات الإستثمار في حقوق الملكية، والتي تم إحتسابها في بيان الدخل، من خلال حقوق الملكية.

## ق) انخفاض قيمة الموجودات غير المالية

تقوم المجموعة بمراجعة القيمة الدفترية لموجوداتها غير المالية (عدا تلك الخاضعة لمخاطر الائتمان المبينة أعلاه) في تاريخ رفع التقارير لتقييم وجود أي دليل قد بثبت حدوث إنخفاض في قيمتها. عند وجود مثل هذه الدلائل، يتم تقدير القيمة المتوقع إستردادها لهذه الموجودات. تقدر القيمة القابلة للإسترداد لأي موجودات إما بقيمتها المستغلة أو بقيمتها العادلة بعد طرح تكاليف البيع، أيهما أكبر. تحتسب خسائر الإنخفاض في القيمة إذا تجاوزت القيمة الدفترية لأي موجودات قيمتها التقديرية المتوقع إستردادها. يتم إحتساب خسائر الإنخفاض في بيان الدخل. يتم عكس خسائر الإنخفاض في القيمة فقط عند وجود مؤشرات تبين إنتفاء هذه الخسائر وعند تغير التقديرات المستخدمة لتحديد القيمة المتوقع إستردادها.

عند تقدير القيمة المستغلة، يتم تخفيض التدفقات النقدية المتوقعة إلى قيمتها الحالية بإستخدام معدل خصم يعكس تقييم السوق الحالي للقيمة الزمنية للنقد والمخاطر المحددة لموجودات أو وحدات تنتج تدفقات نقدية. تحتسب خسائر الإنخفاض في القيمة إذا تجاوزت القيمة الدفترية لأي موجودات أو وحدات تنتج تدفقات نقدية قيمتها التقديرية المتوقع إستردادها. يتم إحتساب خسائر الإنخفاض في القيمة في بيان الدخل. يتم عكس خسائر الإنخفاض في القيمة فقط عند وجود مؤشرات تبين إنتفاء هذه الخسائر وعند تغير التقديرات المستخدمة لتحديد القيمة المتوقع إستردادها. لا يتم إطفاء الشهرة المحسوبة على حده وإنما يتم إختبارها سنوياً لإنخفاض القيمة ويتم إحتسابها بالتكلفة بعد طرح الخسائر المتراكمة للإنخفاض في القيمة. لا يتم عكس خسائر الإنخفاض في قيمة الشهرة المحسوبة على حده.

## ر) أموال المستثمرين

تمثل هذه الأموال المستلمة من العملاء للإستثمار في شركات الأغراض الخاصة، أو مشاريع الشركات التي أنشئت كجزء من أنشطتها لإدارة الإستثمارات، بانتظار تحويلها لهذه المنشآت. عادة ما يتم صرف هذه الأموال على طلبات راس المال من هذه المنشآت استناداً إلى أنشطتها ومتطلباتها، وتستحق الدفع عن الطلب. هذه الأموال التي تحتفظ بها المجموعة، وتظهر بالتكلفة المطفأة.





٤. أهم السياسات المحاسبية (يتبع)

#### ش) حسابات جارية للعملاء

يتم احتساب الأرصدة في الحسابات الجارية (غير الإستثمارية) عند إستلامها من قبل المجموعة. يتم قياس المعاملات بالقيمة النقدية المتوقع تحقيقها وإستلامها من قبل المجموعة بتاريخ التعاقد. يتم قياس هذه الحسابات بقيمتها الدفترية في نهاية الفترة المحاسبية.

#### ت) تمويلات لأجل

تمثل التمويلات لأجل تسهيلات من مؤسسات مالية، وتمويلات عن طريق إصدار صكوك. يتم مبدئياً قياس التمويلات بالقيمة العادلة مضافاً إليها تكلفة المعاملة وتقاس لاحقاً بالتكلفة المطفأة باستخدام طريقة معدل الربح الفعلي. تحتسب تكاليف التمويل، وأرباح الأسهم، والخسائر ذات العلاقة بالتمويلات في بيان الدخل الموحد كمصروفات التمويل. تقوم المجموعة بإلغاء احتساب المطلوبات المالية عند الوفاء بالالتزامات التعاقدية أو إلغائها أو إنتهائها.

#### ث) ضمانات مالية

الضمانات المالية هي العقود التي تتطلب من المجموعة القيام بدفعات محددة لتعويض حامل الضمان عن الخسارة التي يتكبدها بسبب فشل مدين معين عن تسديد دفعات عند حلول أجلها وفقاً لشروط أداة الدين. يحتسب عقد الضمان المالي ابتداءً من تاريخ إصداره. تحتسب المطلوبات الناشئة من عقد الضمانة المالية بالقيمة الحالية للنفقات المقررة لسداد الالتزام، عندما يصبح وفقاً للضمان محتمل. أصدرت المجموعة ضمانات مالية لدعم مشاريع التطوير الخاصة بها (إيضاح ٣٤).

#### خ) أرباح الأسهم

يتم احتساب أرباح الأسهم المقترح توزيعها على المساهمين كمطلوبات في الفترة التي يتم الإعلان عنها.

#### ذ) رأس المال والاحتياطيات

تصنف المجموعة أدوات رأس المال كمطلوبات مالية أو أدوات حقوق ملكية وفقاً لمضمون الشروط التعاقدية للأدوات. تتكون أدوات حقوق الملكية للمجموعة من أسهم عادية، وعنصر الملكية المدفوعات على أساس الأسهم، وأدوات قابلة للتحويل. التكاليف الإضافية التي يمكن نسبها مباشرة لإصدار أدوات حقوق الملكية تطرح من القياس المبدئي لأدوات حقوق الملكية.

#### أسهم الخزينة

يحتسب المبلغ المدفوع لشراء أسهم الخزينة في حقوق الملكية، بما في ذلك جميع المصروفات المباشرة المتكبدة التي يمكن نسبها إلى عملية الشراء. يظهر المبلغ المستلم من بيع أسهم الخزينة في البيانات المالية كتغير في حقوق الملكية. لا يحتسب ربح أو خسارة في بيان الدخل الموحد للمجموعة عن بيع أسهم الخزينة.

#### الاحتياطي القانوني

بموجب متطلبات الشركات التجارية البحرينية لسنة ٢٠٠١، يتم تحويل ١٠٪ من صافي الربح السنوي إلى احتياطي قانوني والذي لا يتم توزيعه إلا في حالة تصفية البنك. يجوز إيقاف هذا الاستقطاع عندما يبلغ الاحتياطي ٥٠٪ من رأس المال المدفوع. يتم تحويل هذا المخصصات للاحتياطي القانوني عند موافقة المساهمون عليها.





٤. أهم السياسات المحاسبية (يتبع)

**ض) حقوق ملكية حاملي حسابات الاستثمار**

تمثل حقوق أصحاب حسابات الاستثمار أموالاً تحتفظ بها المجموعة في حسابات استثمار غير مقيدة، ولها حرية التصرف في استثمارها. يخول أصحاب حسابات الاستثمار المجموعة باستثمار أموالهم بالطريقة التي تراها مناسبة من غير وضع قيود من حيث المكان والطريقة والغرض من استثمار هذه الأموال.

تحتسب المجموعة رسوم إدارة (رسوم مضارب) على أصحاب حقوق الاستثمار. من إجمالي الإيراد من حسابات الاستثمار، يتم تخصيص الإيراد العائد إلى أصحاب حسابات الاستثمار بعد توفير المخصصات، والإحتياطيات (إحتياطي معادلة الأرباح وإحتياطي مخاطر الاستثمار)، وبعد طرح حصة المجموعة كمضارب. يتم تخصيص الإيراد من قبل إدارة المجموعة ضمن حدود مشاركة الأرباح المسموح بها بموجب شروط حسابات الاستثمار. يتم توزيع الأرباح المكتسبة من سلة الموجودات الممولة من قبل حقوق أصحاب حسابات الاستثمار فقط بين حقوق ملكية المساهمين وأصحاب حسابات الاستثمارات. تتحمل المجموعة المصروفات الإدارية المتكبدة المتعلقة بإدارة هذه الأموال ولا يتم تحميلها على أصحاب حسابات الاستثمار.

تقوم المجموعة بعمل مخصص معين ومخصص جماعي لحقوق ملكية المساهمين. المبالغ المستردة من هذه الموجودات منخفضة القيمة لا تخضع للتخصيص بين أصحاب حسابات الاستثمار وحقوق ملكية المساهمين.

تظهر حسابات الاستثمار بقيمتها الدفترية وتشمل المبالغ المحتفظ بها في إحتياطيات معادلة الأرباح ومخاطر الاستثمارات، إن وجدت. إحتياطي معادلة الأرباح هو المبلغ الذي تخصصه المجموعة من إيرادات المضاربة، قبل إحتساب رسوم المضارب، وذلك بهدف المحافظة على مستوى معين من العوائد لأصحاب الودائع من الاستثمارات. إحتياطي مخاطر الاستثمار هو المبلغ الذي تخصصه المجموعة من إيرادات أصحاب حسابات الاستثمار، بعد إحتساب رسوم المضارب، وذلك لغرض تعويض أي خسائر مستقبلية قد يتعرض لها أصحاب حسابات الاستثمار. ينتج عن إنشاء أي من هذه الإحتياطيات زيادة في المطلوبات المتعلقة بحسابات الاستثمار غير المقيدة.

**حسابات الاستثمار المقيدة**

تمثل حسابات الاستثمار المقيدة موجودات مكتناة بواسطة أموال أصحاب هذه الحسابات المقيدة وما شابهها حيث تقوم المجموعة بصفتها مدير استثمار بإدارتها إما على أساس عقود مضاربة أو وكالة. يتم استثمار أموال حسابات الاستثمار المقيدة في مشاريع محددة بناءً على توجيهات أصحاب هذه الحسابات. لا يتم إدراج الموجودات المحتفظ بها تحت هذا التصنيف ضمن موجودات المجموعة في البيانات المالية الموحدة.

**ظ) إحتساب الإيراد**

يتم إحتساب الإيراد بالقيمة العادلة للمقابل المستلم أو المستحق. يحتسب الإيراد إلى حد أنه من المرجح أن المنافع الاقتصادية المستقبلية المتعلقة ببند الإيرادات ستتدفق للمجموعة، وأنه بالإمكان قياس الإيراد بصورة موثوقة، وتم استيفاء معايير محددة لكل من أنشطة المجموعة كما هو مشروح أدناه:

**القطاع المصرفي****إيراد الخدمات الاستثمارية المصرفية**

يتم إحتساب إيراد الخدمات الاستثمارية المصرفية عند تقديم خدمات المعاملة، واكتساب الدخل. ويكون هذا عادة عند قيام المجموعة بجميع الأعمال المهمة ذات العلاقة بالمعاملة، وكان من المحتمل جداً تدفق منافع اقتصادية للمجموعة. يتم تحديد الأفعال الجوهرية المتعلقة بالمعاملة بناءً على الشروط المتفق عليها في مذكرة /عقود الطرح الخاص لكل معاملة. إن تقييم ما إذا كانت المنافع الاقتصادية من المعاملة ستتدفق للمجموعة يتم تحديده عندما يتم الحصول على التزامات ملزمة قانونياً من المكتسبين والمستثمرين الخارجيين لاستثمار كبير في المعاملة.

يتم إحتساب إيراد إيداعات لدى/ من مؤسسات مالية على أساس الفترة الزمنية التي يغطيها العقد باستخدام معدل الربح الفعلي.







٤. أهم السياسات المحاسبية (يتبع)

ظ) احتساب الإيراد (يتبع)

يتم احتساب إيراد أرباح الأسهم من أوراق مالية استثمارية عند التأكد من وجود حق الاستلام، وهو عادة تاريخ الفصل لاستلام الأرباح بالنسبة للأسهم.

يتم احتساب إيرادات / مصروفات التمويل باستخدام طريقة التكلفة المطفأة باستخدام معدل الربح الفعلي للأصل / الالتزام المالي.

تعتبر الرسوم وإيرادات العمولات جزءاً رئيسياً من معدل الربح الفعلي للأدوات المالية التي تظهر بالتكلفة المطفأة ويتم إضافتها عند قياس معدل الربح الفعلي لهذه الموجودات المالية. يتم احتساب الرسوم والعمولات الأخرى، بما في ذلك رسوم خدمة الحسابات، وعمولة البيع، ورسوم الإدارة، ورسوم عرض وترتيب الأسهم، ورسوم ترتيب التكتلات، متى تم تقديم الخدمات ذات العلاقة.

يتم احتساب إيراد عقود المرايبات والوكالات على أساس الفترة الزمنية التي يغطيها العقد باستخدام معدل الربح الفعلي.

يتم احتساب أرباح أو خسائر البنك المتعلقة بمعاملات عقود المشاركة التي تبدأ وتنتهي خلال فترة مالية واحدة في بيان الدخل وقت تصفيتهما (إنهاء العقد). إذا كانت هذه العقود تتخلل أكثر من فترة مالية، يتم احتساب الأرباح بالمقدار الذي توزع فيه هذه الأرباح خلال تلك الفترة ووفقاً لنسبة المشاركة في الأرباح المنصوص عليها في عقد المشاركة.

يتم احتساب إيراد الموجودات المشتراة لغرض التأجير (الإجارة المنتهية بالتمليك) بالتناسب مع الفترة الزمنية التي يغطيها الإيجار.

يتم احتساب إيراد من الصكوك وكذلك إيرادات وتكاليف الإيداعات باستخدام معدل الربح الفعلي على مدى الفترة الزمنية التي تغطيها هذه الأدوات.

#### القطاع غير المصرفي

يحتسب الإيراد عندما يحصل العميل على السيطرة على البضائع أو الخدمات. ويتم تحديد توقيت تحويل السيطرة، في وقت ما أو بمرور الوقت، يتطلب ممارسة الاجتهاد والاحكام.

يحتسب الإيراد عند تسليم البضائع للعميل، والتي تم اعتبارها النقطة الزمنية التي قبل فيها العميل البضائع والمخاطر والعوائد ذات الصلة بالملكية المنقولة. وتم احتساب الإيرادات عند تلك النقطة الزمنية، بشرط إمكانية قياس الإيرادات والتكلفة بصورة موثوقة، واحتمال استرداد المقابل، ولم يكن هناك تدخل إداري مستمر في البضائع.

#### ٥) إيرادات مخالفة لتشريعة الإسلامية

تلتزم المجموعة بعدم احتساب أي إيراد من مصدر يتنافى مع الشريعة الإسلامية. ووفقاً لذلك، تحول أرباح المصادر غير الإسلامية إلى حساب الأعمال الخيرية الذي تستخدمه المجموعة للأعمال الخيرية.





٤. أهم السياسات المحاسبية (يتبع)

#### (أ) الزكاة

تحتسب الزكاة على أساس الزكاة للمجموعة وفقاً لمعيار المحاسبة المالي رقم ٩ الصادر عن هيئة المحاسبة والمراجعة للمؤسسات المالية الإسلامية، باستخدام طريقة صافي الموجودات. تقوم المجموعة بدفع الزكاة استناداً على الأرقام الموحدة لأرصدة الاحتياطي القانوني، والاحتياطي العام، والأرباح المستبقاة في بداية السنة. الزكاة المتبقية تدفع من قبل المساهمين بصورة فردية. الزكاة المستحقة على حقوق ملكية حاملي حسابات الاستثمار والصناديق الأخرى هي من مسؤولية حاملي حسابات الاستثمار.

#### ب) منافع الموظفين

##### (١) المنافع قصيرة الأجل

تقاس منافع الموظفين قصيرة الأجل على أساس غير مخصوم وتسجل كمصروف متى ما قدمت الخدمة ذات العلاقة. يتم عمل مخصص للمبلغ المتوقع دفعه ضمن المكائلت النقدية قصيرة الأجل أو خطط المشاركة في الأرباح، إذا كان على المجموعة التزام قانوني أو اعتيادي حالي كنتيجة لخدمات سابقة قام الموظفون بتقديمها، وإذا كان بالإمكان تقدير هذا الالتزام بصورة موثوقة. تحتسب منافع إنهاء الخدمة كمصروف عندما يكون من الثابت التزام المجموعة بخطة رسمية مفصلة إما لإنهاء الخدمات قبل تاريخ التقاعد الطبيعي، أو لتوفير منافع إنهاء الخدمة نتيجة لعرض تشجيعي للتقاعد الاختياري، بدون احتمال حقيقي للانسحاب.

##### (٢) منافع ما بعد نهاية الخدمة

يتم تغطية حقوق التقاعد والحقوق الاجتماعية الخاصة بالموظفين البحرينيين حسب نظام الهيئة العامة للتأمين الاجتماعي وهو نظام "اشتركاك محددة"، والذي يتم بموجبه تحصيل اشتراكات شهرية من البنك والعاملين على أساس نسبة مئوية ثابتة من الراتب. يتم احتساب مساهمات البنك كمصروف في بيان الدخل الموحد متى استحققت.

يستحق الموظفون الأجانب وبعض الموظفين البحرينيين الذين يعملون بعقود عمل محددة مكافأة نهاية الخدمة، على أساس مدة الخدمة وآخر راتب شهري. تم عمل مخصص لهذا الالتزام غير الممول، وهو نظام منافع محددة عن طريق حساب الالتزام النظري على افتراض أن جميع الموظفين قد تركوا العمل بتاريخ نهاية السنة. تعتبر هذه المنافع كنظام "منافع محددة"، ويتم احتساب أي زيادة أو نقصان في هذا الالتزام في بيان الدخل الموحد.

كما يوجد لدى المجموعة نظام توفير اختياري للموظفين، حيث تساهم المجموعة والموظفون شهرياً بنسبة مئوية ثابتة من الراتب. يتم إدارة هذا البرنامج من قبل مجلس أمناء وهم موظفين من المجموعة. يعتبر هذا البرنامج في طبيعته كنظام اشتراكات محددة، ويتم احتساب مساهمات المجموعة كمصروف في بيان الدخل الموحد متى استحققت.

##### (٣) برنامج مكافأة الموظفين على أساس منح أسهم البنك

لدى البنك برنامج مكافأة للموظفين على أساس منح أدوات حقوق الملكية ("البرنامج"). وفقاً لهذا البرنامج، يتم منح الموظفين أسهم في البنك كمكافأة على إنجاز بناء على شروط أداء غير سوقية وشروط خدمات (شروط المنح).

يتم احتساب القيمة العادلة لأدوات حقوق الملكية بتاريخ المنح كمصروف للموظفين في بيان الدخل مع زيادة مقابلة في حقوق الملكية على فترة استحقاق الموظفين لهذه الأدوات من غير قيد أو شرط.

يتم الأخذ في الاعتبار الشروط الأخرى غير شروط المنح عند تقدير القيمة العادلة لأدوات الملكية ولكن لا تؤخذ في الاعتبار عند تقدير عدد أدوات الملكية التي ستمنح. لا تؤخذ في الاعتبار شروط الخدمات وشروط الأداء غير السوقية المرتبطة بالمعاملات عند تحديد القيمة العادلة ولكن تؤخذ في الاعتبار عند تقدير عدد أدوات الملكية التي ستمنح. يتم تعديل المبلغ المحتسب كمصروف ليعكس بذلك عدد الأسهم الممنوحة والتي من المتوقع استيفاء شروط الخدمات وشروط الأداء لها، ليكون المبلغ المحتسب كمصروف وفقاً لعدد الأسهم التي تستوفي شروط الخدمات وشروط الأداء بتاريخ المنح. إن المبلغ المحتسب كمصروف لا يتم تعديله عند عدم استيفاء شروط السوق.





٤. أهم السياسات المحاسبية (يتبع)

#### ج ج) المخصصات

يتم احتساب مخصصات، بناءً على أحداث سابقة، عندما تكون هناك التزامات قانونية أو حكمية على المجموعة يمكن قياسها بطريقة موثوقة، مع احتمال الحاجة لتدفق منافع اقتصادية يتم من خلالها سداد تلك الإلتزامات.

#### د د) العقود المثقلة بالأعباء

يحتسب مخصص العقود المثقلة بالأعباء عندما تكون المنافع التي تتوقع المجموعة الحصول عليها من العقد أقل من التكلفة والتي لا يمكن تجنبها للوفاء بالتزاماتها بموجب للعقد. يتم قياس المخصص بالقيمة الحالية لتكلفة إلغاء العقد وصافي التكلفة المتوقعة للاستمرار مع العقد، أيهما أقل.

#### ه ه) المحاسبة بتاريخ المتاجرة

يتم احتساب جميع معاملات البيع والشراء "الاعتيادية" بتاريخ المتاجرة، أي التاريخ الذي تلتزم فيه المجموعة بشراء أو بيع الأصل المالي.

#### و و) برنامج حماية حاملي حسابات الاستثمارات

يتم تغطية الأموال التي يحتفظ بها لدى المجموعة في حسابات استثمار غير مقيدة والحسابات الجارية من الشركة التابعة المصرفية بالتجزئة ببرنامج حماية الودائع ("البرنامج") الذي تم تأسيسه بموجب أنظمة مصرف البحرين المركزي وفقاً لقرار رقم (٣٤) لسنة ٢٠١٠.

#### ز ز) ضريبة الدخل

تخضع المجموعة للضرائب بموجب عمليات شركاتها التابعة. يتكون مصروف ضريبة الدخل من الضريبة الحالية والضريبة المؤجلة. يحتسب مصروف ضريبة الدخل في بيان الدخل، باستثناء الحد الذي يتعلق بالبنود المحسبة مباشرة في حقوق الملكية، وفي هذه الحالة يتم احتسابها في حقوق الملكية. الضريبة الحالية هي الضريبة المتوقعة مستحقة الدفع أو مستحقة القبض على الدخل أو الخسارة الخاضعة للضريبة للسنة، باستخدام المعدلات الضريبية المطبقة، أو التي يتم تطبيقها بشكل كبير كما في تاريخ نهاية السنة، وأي تعديل على الضريبة مستحقة الدفع فيما يتعلق بالسنوات السابقة.

يتم تسجيل ضريبة الدخل المؤجلة مع الأخذ في الاعتبار الفروقات المؤقتة بين القيمة الدفترية للموجودات والمطلوبات المعدة لغرض التقارير المالية وتلك المعدة لغرض الضرائب. تحتسب ضريبة الدخل المؤجلة على أساس المعدلات الضريبية المتوقعة تطبيقها للفروقات المؤقتة عند عكسها بناءً على القوانين المطبقة أو التي يتم تطبيقها بشكل كبير في تاريخ بيان المركز المالي.

يتم احتساب الموجودات الضريبية المؤجلة للحد الذي يحتمل توفر أرباح مستقبلية خاضعة للضريبة مقابل استخدام الفروقات المؤقتة. يتم مراجعة الموجودات الضريبية المؤجلة في تاريخ كل سنة مالية ويتم تخفيضها بالحد المحتمل من عدم تحقق الاستفادة من الفوائد الضريبية ذات العلاقة. يتم مراجعة الموجودات الضريبية المؤجلة بتاريخ نهاية كل سنة، وتخفيض إلى حد أنه من غير المحتمل تحقق المنافع الضريبية ذات العلاقة.

لا يوجد حالياً، لدى المجموعة أي تعرضات جوهرية لضريبة حالية أو مؤجلة تتطلب الاحتساب في البيانات المالية الموحدة.





٤. أهم السياسات المحاسبية (يتبع)

### ح (ج) الإجارة

#### تحديد الإجارة

عند بداية العقد، تُقّم المجموعة ما إذا كان العقد يمثل، أو يحتوي على صيغة إجارة. تُعتبر الاتفاقية عقد إجارة، أو تحتوي على صيغة إجارة، إذا كان العقد ينقل أصل حق الانتفاع (لكن ليس السيطرة) من أصل محدد لفترة من الزمن، نظير مقابل مادي متفق عليه.

بتاريخ بداية العقد، يجب على المجموعة احتساب أصل حق الانتفاع وصافي التزام الإجارة.

#### (١) أصل حق الانتفاع :

- عند الاحتساب المبدئي، يقيس المستأجر أصل حق الانتفاع من الأصل بالتكلفة، والذي يتكون مما يلي:
- التكلفة الأولية لأصل حق الانتفاع؛
  - التكاليف المبدئية المباشرة المتكبدة من قبل المستأجر؛ و
  - تكاليف تفكيك وإزالة الأصل المعني.

يتم تخفيض التكلفة المبدئية بالقيمة النهائية المتوقعة للأصل المعني. إذا لم تكن التكلفة الأولية لأصل حق الانتفاع قابلة للتحديد استناداً إلى طريقة التكلفة الأساسية (على وجه الخصوص في حالة الإجارة التشغيلية)، من الممكن تقدير التكلفة الأولية بتاريخ البدء استناداً إلى القيمة العادلة لإجمالي المقابل المدفوع/ المستحق (أي مجموع إيجارات الإجارة) مقابل أصول حق الانتفاع، بموجب معاملة مماثلة.

بعد تاريخ البدء، يقوم المستأجر بقياس أصل حق الانتفاع بالتكلفة مطروحاً منها الإطفاء المتراكم وخسائر انخفاض القيمة، معدلة لأثر أي تعديل أو إعادة قياس للإجارة.

تقوم المجموعة بإطفاء أصل حق الانتفاع من تاريخ البدء إلى نهاية العمر الاقتصادي الافتراضي لأصل حق الانتفاع، على أساس منهجي يعكس نمط الاستفادة من منافع أصل حق الانتفاع. المبلغ القابل للإطفاء يتكون من أصل حق الانتفاع مطروحاً منه القيمة المتبقية، إن وجدت.

تقوم المجموعة بتحديد فترة الإجارة، بما في ذلك الفترة التعاقدية الملزمة، بالإضافة لفترات اختيارية محددة معقولة، بما في ذلك:

- فترات التمديد، إذا كانت المجموعة على يقين معقول من ممارسة هذا الخيار؛ و/أو
- خيارات الإنهاء، إذا كان البنك على يقين معقول من عدم ممارسة هذا الخيار.

تقوم المجموعة بإجراء تقييم لانخفاض القيمة لتحديد ما إذا كان أصل حق الانتفاع منخفض القيمة، ولاحتساب خسائر الانخفاض في القيمة. تقييم انخفاض القيمة يأخذ بالاعتبار قيمة الخردة، إن وجدت. أي التزامات ذات علاقة، بما في ذلك وعود شراء الأصل المعني، تؤخذ بالاعتبار هي الأخرى.





٤. أهم السياسات المحاسبية (بتبع)

ح ح الإجازة (بتبع)

٢) صافي التزام الإجازة

يتكون صافي التزام الإجازة من إجمالي التزام الإجازة، زائداً تكلفة الإجازة المؤجلة (المبينة كالتزام مقابل).

يجب احتساب إجمالي التزام الإجازة مبدئياً بإجمالي مبلغ إجازات الإجازة المستحقة لفترة الإجازة. تتكون الإجازات المستحقة من الدفعات التالية لحق الانتفاع من الأصل المعني خلال فترة الإجازة:

- دفعات إجازة ثابتة، مطروحة منها أي حوافز مستحقة القبض؛
- دفعات إجازة متغيرة، شاملة الإجازات التكميلية؛
- دفعات الإجازة الإضافية، إن وجدت، لإلغاء عقد الإجازة (إذا كان شرط الإجازة يعكس ممارسة المستأجر لخيار الإلغاء).

يتم خصم مبالغ الإجازة المدفوعة مقدماً من إجمالي التزام الإجازة.

دفعات الإجازة المتغيرة هي تلك التي تعتمد على مؤشر أو معدل، مثل الدفعات المرتبطة بمؤشر أسعار المستهلك، أو الأسواق المالية، أو المعدلات المعيارية التنظيمية، أو التغيرات في معدلات الإجازة في السوق. دفعات الإجازة التكميلية هي إجازات مشروطة بنود معينة، كرسوم الإجازة الإضافية بعد تقديم خدمات إضافية أو تكبد تكاليف جوهرية للإصلاح أو الصيانة. كما في ٣١ ديسمبر ٢٠٢٢، لم يكن لدى المجموعة أي عقود تحتوي على دفعات إجازة متغيرة أو تكميلية.

بعد تاريخ البدء، تقيس المجموعة صافي التزام الإجازة من خلال:

- زيادة صافي القيمة الدفترية لتعكس العائد على التزام الإجازة (إطفاء تكلفة الإجازة المؤجلة)؛
  - تخفيض القيمة الدفترية لإجمالي التزام الإجازة ليعكس دفعات الإجازة المدفوعة؛
  - إعادة قياس القيمة الدفترية في حالة إعادة تقييم أو التعديلات على عقد الإجازة، أو لتعكس دفعات الإجازة المعدلة.
  - تكلفة الإجازة المؤجلة يتم إطفاءها للدخل على مدى فترات الإجازة على أساس زمني متناسب، باستخدام طريقة معدل العائد الفعلي.
- بعد تاريخ البدء، تقوم المجموعة باحتساب ما يلي في بيان الدخل:
- إطفاء تكلفة الإجازة المؤجلة؛ و
  - دفعات الإجازة المتغيرة (التي لم يتم تضمينها بالفعل في قياس التزام الإجازة) عند ومتى حصلت الأحداث/الظروف المسببة.

تعديلات عقد الإجازة

بعد تاريخ البدء، تحسب المجموعة التعديلات على عقد الإجازة كما يلي:

- تغير في فترة الإجازة: إعادة احتساب وتعديل أصل حق الانتفاع، والتزام الإجازة، وتكلفة الإجازة المؤجلة؛ أو
- تغير دفعات الإجازة المستقبلية فقط: إعادة احتساب التزام الإجازة وتكلفة الإجازة المؤجلة فقط، بدون أي تأثير على أصل حق الانتفاع.

يعتبر التغيير في عقد الإجازة كمشروع إجازة جديد ليتم احتسابه كإجازة جديدة للمستأجر، إذا كان التغيير ينقل الحق لاستخدام الأصل المعني القابل للتحديد، ويتم زيادة دفعات الإجازة بما يقابل أصل حق الانتفاع الإضافي، معاً.

بالنسبة للتعديلات التي لا تستوفي الشروط المبينة أعلاه، تعتبر المجموعة أن الإجازة كإجازة معدلة كما في تاريخ السريان، ويحتسب معاملة إجازة جديدة. تقوم المجموعة بإعادة حساب التزام الإجازة، وتكلفة الإجازة المؤجلة، وأصل حق الانتفاع، وإلغاء احتساب معاملة وأرصدة الإجازة الحالية.





٤. أهم السياسات المحاسبية (يتبع)

ح (ج) الإجارة (يتبع)

*المصروفات المتعلقة بالأصل المعني*

المصروفات التشغيلية المتعلقة بالأصل المعني، بما في ذلك المصروفات التعاقدية المتفق على تحملها من قبل المجموعة، يتم احتسابها في بيان الدخل في الفترة التي يتم تكبدها فيها. بالنسبة لمصروفات الإصلاح والصيانة الجوهرية، والتكافل، والمصروفات الأخرى العرضية المتعلقة بملكية الأصل المعني (إذا تم تكبدها من قبل المستأجر بصفته وكيل) فإنه يتم تقييدها كنعم مدينة من المؤجر.

*حساب الإعفاءات والمعالجة المحاسبية المبسطة للمستأجر*

قد تختار المجموعة عدم تطبيق متطلبات احتساب وقياس الإجارة لاحتساب أصل حق الانتفاع وصافي التزام الإجارة لما يلي:

- الإجارة قصيرة الأجل؛ و
- الإجارة التي يكون في الأصل المعني ذي قيمة منخفضة.

من الممكن تطبيق إعفاء الإجارة قصيرة الأجل على فئة كاملة من الأصول المعنية التي تملك نفس الخصائص والمرافق التشغيلية. ومع ذلك، لا يمكن تطبيق إعفاء إجارة الأصول منخفضة القيمة إلا على الأصول / معاملات الإجارة الفردية، وليس على أساس المجموعة/الجمع.

بالنسبة لمحاسبة المؤجر لعقود الإجارة المنتهية بالتمليك، راجع إيضاح رقم ٤ (١).

٥. الأحكام والتفديرات المحاسبية الهامة في تطبيق السياسات المحاسبية

تقوم المجموعة بعمل تقديرات وفرضيات تؤثر على المبالغ المعطنة في هذه البيانات المالية للموجودات والمطلوبات خلال السنة المالية التالية. يتم تقييم التقديرات والأحكام بشكل مستمر بناءً على الخبرة وعوامل أخرى كالتوقعات للأحداث المستقبلية.

*النزاع الروسي - الأوكراني*

في ٢٤ فبراير ٢٠٢٢، اندلع نزاع عسكري بين روسيا وأوكرانيا ("النزاع"). وبسبب هذا النزاع، فرضت مختلف البلدان والهيئات الدولية عقوبات تجارية ومالية على روسيا وبيلاروسيا. بالإضافة لذلك، أوقفت منظمات مختلفة عملياتها في روسيا. وقد أدى هذا الصراع إلى انكماش إقتصادي وزيادة التقلبات في أسعار السلع الأساسية بسبب تعطيل سلسلة التوريد.

وقد أجرت الإدارة تقييماً لمحفزتها، وخلصت إلى أنه ليس لديها أي تعرضات مباشرة للبلدان المتأثرة أو منها. مع ذلك، لا تزال احتمالات التعرضات غير المباشرة قائمة. ومن الصعب في هذه المرحلة تحديد الأثر الكامل لهذا النزاع لأنه يعتمد إلى حد كبير على طبيعة ومدى الأحداث غير المؤكدة والتي لا يمكن التنبؤ بها، مثل المزيد من العمليات العسكرية، والعقوبات الإضافية، وردود الفعل على التطورات الجارية من قبل الأسواق المالية العالمية. وستواصل الإدارة رصد أثر هذا الوضع المتطور عن كثب على محفظتها لتقييم الأثر غير المباشر، إن وجد. خلال السنة المنتهية كما في ٣١ ديسمبر ٢٠٢٢، انخفضت القيمة السوقية للمحفظة الاستثمارية للمجموعة بمبلغ ٦٣,٣١٢ ألف دولار أمريكي للاستثمارات التي تظهر بالقيمة العادلة من خلال حقوق الملكية، وبمبلغ ٤٨,٣٩٩ ألف دولار أمريكي للاستثمارات التي تظهر بالقيمة العادلة من خلال الربح أو الخسارة، وذلك نتيجة تقلبات السوق. مع ذلك، فإن المجموعة لا تتداول في مثل هذه الأوراق المالية، ولا تتوقع تصفية أي من محفظتها السوقية على المدى القصير.





٥. التقديرات المحاسبية الهامة والقرارات في تطبيق السياسات المحاسبية (يتبع)

#### أ) الأحكام

وضع المعايير التي تحدد ما إذا كانت مخاطر الائتمان على التعرضات الخاضعة لها قد ازدادت بصورة جوهرية منذ الاحتساب المبدئي، وتحديد منهجية دمج المعلومات المستقبلية في قياس الخسائر الائتمانية المتوقعة، واختيار واعتماد النماذج المستخدمة لقياس الخسائر الائتمانية المتوقعة مشروحة في إيضاح ٤ (ف) وإيضاح (٣٥) (أ).

#### ١) تصنيف الاستثمارات

خلال عملية تطبيق السياسات المحاسبية للمجموعة، تقرر الإدارة عند شراء أي استثمار إما بتصنيفه كاستثمارات بالقيمة العادلة من خلال بيان الدخل أو استثمارات بالقيمة العادلة من خلال حقوق الملكية أو استثمارات بالتكلفة المضافة. يعكس تصنيف كل استثمار نية الإدارة تجاه هذا الاستثمار ويخضع كل استثمار لمعاملة محاسبية مختلفة بناءً على تصنيفه (راجع إيضاح رقم ٤ (ز) (١)).

#### ٢) شركات ذات أغراض خاصة

تقوم المجموعة بتأسيس شركات ذات أغراض خاصة (SPes) لغرض السماح لمستثمري البنك بالمشاركة في استثمارات البنك. تقوم المجموعة بتقديم خدمات الإدارة وإدارة الاستثمار والاستشارة إلى هذه الشركات، حيث تتضمن اتخاذ القرارات من قبل المجموعة بالنيابة عنهم. كما تقوم المجموعة بإدارة هذه الشركات بالنيابة عن مستثمرين البنك وهم عبارة عن أطراف ثالثة كبيرة وهم المستفيدون الاقتصاديون للاستثمارات الأساسية. لا تقوم المجموعة بتوحيد بيانات الشركات ذات الأغراض الخاصة التي لا تمارس عليها صلاحية السيطرة في الحالات التي يصعب تحديد ما إذا كانت المجموعة تمارس صلاحية السيطرة، تقوم المجموعة بعمل اجتهادات على أهداف أنشطة الشركات ذات الأغراض الخاصة وتحديد مدى تعرضها لمخاطر ومناخ هذه الشركات وكذلك قدرتها على اتخاذ قرارات تشغيلية لها وتحديد ما إذا كانت المجموعة تحصل على منافع من هذه القرارات.

#### ٣) انخفاض قيمة استثمارات حقوق الملكية بالقيمة العادلة من خلال حقوق الملكية - راجع إيضاح رقم ٤ (ز) (٣).

#### ب) التقديرات

#### ١) الإنخفاض في قيمة التعرضات الخاضعة لمخاطر الائتمان المحسوبة بالتكلفة المضافة

تحديد المدخلات في نموذج قياس الخسائر الائتمانية المتوقعة، بما في ذلك تضمين معلومات تطلعية، مشروحة في إيضاح رقم ٤ (ف) وإيضاح (٣٥) (أ).

#### ٢) قياس القيمة العادلة لاستثمارات حقوق الملكية غير المسعرة

تحدد المجموعة القيمة العادلة لاستثمارات حقوق الملكية وغير مسعرة في أسواق نشطة باستخدام أساليب تقييم، مثل التدفقات النقدية المخصومة ونهج الدخل ومنهجيات السوق. يتم تحديد القيمة العادلة في وقت معين، على أساس ظروف السوق ومعلومات عن الشركات المستثمر فيها. إن هذه التقديرات ذات طبيعة غير موضوعية ومتمثلة لأموال غير مؤكدة وتحتاج إلى درجة عالية من القرارات التقديرية، وعليه لا يمكن تحديدها بدقة متناهية.

إن الأحداث المستقبلية (كاستمرار الأرباح التشغيلية والقوة المالية) غير مؤكدة، وإنه من الممكن بناءً على المعلومات المتوفرة حالياً، بأن تختلف النتائج خلال السنة المالية التالية عن الفرضيات، مما يتطلب تعديلات جوهرية على القيمة النظرية للاستثمارات. في الحالات التي يتم فيها استخدام نماذج التدفقات النقدية المخصومة لتقدير القيم العادلة، يتم تقدير التدفقات النقدية المستقبلية من قبل الإدارة وفقاً للمعلومات والمناقشات مع ممثلي الشركات المستثمر فيها وفقاً لأحدث البيانات المالية المتوفرة المدققة وغير المدققة. تم مراجعة أساس التقييم من قبل الإدارة من حيث ملائمة الطريقة، وسلامة الفرضيات، وصحة الاحتساب، وتم اعتمادها من قبل مجلس الإدارة بهدف تضمينها في البيانات المالية الموحدة.





٥. التقديرات المحاسبية الهامة والقرارات في تطبيق السياسات المحاسبية (يتبع)

(ب) التقديرات (يتبع)

تقييم الاستثمارات في أسهم حقوق الملكية بالقيمة العادلة من خلال حقوق الملكية يتضمن قرارات تقديرية، وعادة يستند على ما يلي:

- تقييم من قبل مقيمين خارجيين مستقلين للعقارات / المشاريع المعنية؛
- أحدث معاملات السوق دون شروط تفضيلية؛
- القيمة العادلة الحالية لعقد آخر مشابه إلى حد كبير؛
- القيمة الحالية للتدفقات النقدية المتوقعة بالمعدلات الحالية المطبقة لينود تحمل ذات الشروط وخصائص المخاطر؛ أو
- تطبيق نماذج التقييم الأخرى.

### (٣) انخفاض قيمة العقارات الاستثمارية

تقوم المجموعة بعمل تقييم لانخفاض قيمة عقاراتها الاستثمارية بشكل دوري باستخدام مقيمين خارجيين مستقلين لتقييم العقار. تقدر القيمة العادلة بناءً على القيمة السوقية للعقار إما باستخدام طريقة مقارنة المبيعات أو على أساس تقدير القيمة المتبقية، أو تكلفة الاستبدال، أو القيمة السوقية للعقار، مع الأخذ في الاعتبار لحالتها المادية الحالية. العقارات الاستثمارية للمجموعة توجد في البحرين ودولة الإمارات العربية المتحدة والمغرب. نظراً لاضطراب سوق العقارات، والمعاملات العقارية الغير متكررة، فإنه من المحتمل بناء المعلومات المتوفرة حالياً بأن التقييم الحالي لانخفاض قيمة العقارات الاستثمارية قد يتطلب تعديل جوهري على القيمة الدفترية لهذه الأصول خلال السنة المالية القادمة نتيجة للتغيرات الجوهرية في الافتراضات المستخدمة في مثل هذه التقييمات.

### (٤) انخفاض قيمة الموجودات المالية الأخرى والوحدات المولدة للنقد

الاستثمارات في الشركات الزميلة، والشهرة المحسبة تكون خاضعة لانخفاض القيمة بناءً على مؤشرات الأداء وأوضاع السوق. تتضمن الوحدات المولدة للنقد استثمارات المجموعة في بعض الشركات التابعة والشركات الزميلة المحسبة بطريقة حقوق الملكية والعقارات الاستثمارية والتي تولد النقد بصورة مستقلة عن الموجودات وأنشطة المجموعة الأخرى. أسس تقييم الانخفاض في القيمة للوحدات المولدة للنقد موضحة في السياسات المحاسبية ٤ (ق). بالنسبة للاستثمارات المحسبة بطريقة حقوق الملكية ذات مؤشرات انخفاض القيمة، يتم تقدير القيمة القابلة للاسترداد بناءً على القيمة العادلة مطروحاً منها تكاليف البيع، والقيمة المستخدمة، أيهما أعلى. تم تحديد القيمة القابلة للاسترداد للاستثمارات المحسبة بطريقة حقوق الملكية باستخدام مزيج من طرق تقييم الدخل والسوق. إن الهدف من طرق التقييم هو تحديد ما إذا كانت القيمة القابلة للاسترداد أكبر من مبلغ القيمة الدفترية.

### ٦. نقد وأرصدة البنوك

٣١ ديسمبر ٢٠٢١	٣١ ديسمبر ٢٠٢٢
١٢,١٥٣	٩,٠٩٨
٥٢٣,٧٣٥	٧١٤,٩٦٨
١٤٦,٠٢٦	٦٥,٧٥١
٤٠,٥٥٧	٦٨,٤٢٢
٧٢٢,٤٧١	٨٥٨,٢٣٩

نقد  
أرصدة لدى البنوك  
أرصدة لدى مصرف البحرين المركزي:  
- حساب جاري  
- حساب احتياطي

حساب الاحتياطي لدى مصرف البحرين المركزي البالغ ٦٨,٤٢٢ ألف دولار أمريكي (٢٠٢١: ٤٠,٥٥٧ ألف دولار أمريكي) غير متوفر لأغراض العمليات اليومية للمجموعة. يظهر النقد وأرصدة البنوك صافي من الخصائر الائتمانية المتوقعة بمبلغ ١١ ألف دولار أمريكي (٢٠٢١: ٢٤ ألف دولار أمريكي).







## ٧. محفظة الخزينة

٣١ ديسمبر ٢٠٢١	٣١ ديسمبر ٢٠٢٢	
١٨٠,٠٠٠	٧٢٩,٣١١	إيداعات لدى مؤسسات مالية
-	٢,٦٧٥	أدوات مشتقة بالتقييم العادلة من خلال بيان الدخل
٢٠,٣٤٤	٣٢,٩٦٦	استثمارات أدوات حقوق ملكية بالتقييم العادلة من خلال حقوق الملكية - صكوك مسعرة بالتقييم العادلة من خلال بيان الدخل
٤٤٥,١٨٣	٣٧١,٩٧٨	- أوراق مالية مركبة
١,٦٣٥,٧٤٤	٨٤٦,٢٠٥	استثمارات أدوات الدين بالتقييم العادلة من خلال حقوق الملكية - صكوك مسعرة
٨٦٠,٦١٦	٢,٢٤٠,٣٥٤	بالتكلفة المطفأة
٣,٤٨٦	٣,٤٩٤	- صكوك مسعرة *
(١٤,١٢٧)	(١٦,٩٦٣)	- صكوك غير مسعرة
٣,١٣١,٢٤٦	٤,٢١٠,٠٢٠	يُطرح: مخصصات الانخفاض في القيمة (إيضاح ٢٣)

\* تشمل تسهيلات قصيرة الأجل ومتوسطة الأجل بمبلغ ١,٦٥٣,٨٧٥ ألف دولار أمريكي (٣١ ديسمبر ٢٠٢١: ١,٤١٧,٨٠٠ ألف دولار أمريكي) مضمونة بصكوك مدرجة بمبلغ ٢,٥٠٦,٠٤١ ألف دولار أمريكي (٣١ ديسمبر ٢٠٢١: ٢,٠٧٠,٣١٥ ألف دولار أمريكي) وأوراق مالية مركبة بمبلغ ٣٧١,٩٧٨ ألف دولار أمريكي (٣١ ديسمبر ٢٠٢١: ٤٥٠,١٨٣ ألف دولار أمريكي).

## إعادة تصنيف

خلال الفترة، وبناء على الانتهاء من عملية إعادة تنظيم المجموعة، ومراجعة هيكل تمويل الميزانية العمومية للبنك بشكل عام، قام البنك بإعادة تقييم هدف نموذج العمل الذي يتم من خلاله الاحتفاظ بمحفظة الخزينة المدرة للدخل.

تحتسب لاحتياجات السيولة قصيرة الأجل وطويلة الأجل، قام البنك خلال الربع الأول من ٢٠٢٢ بإعادة تقييم هدف محفظة الخزينة الخاصة به، حيث سيقوم بإدارة الأصول الأساسية في إطار نماذج الأعمال المتميزة التالية:

## (١) نموذج عمل المحتفظ بها للحصول

تشمل هذه المحفظة الصكوك قصيرة الأجل وطويلة الأجل، وأدوات الخزينة التي يتم الاحتفاظ بها لتلبية متطلبات السيولة الأساسية للأصول السائلة عالية الجودة، وعادة ما يتم الاحتفاظ بها حتى تاريخ استحقاقها التعاقدية. يتم تصنيف وقياس الأصول بموجب هذا النموذج بالتكلفة المطفأة. على الرغم من أن الإدارة تأخذ معلومات القيمة العادلة بالاعتبار، إلا أنها تقدم ذلك من منظور السيولة، ويظل التركيز الرئيسي لمراجعتها للمعلومات المالية بموجب نموذج العمل هذا على جودة الائتمان والعائدات التعاقدية.

## (٢) المصنفة بالقيمة العادلة من خلال الربح أو الخسارة

تشمل هذه الأدوات التي لا تستوفي صفات التدفقات النقدية التعاقدية وتشمل ميزات الخيار المتضمنة أو الأدوات المحتفظ بها بموجب محفظة تداول نشطة لتحقيق الأرباح على المدى القصير. هذه المحفظة تشمل أوراق مالية مركبة وأدوات دين هجينة أخرى التي لا تملك ميزات عوائد ثابتة نموذجية.





## ٧. محفظة الخزينة (يتبع)

## إعادة تصنيف

## (٣) نموذج عمل كل من المحتفظ به للحصول والبيع

يتم الاحتفاظ بمحفظة الخزينة ذات المعدل الثابت المتبقية تحت الإدارة النشطة للخزينة لتحقيق كل من التدفقات النقدية للبعد وللبيع. وتشمل هذه المحفظة الصكوك وأدوات الخزينة الأخرى التي يمكن تحديد عوائدها. ويعتبر موظفو الإدارة الرئيسيون هذين النشاطين بأنهما جزء لا يتجزأ من تحقيق الأهداف المحددة لوحدة أعمال الخزينة. هذه المحفظة، مع توليد العوائد في المقام الأول من خلال العائد، يتم الاحتفاظ بها أيضا لتلبية الالتزامات المتوقعة أو غير المتوقعة، أو لتمويل عمليات الاستحواذ المتوقعة أو النمو في وحدات الأعمال الأخرى. يتم تصنيف وقياس الموجودات بموجب هذا النموذج بالقيمة العادلة من خلال حقوق الملكية.

لغاية ٣١ ديسمبر ٢٠٢١، صنف البنك محفظة صكوكه بالكامل على أنها بالقيمة العادلة من خلال حقوق الملكية، بموجب نموذج أعمال 'محتفظ به للحصول والبيع'. وقد قدر مجلس الإدارة أن إعادة هيكلة المجموعة قد أدت إلى تغيير جوهري في إدارة السيولة والاستراتيجية داخل البنك، وأن التصنيف أعلاه لمحفظة الخزينة يعكس على أفضل وجه الطريقة التي سيتم بها إدارة الأصول من أجل تحقيق أهداف نموذج العمل الجديد وتوفير المعلومات للإدارة. نظرا للتغيير المذكور أعلاه في نموذج العمل، قام البنك بإعادة تصنيف محفظة الخزينة الخاصة به كما في ١ يناير ٢٠٢٢ على النحو التالي:

الأصول الخاضعة لإعادة التصنيف	بالقيمة العادلة من خلال حقوق الملكية	عكس المبالغ المحسبة في احتياطي القيمة العادلة للاستثمارات	معاد تصنيفها إلى التكلفة المطفأة
صكوك	٨٩٤,١٩٤	٤١,٣٢٠	٩٣٥,٥١٤

## (أ) استثمارات - بالقيمة العادلة من خلال بيان الدخل

٢٠٢١	٢٠٢٢
٣٦٩,٦٢٨	٤٤٥,١٨٣
٥٥٧,٦٨١	٥٢,٦٠٢
(٤٦٤,٩٠٣)	(٧٤,٧٣٤)
(١٧,٢٢٣)	(٤٨,٣٩٨)
٤٤٥,١٨٣	٣٧٤,٦٥٣

في ١ يناير  
إضافات  
استيعادات  
تغيرات القيمة العادلة، صافي  
في ٣١ ديسمبر ٢٠٢٢

## (ب) استثمارات - بالقيمة العادلة من خلال حقوق ملكية

٢٠٢١	٢٠٢٢
٦٤٨,٩٩١	١,٦٥٦,٠٨٨
١,١٢٢,٥٤٤	٣١٩,١٩٢
(٧٦,٠٣٣)	(١٢٣,٤٩٥)
(٥,٣٤٠)	(٧,١٩٢)
-	(٩٣٥,٥١٤)
(٣٤,٠٧٤)	(٢٩,٩٠٨)
١,٦٥٦,٠٨٨	٨٧٩,١٧١

في ١ يناير  
إضافات خلال السنة  
استيعادات / تحويلات  
إطفاء  
إعادة تصنيف إلى التكلفة المطفأة  
تغيرات القيمة العادلة  
في ٣١ ديسمبر ٢٠٢٢





## ٨. موجودات التمويلات

٣١ ديسمبر ٢٠٢١	٣١ ديسمبر ٢٠٢٢	
٩٩٥,٣٢٤	٩٨٢,١٧٠	مربحة
٢٣٩	٢٣٩	وكالة
٢,٥٧٦	١٧,٣٣٦	مضاربة
٣٨٤,٣١٢	٤٩٩,٨٦٥	موجودات اجارة
١,٣٨٢,٤٥١	١,٤٩٩,٦١٠	
(٧١,٤٤٩)	(٦٤,٣٧٢)	نُطرح: مخصصات الإنخفاض في القيمة
١,٣١١,٠٠٢	١,٤٣٥,٢٣٨	

ذم عقود المربحة المدينة صافي من أرباح موجلة تبلغ ٥٠,١٣٣ ألف دولار أمريكي (٢٠٢١: ٤٦,١٣٠ ألف دولار أمريكي).

المستوى ١	المستوى ١	المستوى ٣	المجموع	٣١ ديسمبر ٢٠٢٢
١,٢٨٦,٥٤٩	١٤٣,٤٩٦	٦٩,٥٦٥	١,٤٩٩,٦١٠	موجودات التمويلات (الجمالي)
(١٨٠,٤٦)	(١١,٩٩٠)	(٣٤,٣٣٦)	(٦٤,٣٧٢)	الخسائر الائتمانية المتوقعة
١,٢٦٨,٥٠٣	١٣١,٥٠٦	٣٥,٢٢٩	١,٤٣٥,٢٣٨	موجودات التمويلات (صافي)

المستوى ١	المستوى ١	المستوى ٣	المجموع	٣١ ديسمبر ٢٠٢١
١,٠١٥,٩٥٣	٢٥١,٥٠٠	١١٤,٩٩٨	١,٣٨٢,٤٥١	موجودات التمويلات (الجمالي)
(١٩,٩٩٥)	(٧,١٠٩)	(٤٤,٣٤٥)	(٧١,٤٤٩)	الخسائر الائتمانية المتوقعة
٩٩٥,٩٥٨	٢٤٤,٣٩١	٧٠,٦٥٣	١,٣١١,٠٠٢	موجودات التمويلات (صافي)

الحركة في مخصصات الإنخفاض في القيمة كانت كما يلي:

المستوى ١	المستوى ١	المستوى ٣	المجموع	مخصصات انخفاض القيمة
١٩,٩٩٥	٧,١٠٩	٤٤,٣٤٥	٧١,٤٤٩	الرصيد في ١ يناير ٢٠٢٢
٢,٤٠٣	(١,٤١١)	(٩٩٢)	-	صافي الحركة بين المستويات
(٤,٢٤٥)	٦,٢٩٢	٤,٨٨٨	٦,٩٣٥	صافي المخصص للسنة (إيضاح ٢٣)
-	-	(١٤,٠١٢)	(١٤,٠١٢)	مشطوب
١٨,١٥٣	١١,٩٩٠	٣٤,٢٢٩	٦٤,٣٧٢	في ٣١ ديسمبر ٢٠٢٢

المستوى ١	المستوى ١	المستوى ٣	المجموع	مخصصات انخفاض القيمة
٢٠,٨٤١	٦,٢٥٥	٢٨,٩١٤	٥٦,٠١٠	الرصيد في ١ يناير ٢٠٢١
٧٩٦	٨٢٢	(١,٦١٨)	-	صافي الحركة بين المستويات
(١,٦٤٠)	(٦٤)	١٨,٠٨٠	١٦,٣٧٦	صافي المخصص للسنة (إيضاح ٢٣)
-	-	(١٢)	(١٢)	مشطوب
(٢)	٩٦	(١,٠١٩)	(٩٢٥)	استبعاد
١٩,٩٩٥	٧,١٠٩	٤٤,٣٤٥	٧١,٤٤٩	في ٣١ ديسمبر ٢٠٢١





## ٩. استثمارات عقارية

٢٠٢١	٢٠٢٢	
٥٢٩,٠٧٦	٥٦٠,٦٣٧	استثمار عقاري
٦٣,٧٥٨	١٥٢,٤٨٤	- أراضي
		- مباني
٥٩٢,٨٣٤	٧١٣,١١١	
٥٩٢,٩٢٦	١٤٣,٤٨٨	عقارات قيد التطوير
٧١٩,٨٣٨	٤٣٠,٤٨٦	- أراضي
		- مباني
١,٣١٢,٧٦٤	٥٧٣,٩٧٤	
١,٩٠٥,٥٩٨	١,٢٨٧,٠٨٥	

## (١) العقارات الاستثمارية

العقارات الاستثمارية تشمل أراضي ومباني في منطقة الخليج العربي وأوروبا وأمريكا الشمالية. تم رهن عقار استثماري بقيمة دفترية تبلغ ٣٩,٩ مليون دولار أمريكي (٢٠٢١: ٤٠,٨٤ مليون دولار أمريكي) مقابل تسهيلات وكالة، وتسهيل إجارة (إيضاح ١٥).

القيمة العادلة للعقارات الاستثمارية للمجموعة كما في ٣١ ديسمبر ٢٠٢٢ كانت ٩٣١,٢٩١ ألف دولار أمريكي (٣١ ديسمبر ٢٠٢١: ٧٦٦,٨٤٨ ألف دولار أمريكي)، بناء على تقييم أعد من قبل مقيمين خارجيين مستقلين، والذين يمتلكون خبرة حديثة في موقع وفتة الأصل الذي يتم تقييمه. هذه هي تقييمات المستوى الثالث ضمن تراتبية القيمة العادلة.

٢٠٢١	٢٠٢٢	
٥٤٥,٠٧٢	٥٩٢,٨٣٤	في ١ يناير
١٧,٣٣٨	-	معاد تصنيفه من بند أصول أخرى
٣٠,٤٢٤	١٧٥,٨٣٤	إضافات خلال السنة
-	(٢,٨٠٥)	استهلاك
-	(٥٢,٧٥٢)	استعدادات / تحويلات
٥٩٢,٨٣٤	٧١٣,١١١	في ٣١ ديسمبر

## (٢) عقارات قيد التطوير

تمثل عقارات قيد التطوير عقارات قيد التطوير للبيع.

٢٠٢١	٢٠٢٢	
١,٢٩٦,٨٠٣	١,٣١٢,٧٦٤	في ١ يناير
٢١,١٥١	٨٨,٨٢٩	إضافات
(٥,١٩٠)	(٨٢٧,٦١٩)	استعدادات
١,٣١٢,٧٦٤	٥٧٣,٩٧٤	في ٣١ ديسمبر





## ١٠. استثمارات الملكية الخاصة

٢٠٢١	٢٠٢٢
١٠,٠٠٠	٩,٤٨٠
١٠,٠٠٠	٩,٤٨٠
١٣	-
-	٨٣٦,٢٥١
٩١,٤٢٥	٥٥,٨٩٣
٩١,٤٣٨	٨٩٢,١٤٤
٦٩,٠٠٣ (١٢٤)	١٠٣,٤٧١ (٤٢)
١٧٠,٣١٧	١,٠٠٥,٠٥٣

استثمارات أدوات حقوق الملكية  
بالقيمة العادلة من خلال بيان الدخل (١)  
- أوراق مالية غير مدرجة

بالقيمة العادلة من خلال حقوق الملكية  
- أوراق مالية مدرجة \* (٢)  
- صكوك حقوق ملكية (٤)  
- أوراق مالية غير مسعرة (٣)

استثمارات في شركات زميلة محتسبة بطريقة حقوق الملكية (٤)  
مخصص انخفاض القيمة

(١) استثمارات أسهم حقوق ملكية - بالقيمة العادلة من خلال بيان الدخل

٢٠٢١	٢٠٢٢
١٠,٠٠٠	١٠,٠٠٠
-	(٥٢٠)
١٠,٠٠٠	٩,٤٨٠

في ١ يناير  
استيعادات  
في ٣١ ديسمبر

(٢) استثمارات أسهم حقوق ملكية مدرجة - بالقيمة العادلة من خلال حقوق الملكية

٢٠٢١	٢٠٢٢
١٩,٠٦٠ (١٩,٠٤٧)	١٣ (١٣)
١٣	-

في ١ يناير  
استيعادات  
في ٣١ ديسمبر





## ١٠. استثمارات الملكية الخاصة (يتبع)

٣) استثمارات أسهم حقوق ملكية غير المسعرة - بالقيمة العادلة من خلال حقوق الملكية

٢٠٢١	٢٠٢٢	
١٠٨,٩٩٨	٩١,٤٢٥	في ١ يناير
(٢١,٠٠٣)	-	بيع خلال السنة
(٥,٨٥٦)	(٥٢٠)	تسديدات رأسمالية خلال السنة
٩,٢٨٦	٦,٠٥٠	إضافات خلال السنة
-	(٤١,٠٦٢)	استبعاد / تحويلات
٩١,٤٢٥	٥٥,٨٩٣	في ٣١ ديسمبر

## ٤) استثمارات محتسبة بطريقة حقوق الملكية

تتكون الاستثمارات المحتسبة بطريقة حقوق الملكية من الشركات الزميلة الجوهرية التالية:

النشاط	حصة الملكية الفعلية		دولة التأسيس	الإسم
	٢٠٢١	٢٠٢٢		
شركة تملك وتطوير عقارات	%٤٠	%٣٠	مملكة البحرين	شركة المشاريع العقارية كيتال ش.م.ب (مقفلة)
سحب وبيع منتجات الألمنيوم	%١٧,٩٢	-	مملكة البحرين	شركة البحرين لسحب الألمنيوم ش.م.ب (مقفلة) ("بلسكو")
الاحتفاظ بقطعة أرض في مملكة البحرين	%٣٣,٣٣	%٣٣,٣٣	مملكة البحرين	شركة إنشاء للتطوير ش.م.ب (مقفلة)
إدارة العقارات	-	%٤٠,٠	مملكة البحرين	إنفراكورب ش.م.ب (مقفلة)

٢٠٢١	٢٠٢٢	
٧٨,٠٥٠	٦٩,٠٠٣	في ١ يناير
-	٨٠,٠٠٠	إضافات
(٦,١١١)	(٥٧,٤٣٧)	استبعادات
(٢,٩٣٦)	١١,٩٠٥	حصة المجموعة من الربح / (الخسارة) للسنة، صافي
٦٩,٠٠٣	١٠٣,٤٧١	في ٣١ ديسمبر

ما يلي معلومات مالية مختصرة عن الاستثمارات في شركات زميلة احتسبت بطريقة حقوق الملكية غير معدلة بنسبة ملكية المجموعة (على أساس أحدث بيانات مالية لهذه الشركات):

٢٠٢١	٢٠٢٢	إنفراكورب ش.م.ب (مقفلة)
٢٠٢,٣٩٦	١,٦٨٧,٥٣٤	مجموع الموجودات
٦٦٧	٤١٨,٠١٢	مجموع المطلوبات
-	٩٠٠,٠٠٠	استثمارات أدوات الدين - صكوك
٣,٥٤٨	١٣٠,٣٦٠	مجموع الإيرادات
(٧٩٩)	٣٣,١٩٠	مجموع الأرباح / (الخسارة)



## ١٠. استثمارات الملكية الخاصة (يتبع)

٢٠٢١	٢٠٢٢
٢٦٩,٧٩٠	٢٨٦,٢٢٣
٤٣,٩٣٦	٢٠,٦٤٧
١٠٠,٩٤٠	١٢,٠٩٧
(٣,٧٢٠)	(٤,٦٣٠)

الشركات الزميلة الأخرى المحتسبة بطريقة حقوق الملكية

مجموع الموجودات  
مجموع المطلوبات  
مجموع الإيرادات  
مجموع الخسارة

## ١١. استثمارات مشتركة

٣١ ديسمبر ٢٠٢١	٣١ ديسمبر ٢٠٢٢
١٦٤,٥٤٧	١٣١,٥٥٣
٧,٣٣٠	١٠,٤٩٨
١٧١,٨٧٧	١٤٢,٠٥١

بالقيمة العادلة من خلال حقوق الملكية  
- أوراق مالية غير مسعرة  
بالقيمة العادلة من خلال بيان الدخل  
- أوراق مالية غير مسعرة

٢٠٢١	٢٠٢٢
١٢٦,٣١٩	١٧١,٨٧٧
٥٧,٦٢٠	٥٨,٧٥١
(١٢,٠٦٢)	(٩٢,١٩٥)
-	٣,٦١٨
١٧١,٨٧٧	١٤٢,٠٥١

في ١ يناير  
إضافات  
استبعادات  
تغيرات القيمة العادلة

## ١٢. ذمم مدينة وموجودات أخرى

٢٠٢١	٢٠٢٢
١٤٨,٩٨٥	١٩٣,٩٢٣
-	٦٢,٠٠٠
٤٢,٣٨٣	٢٦,٧٤٤
٥٩,٩١٤	١٦,٣٤١
٥٨,٢٢٢	٦١,٦١٣
١٨,٨٩٨	٥,٠٦٧
١٧,٢٧٣	١٨,٧٦٦
٢,١٧٥	٦,١١٧
١٩٩,٢٧٤	٢٠٨,٦١٤
(١٥,٦٣٦)	(٩,٣١٦)
٥٣١,٤٨٨	٥٨٩,٨٦٩

ذمم خدمات الاستثمارات المصرفية  
ذمم مدينة من شركات زميلة محتسبة بطريقة حقوق الملكية  
تمويل مشاريع، صافي  
ذمم مدينة من بيع عقارات قيد التطوير  
سلفيات وودائع  
ذمم مدينة من الموظفين  
أرباح مستحقة من صكوك  
إيجارات مستحقة  
مصرفات مدفوعة مقدماً وذمم مدينة أخرى  
مطروحات صافي مخصص انخفاض القيمة (إيضاح ٢٣)





## ١٣. عقارات ومعدات

٢٠٢١	٢٠٢٢
١٧,٩٥٨	٨٦,٨٣٩
٣١,٣٢٣	٨٠,٧٠٩
٩٠,٤٠٦	٦٥,١٨٨
١٣٩,٦٨٧	٢٣٢,٧٣٦

أرض  
مباني وموجودات مستأجرة أخرى  
أخرى شاملة الأثاث والمركبات والمعدات

خلال السنة، بلغ الاستهلاك على العقارات والمعدات ٣,٠٣٦ ألف دولار أمريكي (٢,٥٤١ ألف دولار أمريكي).

## ١٤. إيداعات من مؤسسات غير مالية وأفراد

تتمثل في إيداعات في هيئة عقود مرابحة ووكالة مع مؤسسات مالية، وغير مالية، وأفراد كجزء من أنشطة خزينة المجموعة. تشمل هذه الأموال ٨٤,٣ مليون دولار أمريكي (٢٠٢١: ٨٤,٣ مليون دولار أمريكي) من قبل مؤسسة غير مالية، والتي تخضع حالياً لعقوبات تنظيمية.

## ١٥. تمويلات لأجل

٣١ ديسمبر ٢٠٢١	٣١ ديسمبر ٢٠٢٢
١,٤٤٩,٨٥٢	١,٦٨٠,٩٤٠
٢٥٠,٩٤٣	٢٤٢,٠٧٦
٢٠,٠٩٣	١٧,٦٠٣
٢٩,٧٧٩	١,٥٧٩
١,٧٥٠,٦٦٧	١,٩٤٢,١٩٨

تمويلات المرابحة  
صكوك \*  
تمويلات إجازة  
قروض أخرى

٣١ ديسمبر ٢٠٢١	٣١ ديسمبر ٢٠٢٢
١,٢٧٥,٩٨١	٩٨٧,٣٢٠
٤٧٤,٦٨٦	٩٥٤,٨٧٨
١,٧٥٠,٦٦٧	١,٩٤٢,١٩٨

الجزء المتداول  
الجزء غير المتداول







## ١٥. تمويلات لأجل (يتبع)

تتكون تسهيلات تمويلات السرايحة من:

تسهيلات قصيرة ومتوسطة الأجل بمبلغ ١,٦٥٣,٨٧٥ ألف دولار أمريكي (٢٠٢١: ١,٤١٧,٨٠٠ ألف دولار أمريكي)،  
مضمونة برهن صكوك متدرجة بقيمة ٢,٥٠٦,٠٤١ ألف دولار أمريكي (٢٠٢١: ٢,٠٧٠,٣١٦ ألف دولار أمريكي)،  
وأوراق مالية مرهبة بمبلغ ٣٠١,٨٥٣ ألف دولار أمريكي (٢٠٢١: ٤٠٣,٩٨٦ ألف دولار أمريكي).

## \* صكوك

خلال ٢٠٢٠، قامت المجموعة بجمع ٥٠٠,٠٠٠ ألف دولار أمريكي من خلال إصدار شهادات صكوك غير مضمونة بمعدل  
ربح يبلغ ٧,٥٪ سنوياً والتي تستحق السداد بحلول سنة ٢٠٢٥ لغاية تاريخه. قام البنك بإعادة شراء صكوك متراكمة بمبلغ  
٢٦٥,٥٨٨ ألف دولار أمريكي. كما تشكل الصكوك القائمة أرباحاً مستحقة بمبلغ ٧,٦٦٤ ألف دولار أمريكي.

## ١٦. مطلوبات أخرى

٣١ ديسمبر ٢٠٢١	٣١ ديسمبر ٢٠٢٢	
١٨,٠٨٩	١٥,٥٤٤	مستحقات الموظفين
٢,٤٩٩	١,٥٠٠	مخصصات ومستحقات أعضاء مجلس الإدارة
٤,٥٧٤	٤,٧٥٤	أرباح أسهم موزعة لم يطالب بها
١٢,٩٩٢	١٣,١٨٤	ربح مضاربة مستحق
٣,١٥٥	٤,١٢٥	مخصص مكافأة نهاية الخدمة للموظفين
٥,١٧٣	٥,٩٢٤	صندوق الزكاة والأعمال الخيرية
٧٠,٠٥١	٦,٦٤٨	مبالغ مستلمة مقدماً من العملاء *
١٣٦,٨٣٨	٢٦٦,٥٣٥	ذمم دائنة
١٥١,٢٨٣	١٠٥,١٤٩	مصرفات مستحقة وذمم دائنة أخرى
٤٠٤,٦٥٤	٤٢٣,٣٦٣	

\* تمثل مبالغ مستلمة مقدماً من العملاء على حساب الأصول العقارية التي سيتم تسليمها من قبل المجموعة.

## ١٧. حقوق ملكية حاملي حسابات الاستثمار

٣١ ديسمبر ٢٠٢١	٣١ ديسمبر ٢٠٢٢	
٢٣١,٧٢٢	٢٥,٤٥٨	إيداعات وقروض من مؤسسات مالية - وكالة
١,١٢٦,٦٢٢	١,١٨٨,٢١٦	مضاربة
١,٣٥٨,٣٤٤	١,٢١٣,٦٧٤	





## ١٧. حقوق ملكية حاملي حسابات الاستثمار (يتبع)

قامت المجموعة بمزج الأموال المستلمة من حاملي حسابات الاستثمار، وتم استثمارها بشكل مشترك في فئات الأصول التالية كما في ٣١ ديسمبر:

٣١ ديسمبر ٢٠٢١	٣١ ديسمبر ٢٠٢٢	
٤٦,٣٦٨	٢٧٤,٥٠٢	أرصدة لدى البنوك
٤٠,٥٥٧	٦٨,٤٢٢	حساب احتياطي مصرف البحرين المركزي
٧٠,٠٠٣	١٦٦,١٣٠	إيداعات لدى مؤسسات مالية
٤٥٦,٣١٠	٤٥٦,٣١٠	أدوات دين - صكوك
٧٤٥,١٠٦	٢٤٨,٣١٠	موجودات التمويلات
١,٣٥٨,٣٤٤	١,٢١٣,٦٧٤	

كما في ٣١ ديسمبر ٢٠٢٢، كان رصيد احتياطي معادلة الأرباح واحتياطي مخاطر الاستثمار لا شيء (٢٠٢١: لا شيء).

لا تقوم المجموعة بتخصيص الأصول المتعثرة إلى صندوق أصحاب حسابات الاستثمار. يتم تخصيص جميع مخصصات انخفاض القيمة لحقوق الملكية. لا يتم أيضًا تخصيص المبالغ المستردة من الأصول المالية المتعثرة لأصحاب حسابات الاستثمار.

يتم تخصيص الأرباح المكتسبة فقط من مجموعة الموجودات الممولة من حقوق حاملي حسابات الاستثمار بين حقوق ملكية حاملي الأسهم وأصحاب حسابات الاستثمارات. لم تحسب المجموعة أي مصروفات إدارية على حسابات الاستثمار.

فيما يلي متوسط الأرباح الموزعة بين مساهمي المجموعة و أصحاب حسابات الاستثمار:

٢٠٢١		٢٠٢٢		
أسهم حاملي حسابات الاستثمار	حصة المضارب	أسهم حاملي حسابات الاستثمار	حصة المضارب	
٪١٧,٠٣	٪٨٢,٩٧	٪٣٤,٩٩	٪٦٥,٠١	مضاربة شهرية *
٪٣٦,٨٠	٪٦٣,٢٠	٪٤٧,٤٤	٪٥٢,٥٦	مضاربة ٣ شهور
٪٤١,٥١	٪٥٨,٤٩	٪٤٧,٤٧	٪٥٢,٥٣	مضاربة ٦ أشهر
٪٤٨,٨٧	٪٥١,١٣	٪٥٧,٩٦	٪٤٢,٠٤	مضاربة ١٢ شهر
٪٥٣,١٥	٪٤٦,٨٥	٪٤٦,٤٢	٪٥٣,٥٨	مضاربة ١٨ شهر
٪٤٦,٩٩	٪٥٣,٠١	٪٧٥,٣٣	٪٢٤,٦٧	مضاربة ٢٤ شهر
٪٥٦,٦٩	٪٤٣,٣١	٪٦١,٩٢	٪٣٨,٠٨	مضاربة ٣٦ شهر

\* تتضمن حسابات التوفير والوافر وحسابات مضاربة تحت الطلب للمصرف الخليجي التجاري.





## ١٧. حقوق ملكية حاملي حسابات الاستثمار (يتبع)

نصيب المستثمرين من العائد على أصول الاستثمار المشترك، والتوزيعات لحاملي حسابات الاستثمار كانت كما يلي:

ديسمبر ٢٠٢١	ديسمبر ٢٠٢٢	
(٦٥,٨٦٢)	(٨٥,٢٠٠)	عوائد أصول الاستثمار المشترك
٣٤,١٥٢	٤٧,١٤٩	حصة البنك كمضارب
(٣١,٧١٠)	(٣٨,٠٥١)	العائد لحاملي حسابات الاستثمار

العوائد المذكورة أعلاه كمضارب تمثل جزءاً من الدخل من الأعمال المصرفية التجارية في بيان الدخل. خلال السنة، بلغ متوسط حصة المضارب كنسبة من إجمالي الدخل المخصص لأصحاب حسابات الاستثمار ٤٥,٠٦٪ (٢٠٢١: ٥٣,٧٣٪) مقارنة بمتوسط حصة المضارب التعاقدية مع أصحاب حسابات الاستثمار. وبالتالي، فإن المجموعة تنازلت عن رسوم مضارب بلغ متوسطها ٢٣,٥٠٪ (٢٠٢١: ٩,٩٧٪).

بالإضافة لتخصيص المضاربة، تقدم المجموعة أيضاً للمستثمرين خدمات الوكالة، حيث حققت المجموعة عوائد إجمالية من الأصول المستثمرة بشكل مشترك بمبلغ ٢٥,٣٠٤ مليون دولار أمريكي (٢٠٢١: ١٥,٣٧٢ مليون دولار أمريكي) والذي يشكل جزءاً من دخل عمليات الخزينة والدخل من الاستثمارات الخاصة والاستثمارات المشتركة في بيان الدخل. بلغ عوائد حاملي حسابات الاستثمار مبلغ ٢١,٠٢٧ مليون دولار أمريكي (٢٠٢١: ١٠,١٤٥ مليون دولار أمريكي) والتي تم تضمينها في بند تكاليف التمويل في بيان الدخل. يبلغ الفرق بين العوائد من الأصول المستثمرة والعوائد إلى حاملي حسابات الاستثمار ٤,٢٧٦ مليون دولار أمريكي (٢٠٢١: ٤,٢٢٧ مليون دولار أمريكي) ويمثل حصة المجموعة من العوائد بصفتها كوكيل.

لا تشارك المجموعة في الأرباح المحققة من استثمار الحسابات الجارية والأموال الأخرى المستلمة على أسس أخرى عدا عقود المضاربة وعقود الوكالة.

جميع الأموال التي تم جمعها من أصحاب حسابات الاستثمار يتم تخصيصها للموجودات على أساس الأولوية، بعد تجنيب مبلغ نقدي محدد وإبداعات لدى البنوك لأغراض إدارة السيولة.



إيضاحات حول البيانات المالية الموحدة  
للسنة المنتهية في ٣١ ديسمبر ٢٠٢٢

بالآلاف الدولارات الأمريكية

١٨. رأس المال

ديسمبر ٢٠٢١	ديسمبر ٢٠٢٢
٢,٥٠٠,٠٠٠	٢,٥٠٠,٠٠٠
١,٠٠٠,٦٣٧	١,٠١٥,٦٣٧

المصرح به :  
٩,٤٣٣,٩٦٢,٢٦٤ سهم بواقع ٠,٢٦٥ دولار أمريكي للسهم الواحد  
(٢٠٢١) : ٩,٤٣٣,٩٦٢,٢٦٤ سهم بواقع ٠,٢٦٥ دولار أمريكي للسهم الواحد

الصادر والمدفوع :  
٣,٨٣٢,٥٩٣,٨٣٨ سهم بواقع ٠,٢٦٥ دولار أمريكي للسهم الواحد  
(٢٠٢١) : ٣,٧٧٥,٩٩٠,٠٦٤ سهم بواقع ٠,٢٦٥ دولار أمريكي للسهم الواحد

كانت الحركة في رأس المال خلال السنة كما يلي:

٢٠٢١	٢٠٢٢
٩٧٥,٦٣٨	١,٠٠٠,٦٣٧
٢٥,٠٠٠	١٥,٠٠٠
١,٠٠٠,٦٣٨	١,٠١٥,٦٣٧

في ١ يناير  
إصدار أسهم منحة  
في ٣١ ديسمبر

كما في ٣١ ديسمبر ٢٠٢٢، احتفظ البنك بما مجموعه ٣٤١,١٥٠,٧٦٨ سهم خزينة (٣١ ديسمبر ٢٠٢١: ٢١٣,٨٠٦,٨٩٠ سهم خزينة). بالإضافة لذلك، كان لدى البنك ١٠٦,٦٤١,٨٨١ سهماً مكتسباً قيمتها ٢٩,٩٥٨,٤٥٣ دولار أمريكي (٢٠٢١: ١١,٩٦٣,٢٠٧).

## معلومات إضافية حول رأس المال والمساهمين

- (١) تتدرج جميع أسهم البنك تحت فئة واحدة، وجميع المساهمين متساوون في حقوق التصويت.  
(٢) يوضح جدول توزيع الأسهم أدناه عدد المساهمين ونسبة التملك من مجموع عدد الأسهم :

% من مجموع عدد الأسهم القائمة	عدد المساهمين	عدد الأسهم
%٥٨,٩٨	٨,٣٠٤	٢,٢٦٠,٧٠٥,٥٧٧
%٢٦,٧٢	١٤	١,٠٢٣,٩٩٨,١٩١
%١٤,٣	٢	٥٤٧,٨٩٠,٠٧٠
%١٠٠	٨,٣٢٠	٣,٨٣٢,٥٩٣,٨٣٨

٣١ ديسمبر ٢٠٢٢  
التصنيف\*أقل من ١٪  
من ١٪ إلى أقل من ٥٪  
من ٥٪ إلى أقل من ١٠٪

% من مجموع عدد الأسهم القائمة	عدد المساهمين	عدد الأسهم
%٦٠	٨,١٤٢	٢,٢٧١,٩٢٧,٥٥٠
%٤٠	٢٠	١,٥٠٤,٠٦٢,٥١٤
%١٠٠	٨,١٦٢	٣,٧٧٥,٩٩٠,٠٦٤

٣١ ديسمبر ٢٠٢١  
التصنيف\*أقل من ١٪  
من ١٪ إلى أقل من ٥٪

\* مبين كنسبة من مجموع عدد الأسهم القائمة للبنك.



٦٠

مجموعة جي اف اتش المالية ش.م.ب

إيضاحات حول البيانات المالية الموحدة  
للسنة المنتهية في ٣١ ديسمبر ٢٠٢٢

بالآلاف الدولارات الأمريكية

١٨. رأس المال (يتبع)

**التخصيصات والتغيرات في هيكل رأس المال**

يتم عمل تخصيصات الأرباح، إن وجدت، عند اعتمادها من قبل المساهمين.

**التخصيصات المقترحة**

اقترح مجلس الإدارة التخصيصات التالية لسنة ٢٠٢٢، والتي تخضع لموافقة المساهمين والجهات التنظيمية:

- أرباح أسهم نقدية بنسبة ٦,٠٪ من رأس المال المدفوع، صافي أسهم الخزينة؛
- تخصيص ١,١١٠,٠٤٥ دولار أمريكي لصندوق الزكاة؛
- تخصيص مبلغ يعادل ٣٪ من صافي الربح المنسوب للمساهمين بمبلغ ٢,٧٠٧,٥٩٠ دولار أمريكي للتبرعات الخيرية، ولמוؤسسات المجتمع المدني؛
- تحويل ٩,٠٢٥,٣٠٠ دولار أمريكي للاحتياطي القانوني؛
- مكافأة مجلس الإدارة بمبلغ ١,٥٠٠,٠٠٠ دولار أمريكي.

**١٩. احتياطي أسهم منحة**

يشغل البنك خطة حوافز للموظفين على أساس الأسهم ("الخطة")، حيث يتم مكافأة الموظفين في صورة أسهم كنسبة مئوية من تحقيق بعض شروط الأداء غير السوقية وشروط الخدمة ("شروط الاستحقاق"). يتم احتساب القيمة العادلة لأدوات حقوق الملكية الممنوحة للموظفين بتاريخ المنح كمصرف، مع زيادة مقابلة في حقوق الملكية خلال الفترة التي يستحق فيها الموظفون هذه المكافآت بدون قيد أو شرط. خلال السنة، احتسب البنك احتسب البنك مكافآت بمبلغ ٦,٩٣٠ ألف دولار أمريكي.

**٢٠. إيرادات أخرى**

تشمل الإيرادات الأخرى شطب التزامات لم تعد مطالب بها بعد الآن بمبلغ ١٠,٣١ مليون دولار أمريكي (٢٠٢١: ٢٤,٣ مليون دولار أمريكي) بعد الانتهاء من ترتيبات السداد لبعض الشركات التابعة غير البنكية، واسترداد مصروفات من شركات المشاركة بمبلغ لا شيء دولار أمريكي (٢٠٢١: ٠,٣ مليون دولار أمريكي) وإيرادات الشركات التابعة غير المالية بمبلغ ٩,٦ مليون دولار أمريكي (٢٠٢١: ٢٦,٠ مليون دولار أمريكي).

**٢١. تكلفة الموظفين**

٢٠٢١	٢٠٢٢
٥٥,٩٢٤	٦٠,٢٣٢
٣,١١١	٣,٢٥٣
٤,١٩٦	٦,٩٣٠
٦٣,٢٣١	٧٠,٤١٥

رواتب ومنافع الموظفين  
مصروفات التأمين الاجتماعي ومنافع نهاية الخدمة  
منفوعات على أساس الأسهم



## مجموعة جي اف انتش المالية ش.م.ب

٦١

إيضاحات حول البيانات المالية الموحدة  
للسنة المنتهية في ٣١ ديسمبر ٢٠٢٢

بالآلاف الدولارات الأمريكية

٢١. تكلفة الموظفين (يتبع)

وفقاً لسياسة الحوافز المتغيرة للمجموعة، يتم إصدار جزء من مكافأة الأداء السنوية في هيئة مكافآت أسهم لموظفي الإدارة العليا. هذه المكافآت تشمل حوافز مؤجلة في هيئة أسهم، وخطط شراء أسهم، وخطط حوافز طويلة الأجل بشروط مختلفة. شروط المكافآت، بما في ذلك نوع الخطة، ومدى التمويل، والتسعير، وفترة التأجيل، تحدد لكل سنة من قبل لجنة الترشيح والمكافآت والحوكمة بالبنك.

سنة الأداء	طبيعة المكافأة	الموظفين المشمولين	ملخص لشروط التأجيل والاستحقاق
مكافآت ٢٠١٩ - ٢٠٢١*	خطة شراء الموظفين للأسهم، ومكافأة سنوية مؤجلة	الأشخاص المشمولون في الوظائف الأساسية والرقابية، الذين يتجاوزون الحد الأقصى لمجموع المكافآت وفقاً لقواعد المكافآت الصادرة عن مصرف البحرين المركزي، وسياسة المكافآت المتغيرة للبنك	يتم إطلاق الأسهم بشكل تقديري خلال فترة التأجيل التي تبلغ ٣ سنوات. يحدد سعر الإصدار المحدد بناءً على تسوية محددة لسعر السوق بتاريخ المنح. لا توجد شروط مستقبلية للأداء تتعلق بالعلاوة السنوية المؤجلة، أو شروط خدمة. تملك الأسهم الحق في أرباح الأسهم، إن وجدت، ولكن تطلق خلال فترة التأجيل.
٢٠٢٢ - ٢٠٢٠	خطة حوافز الأسهم طويلة الأجل	أعضاء محددين من الإدارة العليا	بموجب هيكل مكافآت الأداء المستقبلي للبنك، تم تقديم خطة حوافز الأسهم طويلة الأجل، حيث يتم مكافأة الموظفين في صورة أسهم كسببية سنوية من تحقيق بعض شروط الأداء المحددة مسبقاً. تحدد خطة حوافز الأسهم طويلة الأجل شروط الأداء والخدمة، ولديها جدول استحقاق قابل للتصنيف على مدى ست سنوات. قد يحدث الاستحقاق المتسارع عند تجاوز شروط الأداء مما يؤدي مما يؤدي إلى رفع رسوم الدفع على أساس الأسهم، يتم تحديد سعر الإصدار إبتداءً إلى تعديل محدد على سعر السوق بتاريخ المكافأة. تشمل أسهم خطة حوافز الأسهم طويلة الأجل مميزات الرافعة المالية، وتستحق أرباح الأسهم، إن وجدت، التي يتم إصدارها مع الأسهم المستحقة.



إيضاحات حول البيانات المالية الموحدة  
للسنة المنتهية في ٣١ ديسمبر ٢٠٢٢

بالآلاف الدولارات الأمريكية

٢١. تكلفة الموظفين (بتبع)

٢٠٢١		٢٠٢٢		
بالآلاف الدولارات الأمريكية	عدد الأسهم	بالآلاف الدولارات الأمريكية	عدد الأسهم	
٢٩,٧٦٣	٢٤٥,٢٦٤,٣٥٤	١٧,٠٨٢	١٨٤,٣٢٥,٥٩٩	الرصيد الإقتتاحي
٦,٤٢٩	٤٢,٠٨٧,٥٦٩	٢٢,٥٣٢	١٤٥,٤٩٠,٧٣٤	الممنوح خلال السنة
-	٦,٢٤٩,٤٨٤	-	٤,٤٦١,٢٠٩	أسهم منحة
(٩,٤٢٦)	(١,٣٦٩,١١٤)	-	-	مصادر وتحويلات أخرى
(٩,٦٨٤)	(١,٠٧,٩٠٦,٦٩٤)	(١٠,٩٥٧)	(١٣٠,٧٧٠,٣٣٢)	محول للموظفين/ سداد
١٧,٠٨٢	١٨٤,٣٢٥,٥٩٩	٢٨,٦٥٧	٢٠٣,٥٠٧,٢١٠	الرصيد الختامي

في حالة خطة شراء الموظفين للأسهم، بما في ذلك خطة حوافز الأسهم طويلة الأجل، فإن المبالغ المعطاة بالدولار الأمريكي في الجدول أعلاه تمثل إجمالي المبالغ المستحقة للخطط ذات الصلة على النحو المحدد بموجب المعيار الدولي لإعداد التقارير المالية رقم (٢) - مدفوعات على أساس الأسهم كما في تاريخ المنح، وليس قيمة الأسهم. إن إطلاق هذه الأسهم خاضع لشروط الاحتفاظ والأداء والخدمة المستقبلية. إن عدد الأسهم المتضمنة في الجدول أعلاه يشير لمجموع مشاركة الموظف في الخطط المختلفة التي تظل غير مستحقة وغير منقولة كما في تاريخ بيان المركز المالي.

## ٢٢. مصروفات تشغيلية أخرى

٢٠٢١	٢٠٢٢	
١٠,٨٦٠	١٨,٥٧١	مصروفات الاستثمارات الاستثمارية
٢,٥٢٣	٢,٩٢٥	إيجار
١٠,٢١١	١٣,٢١٣	رسوم مهنية واستشارية
٥٧٩	٢,١٨٣	مصروفات قانونية
٢,٥٤١	٥,٨٤١	استهلاك
٢٢,٧٩٧	١١,٥٧٠	مصروفات تتعلق بشركات تابعة غير مصرفية
٢٠,٧٨٨	٢٣,٢٢٩	مصروفات تشغيلية أخرى
٧٠,٢٩٩	٧٧,٥٣٢	

## ٢٤. مخصصات انخفاض قيمة الموجودات

٢٠٢١	٢٠٢٢	
٨	(١٣)	أرصدة البنوك
٨,١٤٧	٢,٨٣٦	محفظة الخزينة
١٦,٣٧٦	٦,٩٣٥	موجودات تمويلات (إيضاح ٨)
٦٩٠	(٨٢)	استثمارات مشتركة (إيضاح ١)
١١,٤٢٨	(٦,٣٢٠)	نم مدينة أخرى (إيضاح ١٢)
(١,٠٦٨)	(٤٦)	التزامات و ضمانات مالية
٣٥,٥٨١	٣,٣١٠	





## ٢٤. معاملات مع أطراف ذوي علاقة

يتم اعتبار الأطراف كأطراف ذوي علاقة عندما يكون لأحد الأطراف قدرة السيطرة على الطرف الآخر أو يكون له نفوذ يؤثر على السياسات المالية والتشغيلية للطرف الآخر. يشتمل الأطراف ذوي علاقة على شركات تمارس المجموعة عليها نفوذاً مؤثراً ومساهمين رئيسيين وأعضاء مجلس الإدارة وأعضاء الإدارة التنفيذية للمجموعة. ينتج جزء جوهري من رسوم الإدارة من مؤسسات تمارس المجموعة عليها نفوذاً مؤثراً (موجودات تحت الإدارة). على الرغم من أن هذه المؤسسات تعتبر أطراف ذوي علاقة، إلا أن المجموعة تقوم بإدارة هذه المؤسسات بالنيابة عن صلاحياتها والذين هم في الغالب أطراف أخرى والمنتهجين اقتصادياً من هذه الاستثمارات. المعاملات مع هذه الشركات مبنية على الشروط المتفق عليها.

فيما يلي المعاملات خلال السنة وأرصدة مع أطراف ذوي علاقة كما في تاريخ نهاية السنة، المدرجة في البيانات المالية الموحدة:

المجموع	موجودات تحت الإدارة شاملة شركات ذات أغراض خاصة وأخرى	أطراف ذوي علاقة			شركات زميلة/ مشاريع مشتركة
		مساهمين رئيسيين/ شركات لأعضاء مجلس الإدارة حصص فيها	موظفي الإدارة الرئيسيين	شركات	
					٢٠٢٢
					الموجودات
١٢,٧٧٧	١٢,٧٧٧	-	-	-	النقد وأرصدة البنوك
٧٠,٦٥٦	٧٠,٦٥٦	-	-	-	محفظه الخزينة
٦٤,٧٩٣	١٨,٢٠١	٣٨,١٨١	٨,٤١١	-	موجودات التموليات
٨٤٢,٣٠٩	-	٦,٠٥٨	-	٨٣٦,٢٥١	استثمارات الملكية الخاصة
١٤٢,٦٦٥	١٤٢,٦٦٥	-	-	-	استثمارات مشتركة
٢٦٦,٣٢٣	١٩٨,٢٣١	٧٢١	٥,٣٢٦	٦٢,٠٤٥	نعم مدينة وموجودات أخرى
					المطلوبات
١٨,٠٧٧	١٣,٩٧٣	٢,٠٠٣	١٨٣	١,٩١٨	الحسابات الجارية للعملاء
٥٠,١٥٣	٢٤,٠٧٧	٢٢,٦٩٧	٣,٣٧٩	-	إيداعات من مؤسسات مالية وغير مالية وأفراد
١٧٧,١٠٣	١٣٩,٥٢٩	-	١,٥٦٥	٣٦,٠٠٩	نعم دائنة ومصرفات مستحقة
١٨٧,٥٥٦	١٤٨,١١٤	٣٣,٣٢٨	٢,٨٧٥	٣,٢٣٩	حقوق حاملي حسابات الاستثمار







مجموعة جي اف اتش المالية ش.م.ب

٦٤

إيضاحات حول البيانات المالية الموحدة  
للسنة المنتهية في ٣١ ديسمبر ٢٠٢٢

بالآلاف الدولارات الأمريكية

٢٤. معاملات مع أطراف ذوي علاقة (يتبع)

المجموع	موجودات تحت الإدارة شاملة شركات ذات أغراض خاصة وأخرى	أطراف ذوي علاقة		
		مساهمين /رئيسين/ شركات لأعضاء مجلس الإدارة حصص فيها	موظفي الإدارة الرئيسين	شركات زميلة/ مشاريع مشتركة
١٢٤,٢٤٤	١٢٤,٢٤٤	-	-	-
-	-	-	-	-
١,٧٨٨	-	١,٢٦٣	٥٢٥	-
-	-	-	-	-
٨,٧٧٠	١١	٨,٦٣١	١٠١	٢٧
-	-	-	-	-
٥٤,٣٣٢	٢٥,١٥٤	١,٩٣٢	-	٢٧,٢٤٦
٨٠٥	٧٩٧	-	-	٨
(٨,١١٦)	-	-	(٨,١١٦) *	-
(٣,٩٩٥)	-	(٣,٩٨٩)	(٦)	-

٢٠٢٢  
الإيرادات  
إيراد الأنشطة الاستثمارية المصرفية  
إيراد من الأعمال المصرفية التجارية  
- إيراد من التمويلات  
- رسوم وإيرادات أخرى  
- مطروحاً: العائد لحاملي حسابات الاستثمار  
- مطروحاً: مصروفات التمويل  
إيراد من استثمارات الملكية الخاصة واستثمارات مشتركة  
إيراد الخزينة وإيرادات أخرى

المصروفات  
مصروفات تشغيلية  
تكلفة الموظفين  
تكلفة التشغيل

\* المبلغ المعروض لا يشمل مكافأة أعضاء مجلس الإدارة الرئيسيين لسنة ٢٠٢٢، كون المجموعة لم تنتهي من التخصيص كما في تاريخ اعتماد هذه البيانات المالية الموحدة.





المجموع	موجودات تحت الإدارة شاملة شركات ذات أغراض خاصة وأخرى	أطراف ذوي علاقة			شركات زميلة/ مشاريع مشتركة
		مساهمين رئيسيين/ شركات لأعضاء مجلس الإدارة حخص فيها	موظفي الإدارة الرئيسيين	شركات	
					٢٠٢١
					الموجودات
١٥,١٩٦	١٥,١٩٦	-	-	-	التقذ وأرصدة البنوك
٣٧,١٤٨	-	٣٧,١٤٨	-	-	محفظة الخزينة
٥٧,٧٠٦	١٦,٤٨٢	٣٣,٤٠٧	٧,٨١٧	-	موجودات التحويلات
١٨٢,٧٢٦	٤٨,٠١١	٢٠,٣٢٨	-	١١٤,٣٨٧	استثمارات الملكية الخاصة
٧٦,٧٩٤	٧٦,٧٩٤	-	-	-	استثمارات مشتركة
١٨٠,٥٤٢	١٧١,٥٥٩	٣٠٠	٦٢٣	٨,٠٦٠	نم مدنية وموجودات أخرى
					المطلوبات
١٧,٢٤٧	١٥,٤٢٧	٥٩٢	٩٠٢	٣٢٦	الحسابات الجارية للعملاء
٤,٤٣٠	-	-	٤,٤٣٠	-	إيداعات من مؤسسات مالية وغير مالية وأفراد
٣٧,٨٩٤	٣٣,٦٧٨	١,٥٢٨	٢,٦٨٨	-	نم دائنة ومصرفات مستحقة
٥٦,٤٩١	٧٧٢	٥٤,٢٧٦	٣٥٥	١,٠٨٨	حقوق حاملي حسابات الاستثمار

المجموع	موجودات تحت الإدارة شاملة شركات ذات أغراض خاصة وأخرى	أطراف ذوي علاقة			شركات زميلة/ مشاريع مشتركة
		مساهمين رئيسيين/ شركات لأعضاء مجلس الإدارة حخص فيها	موظفي الإدارة الرئيسيين	شركات	
					٢٠٢١
					الإيرادات
١١٩,٣٨٩	١١٩,٣٨٩	-	-	-	إيراد الأنشطة الاستثمارية
-	-	-	-	-	المصرفية
٢,٦٤٢	-	٢,٣٢٢	٣١٠	-	إيراد من الأعمال المصرفية التجارية
(٢,٣٠٧)	٦٩٨	-	-	(٣,٠٠٥)	- إيراد من التحويلات - رسوم وإيرادات أخرى
٥,١٥١	١٣	٥,١١١	٣	٢٤	- مطروحاً: العائد لحاملي حسابات الاستثمار
٥٠	-	-	٥٠	-	- مطروحاً: مصروفات التمويل
٢٧,٨٦٨	١٩,٧٢٧	٨,٠١٧	١٢٠	٤	- إيراد من استثمارات الملكية الخاصة واستثمارات مشتركة
١,٣٠٢	١,٧٤٢	(٤٤٠)	-	-	إيراد الخزينة وإيرادات أخرى
					المصروفات
(٥,٦٧١)	-	-	(٥,٦٧١)	-	مصروفات تشغيلية
(١,٦٧٦)	-	-	(١,٦٧٦)	-	تكلفة الموظفين مصروفات التمويل





٦٦

مجموعة جي اف اتش المالية ش.م.ب

إيضاحات حول البيانات المالية الموحدة  
للسنة المنتهية في ٣١ ديسمبر ٢٠٢٢

بالآلاف الدولارات الأمريكية

٢٤. معاملات مع أطراف ذوي علاقة (يتبع)

## أعضاء مجلس الإدارة الرئيسيين

يتكون أعضاء الإدارة الرئيسيون في المجموعة من أعضاء مجلس الإدارة وأعضاء الإدارة التنفيذيين الرئيسيين الذين يمارسون السلطة والمسئولية في التخطيط والتوجيه والسيطرة على أنشطة المجموعة وشركتها التابعة المصرفية الجوهرية.

خلال السنة، لم يشارك أي من أعضاء مجلس الإدارة مباشرة في استثمارات تروج لها المجموعة.

فيما يلي حوافز أعضاء الإدارة الرئيسيين :

٢٠٢١	٢٠٢٢
٢,٤٥٥	٢,٩٨١
١٤,٨٦٢	١٥,٢٠٣
٢٧٥	٢٨٩

مكافآت وأتعاب ومخصصات أعضاء مجلس الإدارة  
رواتب ومنافع أخرى قصيرة الأجل ومصروفات  
منافع ما بعد نهاية الخدمة

## ٢٥. موجودات تحت الإدارة والموجودات تحت الوصاية

(١) تقوم المجموعة بتوفير خدمات الإدارة وإدارة الاستثمارات والخدمات الاستشارية لشركات المشاريع التي تقوم بتأسيسها، ويتضمن هذا اتخاذ قرارات بالنيابة عن هذه الشركات. ان الموجودات المحتفظ بها بهذه الصفة غير مضمنة في هذه البيانات المالية الموحدة. بلغت الموجودات تحت الإدارة في تاريخ بيان المركز المالي ٧,٨٤٥ مليون دولار أمريكي (٣١ ديسمبر ٢٠٢١: ٥,٢٩٧ مليون دولار أمريكي). خلال السنة، قامت المجموعة بتسجيل رسوم إدارة ورسوم أداء بمبلغ ٣٣,٥٣٦ ألف دولار أمريكي (٣١ ديسمبر ٢٠٢١: ٨,٠٨٣ ألف دولار أمريكي).

(٢) تتكون الموجودات تحت الوصاية من إدارة المحافظ الاختيارية ("DPM") بمبلغ ٦٦٣,٢٠١ ألف دولار أمريكي، والتي تم استثمار ٦٣٩,١٢٤ ألف دولار أمريكي منها في منتجات الاستثمارية الخاصة بالبنك.

## ٢٦. العائد لكل سهم

العائد الأساسي لكل سهم

يحسب العائد الأساسي لكل سهم بقسمة ربح السنة على المتوسط المرجح لعدد الأسهم القائمة خلال السنة.

تم تعديل المتوسط الموزون لأسهم الملكية لفترات المقارنة المعروضة بالنسبة لإصدار الأسهم خلال السنة بدون تغيير مقابل في الموارد.

٢٠٢١	٢٠٢٢
٣,٤١٢,٨٣٥	٣,٤٢٦,٥٠٣

بالآلاف الأسهم  
المتوسط المرجح لعدد أسهم الملكية العادية للعائد الأساسي والمخفض





## ٢٦. العائد لكل سهم (يتبع)

## العائد المخفض لكل سهم

يحتسب العائد المخفض لكل سهم بتعديل المتوسط الموزون لعدد الأسهم العادية القائمة على افتراض تحويل جميع الأسهم المخفضة المحتملة. تعتبر الأسهم المحتملة مخفضة فقط إذا كان تحويلهم لأسهم عادية سيؤدي لانخفاض العائد على السهم أو زيادة الخسارة لكل سهم.

## ٢٧. الزكاة والمسئولية الاجتماعية

يقوم المساهمون بأداء الزكاة بصورة مباشرة عن توزيعات الأرباح وكذلك المستثمرون عن حسابات الاستثمار المقيدة، وبالتالي لا يقوم البنك بتحصيل أو دفع الزكاة نيابة عن المساهمين أو أصحاب حسابات الاستثمار المقيدة. ويقوم البنك بحساب الزكاة المستحقة الدفع من قبل المساهمين بالطريقة التي تحددها هيئة الرقابة الشرعية للبنك (طريقة صافي الموجودات) ويتم إبلاغ المساهمين بها سنوياً. لم يتم اعتماد حاسبة الزكاة للسنة الحالية من قبل هيئة الرقابة الشرعية للمجموعة حتى تاريخه، وسوف يتم الإعلان عنها في الموقع الإلكتروني للبنك.

تقوم المجموعة بالوفاء بواجباتها الاجتماعية عن طريق تقديم التبرعات الى المؤسسات الاجتماعية والخيرية.

## ٢٨. إيرادات مخالفة للشريعة الإسلامية

تلتزم المجموعة بعدم إحساب أي إيراد من مصدر يتنافى مع الشريعة الإسلامية. ووفقاً لذلك تحول أرباح المصادر غير الإسلامية إلى حساب الأعمال الخيرية الذي تستخدمه المجموعة للأعمال الخيرية. يتم إظهار الحركة في الأموال من مصادر غير متوافقة مع الشريعة الإسلامية ضمن بيان مصادر واستخدامات أموال صندوق الأعمال الخيرية والزكاة. تتلقى المجموعة فوائد من ودائع لدى مصرف البحرين المركزي وودائع عرضية أو التزامية. تم استخدام هذه المبالغ بشكل حصري للأعمال الخيرية، وقد بلغ إجمالي الفوائد المستلمة ٨٨ ألف دولار أمريكي (٢٠٢١: ٣١ ألف دولار أمريكي).

## ٢٩. هيئة الرقابة الشرعية

تتكون هيئة الرقابة الشرعية للمجموعة من أربعة علماء يقومون بمراجعة مدى توافق أعمال المجموعة مع أحكام وشروط الشريعة الإسلامية العامة والفتاوى الخاصة الصادرة عن الهيئة. تشمل المراجعة على فحص للمستندات والأنظمة المطبقة من قبل المجموعة للتأكد من توافق أنشطة المجموعة مع أحكام الشريعة الإسلامية.





إيضاحات حول البيانات المالية الموحدة  
للسنة المنتهية في ٣١ ديسمبر ٢٠٢٢

بالآلاف الدولارات الأمريكية

٣٠. مواعيد الاستحقاق

تم عرض مواعيد استحقاق الموجودات والالتزامات غير المحسبة للمجموعة بناءً على مواعيد استحقاق التعاقدية للمجموعة. حينما لا يكون موعد الاستحقاق التعاقدية متوفراً، أخذت المجموعة بالاعتبار بيان الاستحقاق / السداد للموجودات والمطلوبات على التوالي. بالنسبة لمواعيد الاستحقاق التعاقدية غير المخصصة للمطلوبات المالية، راجع إيضاح (٣٦).

المجموع	أكثر من ٣ سنوات	١ إلى ٣ سنوات	٦ أشهر إلى سنة	٣ إلى ٦ أشهر	لغاية ٣ أشهر	٣١ ديسمبر ٢٠٢٢
٨٥٨,٢٣٩	-	١٠,٩٢٠	١٣,٥٥٢	٧,٣٧٤	٨٢٦,٣٩٣	نقد وأرصدة لدى البنوك
٤,٢١٠,٠٢٠	١,٨٠٣,٩٤٦	٤١٧,٢٢٨	٤٤٧,٧٦٩	٢٤٩,٥٥٧	١,٢٩١,٥٢٠	محفظة الخزينة
١,٤٣٥,٢٣٨	٧٦٦,٤٣٤	٢٩١,٦٧٦	١٦٤,٢٧٢	٥٦,٠٩١	١٥٦,٧٦٥	موجودات القبولات
١,٢٨٧,٠٨٥	١,٢٨٧,٠٨٥	-	-	-	-	عقارات استثمارية
١,٠٠٥,٠٥٣	٧٧,٣٤٩	٩٢٧,٧٠٤	-	-	-	استثمارات الملكية الخاصة
١٤٢,٠٥١	-	١٤٠,١٩٩	-	١,٨٥٢	-	استثمارات مشتركة
٥٨٩,٨٦٩	١٦٣,٤٦٠	٥٠,٥٢٦	٥٦,٥٤٠	١٠٥,٤٣٥	٢١٣,٩٠٨	ذمم مدينة ومصروفات مدفوعة مقدماً
٢٢٢,٧٣٦	٢٢٢,٧٣٦	-	-	-	-	ممتلكات وآلات ومعدات
٩,٧٦٠,٢٩١	٤,٣٣١,٠١٠	١,٨٣٨,٢٥٣	٦٨٢,١٣٣	٤٢٠,٣٠٩	٢,٤٨٨,٥٨٦	مجموع الموجودات
١٢٣,٣٠٠	-	-	٣٥,٨١٢	-	٨٧,٤٨٨	المطلوبات
٣,٧٩٠,٨٧٠	٦٢,٦٨٠	٢١٠,٥٥٤	٦٣٩,٤١٩	٥١٦,٢٥٣	٢,٣٦١,٩٦٤	أموال المستثمرين ودائع من مؤسسات مالية ودائع من مؤسسات غير مالية وأفراد
١,٠٦٤,٢٥٨	١٠٨,٥٩٥	٤٢٣,٠٢٥	٢٥١,٠٣٤	١٢١,٨٦٥	١٥٩,٧٣٩	حسابات جارية للعملاء
١٣١,٢٣٤	٥٤,٥٥٧	٥٤,٥٥٧	-	١٦,٦٢٣	٥,٤٩٧	تمويلات لأجل
١,٩٤٢,١٩٨	٣٠٥,٧٠٦	٦٤٩,١٧٢	٢٧٦,٢٠٠	١٩٢,٠٧٤	٥١٩,٠٤٦	ذمم دائنة ومصروفات مستحقة
٤٢٣,٣٦٣	-	٤٢,٤٤٦	٣٦,٣٩٠	١١٦,٧٦٣	٢٢٧,٧٦٤	مجموع المطلوبات
٧,٤٧٥,٢٢٣	٥٣١,٥٣٨	١,٣٧٩,٧٥٤	١,٢٣٨,٨٥٥	٩٦٣,٥٧٨	٣,٣٦١,٤٩٧	حقوق ملكية حاملي حسابات الاستثمار
١,٢١٣,٦٧٤	٧٠٣,٦٦٤	٢٨٨,٤٧٠	٨٦,٥٤٦	٣٥,٤٠٦	٩٩,٥٨٨	بنود غير مضمنة في الميزانية العمومية
٢٠٥,٤٨٤	٢٣٤	٩٥,٦٦٤	٤٨,٩٢٣	٤,٠٩٨	٥٦,٥٦٥	التزامات
٤,١٦٢	-	٤,١٦٢	-	-	-	حسابات الاستثمار المقيدة





٣٠. مواعيد الاستحقاق (بتبع)

المجموع	أكثر من ٣ سنوات	١ إلى ٣ سنوات	٦ أشهر إلى سنة	٣ إلى ٦ أشهر	لغاية ٣ أشهر	٣١ ديسمبر ٢٠٢١
٧٢٢,٤٧١	-	١,٢٧٧	٩,٦٥٠	٦,٧٧٢	٧٠٤,٦٧٢	الموجودات تقد وأرصدة لدى البنوك
٣,١٣١,٢٤٦	١,٤٨٥,٩١١	٤٥٤,٧٣٤	٣١,٢٤٣	٩١,٥٦١	١,٠٦٧,٧٩٧	محفظة الخزينة
١,٣١١,٠٠٢	٤٢٣,٧٣٣	٤١٨,٣١٦	٦٥,٩٢٦	٦٤,١٩٧	٣٠٨,٨٣٠	موجودات القمولات
١,٩٥٥,٥٩٨	٩٦٨,١٣٥	٩٣٧,٤٦٣	-	-	-	عقارات استثمارية
١٧٠,٣١٧	٩٦,٠٧٧	٢٠,٤٣٤	٥٣,٨٠٦	-	-	استثمارات الملكية الخاصة
١٧١,٨٧٧	٦,٠٥٩	١٣٩,٥٣٥	٢٣,٦٠٧	٢,٦٧٦	-	استثمارات مشتركة
٥٣١,٤٨٨	٤٤,٢٦٥	٢١٤,٣٩٢	١٠٩,٠٥٨	١٤,٢٨٣	١٤٩,٤٩٠	ذمم منبئة ومصرفات
١٣٩,٦٨٧	١٣٩,٦٨٧	-	-	-	-	مذفوعة مقدماً
-	-	-	-	-	-	ممتلكات وألات ومعدات
٨,٠٨٣,٦٨٦	٣,١٦٣,٨١٧	٢,١٨٦,٢٥١	٣٢٣,٢٩٠	١٧٩,٤٨٩	٢,٢٣٠,٧٨٩	مجموع الموجودات
٢١٦,٧٦٢	-	-	٦٣,٨٣٧	-	١٥٢,٩٢٥	المطلوبات
٢,٢٧٨,٤٨٠	٩٣,٨٨٩	١٨,٨١٤	٤١٥,٥٠١	٥٩١,٦٧٤	١,١٥٨,٦٠٢	أموال المستثمرين ودائع من مؤسسات مالية
٧٧٣,٦١٢	١١,٥٦٨	١٧١,٨٨٣	٢٣٧,٥٢٠	١٤٣,٩٣٣	٢٠٨,٦٤٨	ودائع من مؤسسات غير مالية والفراد
١٣٣,٠٤٦	٥١,٧٨٠	١٦,٩٥٨	١٤,٨٤١	١٣,٦٦٦	٣٥,٨٠١	حسابات جارية للعملاء
١,٧٥٠,٦٦٧	٣٩٠,٦٥٥	٨٤,٠٣١	٥١٢,٤٧٥	١٨٥,٤٩٤	٥٧٨,٠١٢	تمويلات لأجل
٤٠٤,٦٥٤	-	٥٦,٥٧٨	٢٢٩,٢٨٦	٢٢,٢٢٥	٩٦,٥٦٥	ذمم دائنة ومصرفات مستحقة
٥,٥٥٧,٢٢١	٥٤٧,٨٩٢	٣٤٨,٢٦٤	١,٤٧٣,٤٦٠	٩٥٧,٠٥٢	٢,٢٣٠,٥٥٣	مجموع المطلوبات
١,٣٥٨,٣٤٤	٢٣٩,١٢٨	٢٣٥,٥٩٧	٣٧٧,٠٤٢	٢٦٩,٢٩٧	٢٣٧,٢٨٠	حقوق ملكية حاملي حسابات الاستثمار
١٥٥,٤٢٨	١٦,١٢٧	١١٨,٦١١	١٧,٢٦٨	٣,٣٠٨	١١٤	بنود غير مضمنة في الميزانية العمومية
٤,١٦٢	-	٤,١٦٢	-	-	-	التزامات حسابات الاستثمار المقيدة





٧٠

مجموعة جي اف اتش المالية ش.ج.ب

إيضاحات حول البيانات المالية الموحدة  
للسنة المنتهية في ٣١ ديسمبر ٢٠٢٢

بالآلاف الدولارات الأمريكية

٣١. تمرکز الموجودات والمطلوبات وحسابات الاستثمار

(أ) التمرکز القطاعي

المجموع	أخرى	العقارات	البيوتك والمؤسسات المالية	
				٣١ ديسمبر ٢٠٢٢
				الموجودات
٨٥٨,٢٣٩	٨١٥	١١,٥٩٦	٨٤٥,٨٢٨	نقد وأرصدة لدى البنوك
٤,٢١٠,٠٢٠	١,٠٠١,٤٣٥	٧٣,١٨٢	٣,١٣٤,٩٠٣	محفظة الخزينة
١,٤٣٥,٢٣٨	٧٦٦,٢١٠	٥٦١,٤٢٠	١,٠٧٦,٠٠٨	موجودات التمويلات
١,٢٨٧,٠٨٥	-	١,٢٨٧,٠٨٥	-	عقارات استثمارية
١,٠٠٥,٠٥٣	١٧,٨٨٢	٢٢٩,٣٣٧	٧٥٧,٨٣٤	استثمارات الملكية الخاصة
١٤٢,٠٥١	-	٨١١,٢١١	١٣٠,٨٣٣	استثمارات مشتركة
٥٨٩,٨٦٩	٣٥٢,٢٢٢	٩٧,٩٥١	٦١٣٩,٦٩	ذمم متبينة ومصروفات مدفوعة مقدماً
٢٢٢,٧٣٦	١٩٣,٢٨٢	٣٧,١٦٥	٢,١٨٩	ممتلكات وألات ومعائن
٩,٧٦٠,٢٩١	٢,٣٢٤,٤٤٦	٢,٣٠٨,٩٥٤	٥,١١٨,٨٩١	مجموع الموجودات
				المطلوبات
١٢٢,٣٠٠	٣,٩٢٥	-	١١٩,٣٧٥	أموال المستثمرين
٣,٧٩٠,٨٧٠	-	-	٣,٧٩٠,٨٧٠	إتاعات من مؤسسات مالية
١,٠٦٤,٢٥٨	١,٠٥٢,٩٦٠	٦,٤٧٧	٩,٨٢١	إتاعات من مؤسسات غير مالية وأفراد
١٣١,٢٣٤	١٠٨,٣٦١	١٨,٧٣٥	٤,١٣٨	حسابات جارية للعملاء
١,٩٤٢,١٩٨	-	١٥,٤٣٨	١,٩٢٦,٧٦٠	لمويلات لأجل
٤٢٣,٣٦٣	١٣٢,٥٧٩	٥٠,٠٥٤	٢٤٠,٧٣٠	ذمم دائنة ومصروفات مستحقة
٧,٤٧٥,٢٢٣	١,٢٤٧,٨٢٥	٨٥,٧٠٤	٦,٠٠٩١,٦٩٤	مجموع المطلوبات
١,٢١٣,٦٧٤	٨٩٠,٣١٩	٥١,٢٦٢	٣٧٢,٠٩٣	حقوق ملكية حاسبي حسابات الاستثمار
٢٠٥,٤٨٤	٨٨,١٨٣	١١٧,٣٠١	-	بنود غير مضمنة في الموازنة العمومية
٤,١٦٢	-	٤,١٦٢	-	القرارات
٥٨,٥٠٠	-	-	٥٨,٥٠٠	حسابات الاستثمار السقوية
				القيمة الاسمية للشركات





## مجموعة جي اف اتش المالية ش.م.ب

### إيضاحات حول البيانات المالية الموحدة للسنة المنتهية في ٣١ ديسمبر ٢٠٢٢

٣١. تمركز الموجودات والمطلوبات وحسابات الاستثمار (يتبع)

(أ) التمرکز القطاعي (يتبع)

والأ	٣١ ديسمبر ٢٠٢١
١٠٨	الموجودات
٥٠٥	نقد وأرصدة لدى البنوك
٧٨٣	محفظة الخزينة
٥٠١	موجودات التمويلات
-	عقارات استثمارية
-	استثمارات الملكية الخاصة
٤٧٧	استثمارات مشتركة
٧٧٠	ذمم مدينة ومصرفات مدفوعة مقدماً
٤٤٤	ممتلكات والآلات ومعدات
	مجموع الموجودات
٧٨٩	المطلوبات
٤٨٠	أموال المستثمرين
٦٣	إيداعات من مؤسسات مالية
٧٧٩	إيداعات من مؤسسات غير مالية وأفراد
٢٩٩	حسابات جارية للعملاء
١١٨	تمويلات لأجل
٢٢٨	ذمم دائنة ومصرفات مستحقة
	مجموع المطلوبات
٣٥	حقوق ملكية حاملي حسابات الاستثمار
-	بنود غير مضمنة في الميزانية العمومية
-	التزامات
-	حسابات الاستثمار المقيدة







## بالآلاف الدولارات الأمريكية

المجموع	أخرى	العقارات	البنوك مؤسسات المالية
٧٢٢,٤٧١	٦,٨٧٢	٥,٦٩١	٧٠٩,٩٠٠
٣,١٣١,٢٤٦	٨٥٩,٧٢٩	٦,٠١٢	٢,٢٦٥,٠٠٠
١,٣١١,٠٠٢	٦٨٦,٦٦٠	٤٩٩,٥٥٩	١٢٤,١٠٠
١,٩٠٥,٥٩٨	٣٠,٣٢٥	١,٢١٢,٧٧٢	٦٦٢,٥٠٠
١٧٠,٣١٧	٤٦,٨٥٨	١٢٣,٤٥٩	-
١٧١,٨٧٧	١٨,٦٠٧	١٥٣,٢٧٠	-
٥٣١,٤٨٨	٧٩,٧٦٦	٧,٢٤٥	٤٤٤,٥٠٠
١٣٩,٦٨٧	١١٠,٤٢٥	٢٣,٤٩٢	٥,١٠٠
٨,٠٨٣,٦٨٦	١,٨٣٩,٢٤٢	٢,٠٣١,٥٠٠	٤,٢١٢,٩٠٠
٢١٦,٧٦٢	٣,٩٧٣	-	٢١٢,٧٦٢
٢,٢٧٨,٤٨٠	-	-	٢,٢٧٨,٤٨٠
٧٧٣,٦١٢	٧٦٥,٦٥٩	٧٩٠	٧,٢٧٣,٦١٢
١٣٣,٠٤٦	١١٨,٦٥٧	١٣,٦١٠	١٣٣,٠٤٦
١,٧٥٠,٦٦٧	٢٤,٤٤٩	١٩,٩١٩	١,٧٠٦,٦٦٧
٤٠٤,٦٥٤	١٣١,٠٩٦	١٣٨,٤٤٠	١٣٥,٦٥٤
٥,٥٥٧,٢٢١	١,٠٤٣,٨٣٤	١٧٢,٧٥٩	٤,٣٤٠,٦٦٧
١,٣٥٨,٣٤٤	١,٠٧٦,٩٤٠	٦٠,٤٦٩	٢٢٠,٣٤٤
١٥٥,٤٢٨	٨٦,٧٢٧	٦٨,٧٠١	-
٤,١٦٢	٢,٨٣١	١,٣٣١	-







## بالآلاف الدولارات الأمريكية

المجموع	أخرى	أمريكا الشمالية	آسيا	ط با
٨٥٨,٢٣٩	٩١,٤٣٩	٧٤,٤٨٤	٤٠	
٤,٢١٠,٠٢٠	٦٤٦,٧٥٦	١٠٨,٧٨٥	-	
١,٤٣٥,٢٣٨	١٥,٩٣٩	١٢	-	
١,٢٨٧,٠٨٥	٩,٣٤٥	-	٧,٦٠٩	
١,٠٠٥,٠٥٣	١١,٨٣٤	-	-	
١٤٢,٠٥١	١,٧٣٨	٩٣,٠٢٨	٥٠٥	
٥٨٩,٨٦٩	٣,٦٣٠	٩,٨٧٣	٣,٤٧٧	
٢٣٢,٧٣٦	١٣٤	٨,٢٤٤	-	
٩,٧٦٠,٢٩١	٧٨٠,٨١٥	٢٩٤,٤٢٦	١١,٦٣١	
١٢٣,٣٠٠	٣,٩٢٥	-	-	
٣,٧٩٠,٨٧٠	-	-	-	
١,٠٦٤,٢٥٨	-	٢٢٥	-	
١٣١,٢٣٤	-	-	٢١٥	
١,٩٤٢,١٩٨	٧٢٠,٩٨٥	٤٤٧,٦٤٧	-	
٤٢٣,٣٦٣	١٨,٦١٦	١٤١,٦٣٧	-	
٧,٤٧٥,٢٢٣	٧٤٣,٥٢٦	٥٨٩,٥٠٩	٢١٥	
١,٢١٣,٦٧٤	١١١	-	٢١,٩١٠	
٢٠٥,٤٨٤	-	٦٢,٤٩٢	-	
٤,١٦٢	-	١٤٠	-	
٥٨,٥٠٠	-	٥٨,٥٠٠	-	

لاستثمار (والتي تكون عامة مبنية على مناطق ذات ضرائب مناسبة).







## بالآلاف الدولارات الأمريكية

المجموع	أخرى	أمريكا الشمالية	آسيا	ط
٧٢٢,٤٧١	٧٤,١٤٤	٦٧,٢٥٤	١,٠٩٧	
٣,١٣١,٢٤٦	٢٩٠,٩٢٥	٦١,٥٧٥	١٠٠,٢٤٤	
١,٣١١,٠٠٢	١٥,٩٣٩	-	-	
١,٩٠٥,٥٩٨	٩,٥٥٧	-	٣٢٩,٤٤٤	
١٧٠,٣١٧	٥٣,٨٠٨	-	-	
١٧١,٨٧٧	٢,٤٨٢	٤٤,٧٠١	٧٢,٢٣٥	
٥٣١,٤٨٨	٥,١٥٧	٨,٠٧٢	١١,٥٨٩	
١٣٩,٦٨٧	١٧٨	-	-	
٨,٠٨٣,٦٨٦	٤٥٢,١٩٠	١٨١,٦٠٢	٥١٤,٦٠٩	
٢١٦,٧٦٢	٣,٩٧٣	-	-	
٢,٢٧٨,٤٨٠	-	-	-	
٧٧٣,٦١٢	-	٢٢٥	-	
١٣٣,٠٤٦	(٢,٤٧٢)	-	(٤٩٦)	
١,٧٥٠,٦٦٧	٦٤٤,٥٤٠	٣٧٤,٠٢٨	-	
٤٠٤,٦٥٤	٢,٢٠٩	٣٠,٨٧١	٦٨,٥٧٧	
٥,٥٥٧,٢٢١	٦٤٨,٢٥٠	٤٠٥,١٢٤	٦٨,٠٨١	
١,٣٥٨,٣٤٤	١١١	٣	٢١,٩٠٧	
١٥٥,٤٢٨	-	٢٠,٠٨٦	-	
٤,١٦٢	٢,٦٣٣	-	-	

لاستثمار (والتي تكون عامة مبنية على مناطق ذات ضرائب مناسبة).





## ٣٢. القطاعات التشغيلية

تملك المجموعة ثلاثة قطاعات تشغيلية مميزة، وهي تطوير العقارات، والخدمات المصرفية الاستثمارية، والخدمات المصرفية التجارية، وهي وحدات العمل الاستراتيجية للمجموعة. تقدم وحدات العمل الاستراتيجية منتجات وخدمات مختلفة، ويتم إدارتها بصورة منفصلة لأن كل قطاع يحتاج استراتيجيات إدارية مختلفة وتخصيص للموارد في المجموعة. لكل وحدة عمل استراتيجية، يقوم مجلس إدارة المجموعة (صانع القرارات التشغيلية الرئيسي) بمراجعة تقارير الإدارة بشكل ربع سنوي.

الملخص التالي يشرح عمليات كل قطاع من القطاعات المجموعة:

- **الخدمات المصرفية الاستثمارية:** يركز القطاع المصرفي بالمجموعة على مجالي الأسهم الخاصة وإدارة الأصول. أنشطة الأسهم الخاص تشمل شراء حصص في شركات مدرجة أو غير مدرجة، وأسعار أقل من القيم المتوقعة. وحدة إدارة الأصول مسؤولة عن تحديد وإدارة الاستثمارات في العقارات ذات العائد في الأسواق المستهدفة في دول مجلس التعاون الخليجي. أنشطة الأعمال المصرفية الاستثمارية تركز على تقديم قدرات هيكلية في أسواق الأصول المدعومة وأسواق الأسهم الإسلامية، والاستشارات المالية الإسلامية، ومعاملات الدمج والاستحواذ متوسطة الحجم.
- **الخدمات المصرفية التجارية:** وتشمل هذه الخدمات المصرفية التجارية، والخدمات المصرفية للشركات والأفراد، وإدارة الثروات، والمنتجات الاستثمارية المهيكلة، وتسهيلات تمويل المشاريع من قبل المصرف التجاري التابع للمجموعة.
- **استثمارات الملكية الخاصة والخزينة:** جميع التكاليف المشتركة، وأنشطة الخزينة وموجودات الاستثمار المتبقية، ما عدا تلك التي يتم القيام بها بصورة مستقلة من قبل القطاعات التي ترفع التقارير بشأنها، والمتضمنة في القطاع المعني، تعتبر جزءاً من أنشطة استثمارات الملكية الخاصة والخزينة للمجموعة.

تقاس نتائج كل من القطاعات التشغيلية بناءً على نتائج القطاع، ويتم مراجعتها من قبل لجنة إدارية ومجلس الإدارة بشكل ربع سنوي. تستخدم نتائج القطاع لقياس الأداء، وتعتقد الإدارة أن هذه المعلومات ذات علاقة وثيقة بتقييم نتائج بعض القطاعات ذات العلاقة بشركات أخرى تزاوّل أنشطتها في هذه الصناعات. إن التسعير ما بين القطاعات، إن وجد، يتم تحديده على أسس تجارية اعتيادية.

تقوم المجموعة بتصنيف الإيرادات والمصروفات المنسوبة مباشرة للمعاملات الناتجة من كل قطاع كإيرادات ومصروفات القطاع على التوالي. يتم تخصيص المصروفات غير المباشرة بناءً على عوامل التكلفة التي يمكن تحديدها في القطاع و/ أو الأنشطة ذات العلاقة. إن تقارير الإدارة الداخلية مصممة لتعكس إيرادات ومصروفات كل قطاع على التوالي، والتي تقاس مقابل الميزانية المقدرة. إن الإيرادات، والمصروفات، والموجودات، والمطلوبات غير المخصصة ذات العلاقة بالأنشطة التجارية بين القطاعات وأنشطة الخزينة على مستوى المجموعة. إيرادات ومصروفات القطاع تظهر صافي من الإيرادات والمصروفات بين القطاعات.

تزاوّل المجموعة أنشطتها بشكل رئيسي في مملكة البحرين، ولا تملك المجموعة أي فروع / أقسام خارجية مستقلة للقطاع المصرفي. التركيز الجغرافي للموجودات والمطلوبات مشروح في إيضاح رقم ٣٢ (ب) في البيانات المالية الموحدة.







مجموعة جي اف اتش المالية ش.م.ب

إيضاحات حول البيانات المالية الموحدة  
للسنة المنتهية في ٣١ ديسمبر ٢٠٢٢

٣٢. القطاعات التشغيلية (يتبع)

معلومات نتائج القطاعات التشغيلية كالآتي:

٣١ ديسمبر ٢٠٢٢

إيرادات القطاع

مصروفات القطاع (شاملة مخصصات انخفاض القيمة)

نتائج القطاع

موجودات القطاع

مطلوبات القطاع

حقوق ملكية حاملي حسابات الاستثمار

معلومات القطاع الأخرى

مخصص انخفاض القيمة

الشركات الزميلة المحتسبة بطريقة حقوق الملكية

التزامات

صافي المبالغ الملغاة بين شركات المجموعة







٧٥

## بآلاف الدولارات الأمريكية

المجموع	استثمارات الملكية الخاصة والخزينة	الخدمات المصرفية التجارية*	الخدمات المصرفية الاستثمارية
٤٤١,٦٧٠ (٣٤٣,٩٦٣)	٢٤٢,١٩٥ (٢٣٤,٠١٣)	٧٨,٩٧٢ (٤٠,٢٧٥)	١٢٠,٥٠٣ (٦٩,٦٧٥)
٩٧,٧٠٧	٨,١٨٢	٣٨,٦٩٧	٥٠,٨٢٨
٩,٧٦٠,٢٩١	٥,٧٧٢,٩٢٨	٣,٧٨٥,٥٣٥	٢٠١,٨٢٨
٧,٤٧٥,٢٢٣	٥,٥٤١,٩٨٥	١,٧٦١,٨٧٩	١٧١,٣٥٩
١,٢١٣,٦٧٤	٢٤,٦٥٨	١,١٨٩,٠١٦	-
٣,٣١٠	(١,٤٦٠)	٤,٧٧٠	-
١٠٣,٤٧١	٩٨,١٦٨	٥,٣٠٣	-
٢٠٥,٤٨٤	٧,٠٠٧	١٤٢,٩٩٢	٥٥,٤٨٥





مجموعة جي اف اتش المالية ش.م.ب

إيضاحات حول البيانات المالية الموحدة  
للسنة المنتهية في ٣١ ديسمبر ٢٠٢٢

٣٢. القطاعات التشغيلية (يتبع)

معلومات نتائج القطاعات التشغيلية كالاتي:

٣١ ديسمبر ٢٠٢١

إيرادات القطاع

مصروفات القطاع (شاملة مخصصات انخفاض القيمة)

نتائج القطاع

موجودات القطاع

مطلوبات القطاع

حقوق ملكية حاملي حسابات الاستثمار

معلومات القطاع الأخرى

مخصص انخفاض القيمة

الشركات الزميلة المحتسبة بطريقة حقوق الملكية

التزامات





٧٦

بالآف الدولارات الأمريكية

المجموع	الخدمات المؤسسية والخزينة	الخدمات المصرفية التجارية	الخدمات المصرفية الاستثمارية
٣٩٨,٧٤٨ (٣٠٦,١٣١)	٢١٦,٥٣٦ (١٨٩,٠٤٤)	٧١,٨٢٥ (٤٣,١٤٤)	١١٠,٣٨٧ (٧٣,٩٤٣)
٩٢,٦١٧	٢٧,٤٩٢	٢٨,٦٨١	٣٦,٤٤٤
٨,٠٨٣,٦٨٦	٤,٨٣٥,٨٨٨	٣,٠٩٥,٩٨٤	١٥١,٨١٤
٥,٥٥٧,٢٢١	٤,٢٥٧,٧٣٥	١,٢٢٨,٧٧٤	٧٠,٧١٢
١,٣٥٨,٣٤٤	٢٣١,٧٢٢	١,١٢٦,٦٢٢	-
٣٥,٥٨١	٧,٦٢٨	١٢,٦٩٣	١٥,٢٦٠
٦٩,٠٠٣	٥,٧٦٤	٤٤,٩٠٠	١٨,٣٣٩
١٥٥,٤٢٨	٢٠,٠٨٦	١٣٥,٣٤٢	-





## ٣.٣. القيمة العادلة للأدوات مالية

## (أ) القيمة العادلة للأدوات المالية

تتمثل القيمة العادلة لأي أصل من الأصول في المبلغ الذي يمكن مبادلته به، أو في سداد أي التزام بين طرفين ملمين بتفاصيل المعاملة وعلى أسس تجارية. وتمثل السعر الذي سيتم استلامه من بيع أصل، أو سيتم دفعه لتحويل التزام في معاملة منتظمة بين المشاركين في السوق بتاريخ القياس.

من أسس تعريف القيمة العادلة هو افتراض استمرارية الشركة، بدون وجود نية أو حاجة لتصفيتها، أو تقليص حجم عملياتها بصورة جوهرية، أو إجراء المعاملات بشروط محففة.

كما في ٣١ ديسمبر ٢٠٢٢ و ٣١ ديسمبر ٢٠٢١، القيمة العادلة لأرصدة البنوك، والإيداعات لدى المؤسسات المالية، والموجودات المالية الأخرى، وأموال المستثمرين، والإيداعات من المؤسسات المالية والأخرى والمطلوبات المالية الأخرى لا يتوقع أن تختلف اختلافاً جوهرياً عن قيمتها الدفترية، كونها ذات طبيعة قصيرة الأجل، ويتم إعادة تسعيرها باستمرار تبعاً لأسعار السوق، كلما كان ذلك مناسباً. استثمارات الأوراق المالية التي تظهر بالقيمة العادلة من خلال بيان الدخل، تظهر بالقيمة العادلة التي يتم تقديرها باستخدام أسعار السوق المدرجة ونماذج التقييم الداخلية.

القيمة العادلة للضكوك المدرجة التي تظهر بالتكلفة المطفأة (صافي من مخصصات انخفاض القيمة) بمبلغ ٢,٢٤٠,٣٦٠ ألف دولار أمريكي (٣١ ديسمبر ٢٠٢١: ٨٦٠,٦١٦ ألف دولار أمريكي) تبلغ ٢,١٩٨,٨٤٨ ألف دولار أمريكي كما في ٣١ ديسمبر ٢٠٢٢ (٣١ ديسمبر ٢٠٢١: ٨٨٣,٦١٨ ألف دولار أمريكي). لا توجد تغيرات جوهرية في القيمة العادلة للضكوك المدرجة التي تظهر بالتكلفة المطفأة بعد تاريخ نهاية السنة، ولغاية تاريخ التوقيع على المعلومات المالية المرحلية الموحدة المختصرة كما في ٣١ ديسمبر ٢٠٢٢.

## (ب) تراتبية القيمة العادلة

الجدول التالي يحلل الأدوات المالية المقاسة بالقيمة العادلة حسب طريقة التقييم. تم تحديد المستويات المختلف كالتالي:

- المستوى ١: أسعار السوق المدرجة (غير المعدلة) في سوق نشط للموجودات والمطلوبات مماثلة.
- المستوى ٢: مدخلات عدا الأسعار المدرجة المتضمنة في المستوى ١، والتي يمكن رصدها للموجودات والمطلوبات، إما مباشرة (مثل الأسعار) أو بطريقة غير مباشرة (مشتقة من الأسعار).
- المستوى ٣: مدخلات للموجودات والمطلوبات غير مبنية على معلومات سوقية مرصودة (مدخلات غير مرصودة).





٣٣. الأدوات المالية (بتبع)

(ب) تراتبية القيمة العادلة (بتبع)

المجموع	المستوى ٣	المستوى ٢	المستوى ١
٩,٤٨٠	-	-	٩,٤٨٠
٨٩٢,١٤٤	٥٥,٨٩٣	-	٨٣٦,٢٥١
٩٠١,٦٢٤	٥٥,٨٩٣	-	٨٤٥,٧٣١
٣٧٤,٦٥٣	-	٣٧٤,٦٥٣	-
٨٧٩,١٧١	-	-	٨٧٩,١٧١
١,٢٥٣,٨٢٤	-	٣٧٤,٦٥٣	٨٧٩,١٧١
١٣١,٥٥٣	١٣١,٥٥٣	-	-
١٠,٤٩٨	١٠,٤٩٨	-	-
١٤٢,٠٥١	١٤٢,٠٥١	-	-
٢,٢٩٧,٤٩٩	١٩٧,٩٤٤	٣٧٤,٦٥٣	١,٧٢٤,٩٠٢

٣١ ديسمبر ٢٠٢٢

(١) استثمارات أسهم خاصة  
استثمار في أوراق مالية بالقيمة العادلة  
من خلال:  
- بيان الدخل  
- حقوق الملكية

(٢) محفظة الخزينة  
- استثمار في أوراق مالية بالقيمة العادلة  
من خلال بيان الدخل  
- حقوق الملكية

(٣) استثمارات مشتركة  
استثمار في أوراق مالية بالقيمة العادلة من  
خلال حقوق الملكية  
استثمار في أوراق مالية بالقيمة العادلة من  
خلال بيان الدخل

المجموع	المستوى ٣	المستوى ٢	المستوى ١
-	-	-	-
٩١,٤٣٨	٩١,٤٣٥	-	١٣
٩١,٤٣٨	٩١,٤٣٥	-	١٣
٤٤٥,١٨٣	-	٤٤٥,١٨٣	-
١,٦٥٦,٠٨٨	-	-	١,٦٥٦,٠٨٨
٢,١٠١,٢٧١	-	٤٤٥,١٨٣	١,٦٥٦,٠٨٨
١٦٤,٥٤٧	١٦٤,٥٤٧	-	-
٧,٣٣٠	٧,٣٣٠	-	-
١٧١,٨٧٧	١٧١,٨٧٧	-	-
٢,٣٦٤,٥٨٦	٢٦٣,٣٠٢	٤٤٥,١٨٣	١,٦٥٦,١٠١

٣١ ديسمبر ٢٠٢١

(١) استثمارات أسهم خاصة  
استثمار في أوراق مالية بالقيمة العادلة  
من خلال:  
- بيان الدخل  
- حقوق الملكية

(٢) محفظة الخزينة  
- استثمار في أوراق مالية بالقيمة العادلة  
من خلال بيان الدخل  
- حقوق الملكية

(٣) استثمارات مشتركة  
استثمار في أوراق مالية بالقيمة العادلة من  
خلال حقوق الملكية  
استثمار في أوراق مالية بالقيمة العادلة من  
خلال بيان الدخل





٣٣. الأدوات مالية (بتبع)

(ب) تراتبية القيمة العادلة (بتبع)

الجدول أدناه يوضح تسوية الحركة في قيم الاستثمارات المقاسة باستخدام مدخلات المستوى ٣:

٢٠٢١	٢٠٢٢
٣٩٠,٥٦٧	٢٦٣,٣٠٢
(١٧,٢٢٣)	-
(١٥٥,٢٥٠)	-
(٢٧,٥٣١)	(٥٤,٥٢١)
٦٩,١٢٩	٣٧,٥٦١
٣,٦١٠	(٤٨,٣٩٨)
٢٦٣,٣٠٢	١٩٧,٩٤٤

الرصيد في ١ يناير  
مجموع الأرباح/ (الخسائر) في بيان الدخل  
المحول من المستوى ٢  
استيعادات بالقيمة الدفترية  
مشتريات  
تغيرات القيمة العادلة خلال السنة  
الرصيد في ٣١ ديسمبر

الأثر المحتمل من استخدام فرضيات بديلة محتملة ومعقولة لتحديد القيمة العادلة لبعض استثمارات أدوات حقوق الملكية المصنفة ضمن المستوى ٣ ملخص أدناه:

تأثير معقول ومحمول في متوسط (+/-) (المتنخل)	الزيادة / (النقص) في التقييم	القيمة العادلة كما في ٣١ ديسمبر ٢٠٢٢ US\$ '٠٠٠	المخاطر الرئيسية غير القابلة للرصود	تلكية التقييم المستخدمة
+/- ٥%	٢٨٠ / (٢٨٠)	٥,٦٠٩	السعر إلى المدفآت	طريقة معاينات السوق
+/- ٥%	٣٠٨ / (٣٠٨)	٦,١٥١	قيمة المتبقاة إلى الأرباح قبل الفوائد والضرائب والاستهلاك والإطفاء	طريقة معاينات السوق
+/- ٥%	١٤١ / (١٤١)	٢,٨١٤	طريقة الإيرادات المرسلة	طريقة معاينات السوق
+/- ٥%	٨٢٥ / (٨٢٥)	١٦,٥٠٥	معاينات تداول الشركات المشددة والدفقات النقدية المخصصة	طريقة معاينات السوق
+/- ٥%	٧٥٠ / (٧٥٠)	١٥,٠٠٣	معدل النمو النهائي	الدفقات النقدية المخصصة
+/- ٥%	٣,٤٥٤ / (٣,٤٥٤)	٦٩,٠٨٥	المتوسط المرجح لتكلفة رأس المال	التدفقات النقدية المخصصة
+/- ٥%	٤,١٣٩ / (٤,١٣٩)	٨٢,٧٧٧		سقي قيمة الأصول المعدلة
		١٩٧,٩٤٤		





٨٠

مجموعة جي اف اتش المالية ش.م.ب

إيضاحات حول البيانات المالية الموحدة  
للسنة المنتهية في ٣١ ديسمبر ٢٠٢٢

بالآلاف الدولارات الأمريكية

٣٤. التزامات ومطالبات محتملة

الالتزامات التي تم التعاقد عليها خلال العمل الإعتيادي لأنشطة المجموعة:

٣١ ديسمبر ٢٠٢١	٣١ ديسمبر ٢٠٢٢	
٩٥,٣٤٧	١٠٠,٤٢٢	التزامات غير مسحوبة لتمديد تمويلات
٣٩,٩٩٥	٤٩,٠٤٤	ضمانات مالية
١٦,١٧١	٥٥,٤٨٥	التزامات رأسمالية لمشاريع تطوير بنى تحتية
٣,٩١٥	٥٣٣	التزامات إقراض
١٥٥,٤٢٨	٢٠٥,٤٨٤	

التزامات الأداء

قد ترتبط المجموعة خلال العمل الإعتيادي بالتزامات أداء متعلقة بتنفيذ مشاريع تطوير البنية التحتية التي تروج لها المجموعة. وأنه في العادة تحول المجموعة هذه الالتزامات إلى الشركات المالكة لهذه المشاريع كلما أمكن ذلك. وأنه في رأي الإدارة، لا يتوقع أن تنتج أية التزامات على المجموعة نتيجة أداء أية مشروع من مشاريعها كما في ٣١ ديسمبر ٢٠٢٢.

قضايا ومطالبات

يوجد على المجموعة مطالبات وقضايا مرفوعة ضدها تتعلق بمشاريع قام البنك بالترويج لها في الماضي، وبعض المعاملات. بالإضافة لذلك، تم رفع بعض القضايا ضد البنك من قبل موظفين سابقين. بناء على تأكيد المستشارين القانونيين الخارجيين للبنك، فإن الإدارة على ثقة من قوة موقف البنك للدفاع عن نفسه مقابل هذه القضايا والمطالبات. تم عمل مخصصات مناسبة في السجلات المحاسبية.

لم يكن هناك أي إفصاحات إضافية تتعلق بالمطلوبات الطارئة ناتجة من أي مطالبات مماثلة، حيث أن أعضاء مجلس إدارة البنك يعتقدون أن أي إفصاحات من هذا النوع قد تضر وضع البنك القانوني.





## ٣٥. إدارة المخاطر المالية

## مقدمة

تشتمل الموجودات المالية للمجموعة على أرصدة لدى البنوك، وإيداعات لدى مؤسسات مالية وأخرى، واستثمارات الأوراق المالية، ودمم مدينة أخرى. المطلوبات المالية للمجموعة تتكون من أموال المستثمرين، وإيداعات من مؤسسات مالية وأخرى، وتمويلات لأجل، وأرصدة دائنة أخرى. السياسات المحاسبية للأدوات المالية موضحة في إيضاح (٤).

تعرض المجموعة للمخاطر الآتية نتيجة استخدام الأدوات المالية :

- مخاطر الائتمان؛
- مخاطر السيولة؛
- مخاطر السوق؛
- مخاطر التشغيل.

يعرض هذا الإيضاح المعلومات عن المخاطر التي تتعرض لها المجموعة بخصوص المخاطر المشار إليها أعلاه والأهداف والسياسات والإجراءات التي يتخذها البنك لقياس وإدارة المخاطر وكيفية إدارة المجموعة لرأسها. تملك الشركات التابعة الجوهرية التي تم توحيدها في هذه البيانات المالية الموحدة أطراً مستقلة لإدارة المخاطر، والتي يراقبها مجلس إدارة لكل شركة تابعة. وبالتالي، فإن سياسات وإجراءات وممارسات إدارة المخاطر غير متضمنة في هذه البيانات المالية الموحدة.

## إطار إدارة المخاطر

الجزء الأساسي من فلسفة إدارة المخاطر لقسم إدارة المخاطر هو تقديم متابعة ورقابية مستقلة والعمل بصورة قريبة مع وحدات الأعمال والتي تمتلك هذه المخاطر بصورة نهائية. يرفع رئيس قسم إدارة المخاطر تقاريره مباشرة إلى لجنة التدقيق وإدارة المخاطر في مجلس الإدارة.

إن مجلس الإدارة مسؤل بصورة عامة عن تأسيس بيئة المخاطر والتأكد من توفير إطار كفو لإدارتها. قام مجلس الإدارة بتفويض لجنة التدقيق والمخاطر المسؤولة عن تنفيذ سياسات إدارة المخاطر والتوجهات والحدود والتأكد من توافر عمليات المراقبة. يقوم قسم إدارة المخاطر مع قسم التدقيق الداخلي وقسم الالتزام بتقديم تأكيد مستقل بأن جميع أنواع المخاطر تم قياسها وإدارتها وفقاً للسياسات والتوجهات التي وضعها مجلس الإدارة.

يقوم قسم إدارة المخاطر بعرض تقارير مراجعة المخاطر ومخاطر السيولة المفصل إلى مجلس الإدارة بشكل ربع سنوي. توضح تقارير مراجعة المخاطر الأمور المحتملة لمجموعة عريضة من عوامل المخاطر وتصنيفها من منخفض إلى مرتفع. تتضمن تقارير مخاطر السيولة لمحة عن مخاطر السيولة للبنك مقارنة مع سياسات البنك ومتطلبات الجهات التنظيمية. كما يتم إعداد تقرير آخر عن استثمارات الوحدات يعرض فيه مراجعة انخفاض القيمة لكل استثمار ووصف للتطورات الجوهرية على المشاريع أو المشاكل وكذلك تحديث الاستراتيجية وخطة التخارج لكل مشروع.

## أ. مخاطر الائتمان

مخاطر الائتمان هي مخاطر الخسائر المالية إلى المجموعة إذا فشل العميل أو الطرف المقابل من الأداة المالية بالوفاء بالالتزامات التعاقدية، وهي تنشأ بشكل أساسي من إيداعات لدى مؤسسات مالية، وموجودات تمويلية، ودمم مدينة أخرى من شركات المشاريع. ولغرض إعداد تقارير إدارة المخاطر، فإن المجموعة تأخذ في الاعتبار دمج كل عناصر مخاطر الائتمان (مثل مخاطر التعرضات الفردية، والدولة، ومخاطر القطاع، ومخاطر تمرکز القطاع، وتعرضات الأطراف ذات العلاقة، إلخ). عدم اليقين المحيطة بجائحة كورونا والتقلبات الاقتصادية الناتجة عنها أثرت على العمليات التمويلية للمجموعة.

قامت المجموعة بتحديث مدخلاتها وفرصياتها لاحتساب الخسائر الائتمانية المتوقعة (راجع إيضاح رقم ٤(س)).







#### إدارة مخاطر الاستثمار والائتمان

أوكل مجلس الإدارة مهمة إدارة مخاطر الائتمان إلى لجنة الاستثمار بمجلس الإدارة. تضع هذه اللجنة التوجيهات التشغيلية ومراجعة واعتماد توصيات لجنة إدارة الاستثمار والائتمان لاستراتيجيات الاستثمار، والمنتجات والخدمات. إن قرارات اللجنة تتم وفقاً لسياسات الاستثمار المعتمدة من قبل مجلس الإدارة.

قسم إدارة المخاطر مسؤول عن متابعة مخاطر الائتمان للمجموعة وتتضمن الآتي :

- التأكد من أن المجموعة تملك سياسات استثمار وائتمان، والتي تشمل تقييم مخاطر الائتمان وتقارير المخاطر والإجراءات التوثيقية والقانونية ويكون قسم الائتمان مسؤول عن الالتزام بالمطلوبات التنظيمية والقانونية.
- الإشراف على وضع هيكل للصلاحيات لاعتماد وتجديد تسهيلات الاستثمار والائتمان. حدود الصلاحيات محكومة بمصفوفة حدود الصلاحيات المفوضة المعتمدة من قبل مجلس الإدارة.
- مراجعة وتقييم مخاطر الائتمان. يقوم قسم إدارة المخاطر بتقييم كل تعرضات الاستثمار والائتمان التي تزيد عن حدود معينة قبل الدخول في الاستثمار أو الالتزام بمنح التسهيلات. إن تجديد ومراجعة الاستثمارات / التسهيلات خاضعة لنفس إجراءات المراجعة.
- المراجعة المستمرة لتعرضات الائتمان. يتم مراجعة وحوكمة التعرضات المصرفية التجارية من قبل مجلس إدارة المصرف الخليجي التجاري، وهي ممارسات متسقة ومناسبة لبنوك التجزئة. إن طريقة تقييم المخاطر تستخدم من قبل الشركة الأم لتحديد مدى الحاجة إلى مخصصات الانخفاض في القيمة مقابل استثمارات / تعرضات ائتمانية معينة في مجلس إدارتها. يتكون نظام التقييم الحالي من درجتين عامتين هما "غير متعرض للانخفاض في القيمة" و "متعرض للانخفاض في القيمة"، حيث يعكس ذلك مخاطر عدم السداد وتوافر الضمان أو وسائل أخرى لتخفيض مخاطر الائتمان. يتم تقييم المخاطر بشكل منفصل لكل استثمار / ذمم مدينة بصورة سنوية على الأقل. لا تقوم المجموعة بإجراء تقييم عام للهيوط في القيمة لتعرضاتها من الائتمان وذلك لأن خصائص كل تعرض تختلف عن الأخرى. إن درجة المخاطر تراجع بصورة دورية من قبل قسم إدارة المخاطر للمجموعة.
- مراجعة التزام وحدات الأعمال بحدود التعرضات، بما فيها الصناعات المختارة ومخاطر الدول ونوع المنتج. تقديم النصح والتوصية والمهارات المتخصصة لوحدات الأعمال لترويج أفضل الممارسات في كل أنحاء المجموعة لإدارة الاستثمار ومخاطر الائتمان.

يعمل قسم إدارة المخاطر وقسم الاستثمار جنباً إلى جنب خلال كل مراحل الصفقة، بدءاً من دراسة تقصي الاستثمار حتى التخارج ويعطي هذا القسم رأياً مستقلاً لكل معاملة. يتم تقييم القيمة العادلة للاستثمار بشكل دوري وذلك بإشراك قسم الاستثمار. تتم مراجعة الاستثمارات من قبل مجلس الإدارة أو اللجنة ذات العلاقة بشكل ربع سنوي. ويتم التدقيق على وحدات الأعمال وعمليات الائتمان للمجموعة من قبل قسم التدقيق الداخلي بصورة منتظمة.





٣٦. إدارة المخاطر المالية (يتبع)

أ. مخاطر الائتمان (يتبع)

التعرضات الخاضعة لمخاطر الائتمان

المجموع	المستوى ٣	المستوى ٢	المستوى ١	٣١ ديسمبر ٢٠٢٢
١,٥٨٧,٥٥٩	-	٣٦١	١,٥٨٧,١٩٨	أرصدة لدى البنوك وإيداعات لدى مؤسسات مالية درجة ١ - ٦ مخاطر منخفضة إلى معتدلة المخاطر
١,٥٨٧,٥٥٩	-	٣٦١	١,٥٨٧,١٩٨	إجمالي القيمة الدفترية
٢٩	-	٢	٢٧	مطروحاً: الخسائر الائتمانية المتوقعة
١,٥٨٧,٥٣٠	-	٣٥٩	١,٥٨٧,١٧١	صافي القيمة الدفترية
٥١,٧٥٦	٥١,٧٥٦	-	-	تسهيلات التمويل درجة ١ - ١٠ منخفضة القيمة
٢٤٤,٥٥٢	-	٦٩,١٧٥	١٧٥,٣٧٧	متخلفة السداد لكن غير منخفضة القيمة درجة ١ - ٦ مخاطر منخفضة إلى معتدلة المخاطر
٢٥,٣١٦	-	٢٥,٣١٦	-	درجة ٧ قائمة المراقبة
١١٥,٩٣٦	-	٤٩,٦٧٩	٦٦,٢٥٧	تتكون متخلفة السداد من:
٢٣,٠٩١	-	٢,٦٤٥	٢٠,٤٤٦	حتى ٣٠ يوماً
١٣٠,٨٤١	-	٤٢,١٦٧	٨٨,٦٧٤	٣٠ - ٦٠ يوماً
٦٧١,٠٥٦	-	١٢,٩٥٨	٦٥٨,٠٩٨	٦٠ - ٩٠ يوماً
٧,٠٦٤	-	٦,٨٥١	٢١٣	غير متخلفة السداد ولا منخفضة القيمة: درجة ١ - ٦ مخاطر منخفضة إلى معتدلة المخاطر
٩٩٩,٧٤٤	٥١,٧٥٦	١١٤,٣٠٠	٨٣٣,٦٨٨	درجة ٧ قائمة المراقبة
٥١,٦٦٠	٢٥,٦٦٣	١٠,١٥٥	١٥,٨٤٢	إجمالي القيمة الدفترية
٩٤٨,٠٨٤	٢٦,٠٩٣	١٠٤,١٤٥	٨١٧,٨٤٦	مطروحاً: الخسائر الائتمانية المتوقعة
١٧,٨٠٩	١٧,٨٠٩	-	-	صافي القيمة الدفترية
١٧,٨٠٩	١٧,٨٠٩	-	-	موجودات مشتراة لغرض التأجير درجة ١ - ١٠ منخفضة القيمة
٨٣,٠٢٦	-	٤,٢٣٦	٧٨,٧٩٠	متخلفة السداد لكن غير منخفضة القيمة درجة ١ - ٦ مخاطر منخفضة إلى معتدلة المخاطر
١٢,١٩٧	-	١٢,٠٠٣	١٩٤	درجة ٧ قائمة المراقبة
٤٠,٥٩٢	-	٧٣٨	٣٩,٨٥٤	تتكون متخلفة السداد من:
١٠,٩٩١	-	٥,٧٨٥	٥,٢٠٦	حتى ٣٠ يوماً
٤٣,٦٤٢	-	٩,٧١٦	٣٣,٩٢٦	٣٠ - ٦٠ يوماً
٣٧١,٣٣٤	-	٢٦,٤٣٥	٣٤٤,٨٩٩	٦٠ - ٩٠ يوماً
١٥,٤٩٧	-	١٥,٤٩٧	-	ليست متخلفة السداد ولا منخفضة القيمة درجة ١ - ٦ مخاطر منخفضة إلى معتدلة المخاطر
				درجة ٧ قائمة المراقبة





٣٥. إدارة المخاطر المالية (يتبع)

أ. مخاطر الائتمان (يتبع)

المجموع	المستوى ٣	المستوى ٢	المستوى ١
٤٩٩,٨٦٥ ١٢,٧١١	١٧,٨٠٩ ٧,٨٥١	٥٨,١٧١ ٢,٦٥٥	٤٢٣,٨٨٥ ٢,٢٠٥
٤٨٧,١٥٤	٩,٩٥٨	٥٥,٥١٦	٤٢١,٦٨٠
٣,٤٩٦ ٣,٠٨٦,٨٠٧	٣,٤٩٦ -	- ١٥٦,٠٠٤	- ٢,٩٣٠,٨٠٣
٣,٠٩٠,٣٠٣ ١٧,٢٣٢	٣,٤٩٦ ٣,٤٩٦	١٥٦,٠٠٤ ٨,٧٩٦	٢,٩٣٠,٨٠٣ ٤,٩٤٠
٣,٠٧٣,٠٧١	-	١٤٧,٢٠٨	٢,٩٢٥,٨٦٣
- ٢٠٥,١٤٤ ٣٤٢	- ١٦ -	- ٩٣٩ ٣٤٢	- ٢٠٤,١٨٩ -
٢٠٥,٤٨٦ ٣	١٦ -	١,٢٨١ ٣	٢٠٤,١٨٩ -
٢٠٥,٤٨٤	١٦	١,٢٧٨	٢٠٤,١٨٩
٦,٣٠١,٣٢١	٣٦,٠٦٧	٣٠٨,٥٠٨	٥,٩٥٦,٧٤٦

٣١ ديسمبر ٢٠٢٢

إجمالي القيمة الدفترية  
مطروحاً: الخسائر الائتمانية المتوقعة

صافي القيمة الدفترية

الاستثمار في الصكوك  
درجة ٨ - ١٠ منخفضة القيمة  
درجة ١ - ٦: منخفضة إلى معتدلة  
إجمالي القيمة الدفترية  
مطروحاً: الخسائر الائتمانية المتوقعة

صافي القيمة الدفترية

التزامات و ضمانات مالية  
درجة ٨ - ١٠ منخفضة القيمة  
درجة ١ - ٦: منخفضة إلى معتدلة  
درجة ٧ قئمة المراقبة  
إجمالي القيمة الدفترية (إيضاح ٣٥)  
مطروحاً: الخسائر الائتمانية المتوقعة

صافي القيمة الدفترية

مجموع صافي القيمة الدفترية





٣٥. إدارة المخاطر المالية (يتبع)

أ. مخاطر الائتمان (يتبع)

التعرضات الخاضعة لمخاطر الائتمان

٣١ ديسمبر ٢٠٢١

المجموع	المستوى ٣	المستوى ٢	المستوى ١	
٩٠٢,٤٢٧	-	-	٩٠٢,٤٢٧	أرصدة لدى البنوك وإيداعات لدى مؤسسات مالية درجة ١ - ٦ مخاطر منخفضة إلى معتدلة المخاطر
٩٠٢,٤٢٧	-	-	٩٠٢,٤٢٧	إجمالي القيمة الدفترية
-	-	-	-	مطروحاً: الخسائر الائتمانية المتوقعة
٩٠٢,٤٢٧	-	-	٩٠٢,٤٢٧	صافي القيمة الدفترية
٩٧,٥٩٢	٩٧,٥٩٢	-	-	تسهيلات التمويل درجة ١ - ١٠ منخفضة القيمة
٣٥,٩٣١	-	١٩,٣١٣	١٦,٦١٨	متخلفة السداد لكن غير منخفضة القيمة درجة ١ - ٦ مخاطر منخفضة إلى معتدلة المخاطر
٧,٥٥٥	-	٧,٥٣٦	١٩	درجة ٧ قائمة المراقبة
٤١,٨٠٢	-	٢٦,٤٩١	١٥,٣١١	تتكون متخلفة السداد من:
٢٨١	-	-	٢٨١	حتى ٣٠ يوماً
١,٤٠٣	-	٣٥٨	١,٠٤٥	٣٠ - ٦٠ يوماً
٧٥٣,٢١١	-	٦٦,٥٤٤	٦٨٦,٦٦٧	غير متخلفة السداد ولا منخفضة القيمة:
٦٩,٨٤٣	-	٦٤,٥٣٨	٥,٣٠٥	درجة ١ - ٦ مخاطر منخفضة إلى معتدلة المخاطر درجة ٧ قائمة المراقبة
٩٦٤,١٣٢	٩٧,٥٩٢	١٥٧,٩٣١	٧٠٨,٦٠٩	إجمالي القيمة الدفترية
٥٧,٣٥٨	٣٣,٤٦٧	٤,٦٤٥	١٩,٢٤٦	مطروحاً: الخسائر الائتمانية المتوقعة
٩٠٦,٧٧٤	٦٤,١٢٥	١٥٣,٢٨٦	٦٨٩,٣٦٣	صافي القيمة الدفترية
٣٣,٩٨٤	٣٣,٩٨٤	-	-	موجودات مشتراة لغرض التأجير درجة ١ - ١٠ منخفضة القيمة
١٦,٢٤٩	-	-	١٦,٢٤٩	متخلفة السداد لكن غير منخفضة القيمة درجة ١ - ٦ مخاطر منخفضة إلى معتدلة المخاطر
١,٤٧٧	-	٧٤٥	٧٣٢	درجة ٧ قائمة المراقبة
٨,٢٢٢	-	-	٨,٢٢٢	تتكون متخلفة السداد من:
١,٩٦٦	-	٦٤	١,٩٠٢	حتى ٣٠ يوماً
٧,٥٣٨	-	٦٨١	٦,٨٥٧	٣٠ - ٦٠ يوماً
٣٣٨,٣٩٢	-	٦٥,٢٦٨	٢٧٣,١٢٤	ليست متخلفة السداد ولا منخفضة القيمة
٢٨,٢١٥	-	٢٧,٥٦٥	٦٥٠	درجة ١ - ٦ مخاطر منخفضة إلى معتدلة المخاطر درجة ٧ قائمة المراقبة





٣٥. إدارة المخاطر المالية (يتبع)

أ. مخاطر الائتمان (يتبع)

المجموع	المستوى ٣	المستوى ٢	المستوى ١	
				٣١ ديسمبر ٢٠٢١
٤١٨,٣١٧	٣٣,٩٨٤	٩٣,٥٧٨	٢٩٠,٧٥٥	إجمالي القيمة الدفترية
١٤,٠٩١	١٠,٩٨٤	٢,٤٦٤	٦٤٣	مطروحاً: الخسائر الائتمانية المتوقعة
٤٠٤,٢٢٦	٢٣,٠٠٠	٩١,١١٤	٢٩٠,١١٢	صافي القيمة الدفترية
				الاستثمار في الصكوك
٣,٤٩٦	٣,٤٩٦	-	-	درجة ٨-١٠ منخفضة القيمة
٢,٥١٦,٦٤٩	-	٦٧,٠١١	٢,٤٤٩,٦٣٨	درجة ١-٦: منخفضة إلى معتدلة
٢,٥٢٠,١٤٥	٣,٤٩٦	٦٧,٠١١	٢,٤٤٩,٦٣٨	إجمالي القيمة الدفترية
١٤,٢٥٠	٣,٤٩٦	٣,٥٧١	٧,١٨٣	مطروحاً: الخسائر الائتمانية المتوقعة
٢,٥٠٥,٨٩٥	-	٦٣,٤٤٠	٢,٤٤٢,٤٥٥	صافي القيمة الدفترية
				التزامات و ضمانات مالية
١٦	١٦	-	-	درجة ٨-١٠ منخفضة القيمة
١٥٥,٣٨٨	-	١٦,٥٠١	١٣٨,٨٨٧	درجة ١-٦: منخفضة إلى معتدلة
٢٤	-	٢٤	-	درجة ٧ قائمة المراقبة
١٥٥,٤٢٨	١٦	١٦,٥٢٥	١٣٨,٨٨٧	إجمالي القيمة الدفترية (إيضاح ٣٥)
-	-	-	-	مطروحاً: الخسائر الائتمانية المتوقعة
١٥٥,٤٢٨	١٦	١٦,٥٢٥	١٣٨,٨٨٧	صافي القيمة الدفترية
٣,٩٦٧,٩٧٦	٢٣,٠١٦	١٧١,٠٧٩	٣,٧٧٣,٨٨١	مجموع صافي القيمة الدفترية

## الزيادة الجوهرية في المخاطر الائتمانية

عند تحديد ما إذا كانت مخاطر التعثر في السداد للتعرضات الخاضعة لمخاطر الائتمان قد زادت كثيراً منذ الاحتساب المبدئي عند تقدير الخسائر الائتمانية المتوقعة، يأخذ البنك بالاعتبار معلومات معقولة، وداعمة، وذات علاقة ومتوفرة بدون أي تكاليف أو جهد لا داعي لها. ويشمل ذلك كلاً من المعلومات والتحليلات الكمية والنوعية، بناء على الخبرات السابقة للبنك، والتقييم الائتماني المطلع، بما في ذلك المعلومات التطلعية.

عند تحديد ما إذا كانت المخاطر الائتمانية قد زادت كثيراً منذ الاحتساب المبدئي، يتم أخذ المعايير التالية بالاعتبار:

- تخفيض تصنيف المخاطر وفقاً للسياسة المعتمدة للخسائر الائتمانية المتوقعة.
- التسهيلات التي تم إعادة هيكلتها خلال الإثني عشر شهراً الماضية.
- مؤشرات نوعية
- تسهيلات مستحقة لأكثر من ٣٠ يوماً كما في تاريخ بيان المركز المالي، والتي تخضع للظن في الظروف المناسبة.





## ٣٥. إدارة المخاطر المالية (يتبع)

## أ. مخاطر الائتمان (يتبع)

## درجات تصنيف المخاطر الائتمانية

تقوم المجموعة بتخصيص كل تعرض لتصنيفات المخاطر الائتمانية، بناء على معلومات مختلفة، والتي تم تحديدها على أنها تتنبأ بمخاطر التعثر في السداد، وتطبيق احكام واجتهادات ائتمانية ذات خبرة. يتم تحديد درجات تصنيف المخاطر الائتمانية باستخدام عوامل نوعية وكمية، تشير وتدل على مخاطر التعثر في السداد. تختلف هذه العوامل تبعاً لطبيعة التعرض ونوع المقترض.

يتم تحديد ومعايرة تصنيفات المخاطر الائتمانية بحيث تتصاعد احتمالات التعثر في السداد مع تدهور المخاطر الائتمانية، وعلى سبيل المثال، فإن الفرق بين مخاطر التعثر في السداد بين تصنيف المخاطر الائتماني ١ و ٢ أصغر من الفرق بين تصنيف المخاطر الائتماني ٢ و ٣.

يتم تخصيص كل تعرض لتصنيفات المخاطر الائتمانية عند الإحتماب المبني، بناء على المعلومات المتوفرة عن المقترض. تخضع التعرضات للمراقبة المستمرة، مما قد يؤدي لنقل أحد التعرضات لدرجة تصنيف ائتماني مختلف. يتم تصنيف التعرضات على الدرجات من ١ إلى ١٠، بحيث تكون الدرجة ١ جيدة، والدرجة ٧ على قائمة المراقبة، والدرجات ٨ و ٩ و ١٠ هي درجات التعثر. تتضمن المراقبة عادة البيانات التالية:

## تعرضات الشركات

- المعلومات التي يتم الحصول عليها خلال المراجعة الدورية لملفات العميل، أي البيانات المالية المدققة، والحسابات الإدارية، والميزانيات والتوقعات. ومن الأمثلة على مجالات التركيز بوجه خاص: هوامش الربح الإجمالي، والنسب المالية، وتغطية خدمة الديون، والالتزام بشروط الائتمان، وجودة الإدارة، وتغييرات الإدارة العليا.
- معلومات من وكالات التصنيف الائتمانية، والمقالات الصحفية، والتغييرات في التصنيفات الائتمانية الخارجية.
- أسعار السندات المدرجة ومقايضات التعثر الائتمانية للمقترض، عند توفرها.
- التغييرات الجوهرية الفعلية والمتوقعة في البيئة السياسية، والتنظيمية، والتقنية للمقترض، أو في أنشطته التجارية.

## تعرضات التجزئة

- المعلومات التي يتم تجميعها داخلياً عن سلوك العملاء، على سبيل المثال الاستفادة من تسهيلات البطاقات الائتمانية.
- مقاييس القدرة على تحمل التكاليف
- معلومات خارجية من وكالات التصنيف الائتمانية، بما في ذلك درجات الائتمان للقطاع.

## جميع التعرضات

- سجل الدفع، ويشمل وضع المتأخرات، بالإضافة لمجموعة من المتغيرات حول نسب الدفع
- الاستفادة من الحد الأقصى الممنوح
- طلبات وفتح السماح.
- التغييرات الحالية والمتوقعة في الظروف التجارية والمالية والاقتصادية





٣٥. إدارة المخاطر المالية (يتبع)

أ. مخاطر الائتمان (يتبع)

#### استحداث مصطلح احتمالية حدوث التعثر في السداد

درجات تصنيف المخاطر الائتمانية هي بشكل رئيسي مدخلات لتحديد احتمالية حدوث التعثر في السداد. تقوم المجموعة بجمع معلومات الأداء والتعثر في السداد حول تعرضات المخاطر الائتمانية، والتي يتم تحليلها حسب المنطقة، وحسب نوع المنتج والمقترض، بالإضافة لدرجة التصنيف الائتماني.

تستخدم المجموعة النماذج الإحصائية لتحليل المعلومات التي يتم جمعها، وإعداد تقديرات احتمالية حدوث التعثر في السداد المتبقية للتعرضات، وكيف يتوقع أن تتغير مع مرور الزمن.

هذا التحليل يتضمن تحديد ومعايرة العلاقات بين التغيرات في معدلات التعثر في السداد، والتغيرات في عوامل الاقتصاد الكلي، بالإضافة للتحليل المتعمق في أثر بعض العوامل الأخرى (على سبيل المثال الخبرة في منح التسامح) على مخاطر التعثر في السداد. لمعظم التعرضات، عوامل الاقتصاد الكلي الرئيسية تشمل: نمو الناتج المحلي الإجمالي، ومعدلات الفائدة وأسعار النفط القياسية. بالنسبة للتعرضات للصناعات و/أو المناطق المعنية، قد يمتد التحليل إلى أسعار السلع و/أو العقارات.

بناء على توجيه لجنة مخاطر السوق بالمجموعة، والخبراء الاقتصاديين، وبالنظر في مجموعة متنوعة من المعلومات الفعلية والتوقعات الخارجية، تقوم المجموعة بصياغة وجهة نظر "الحالة الأساسية" للاتجاه المستقبلي للمتغيرات الاقتصادية ذات العلاقة، بالإضافة لمجموعة تمثيلية من سيناريوهات التوقع المحتملة الأخرى (رجاء الرجوع للمناقشات أدناه حول دمج المعلومات التطلعية). ثم تستخدم المجموعة هذه التوقعات لتعديل تقديراتها لاحتمالات حدوث التعثر في السداد.

#### تحديد ما إذا كانت مخاطر الائتمان قد زادت بصورة جوهرية

معايير تحديد ما إذا كانت مخاطر الائتمان قد زادت بصورة جوهرية تختلف حسب المحفظة، وتشمل تغييرات كمية في احتمالات حدوث التعثر في السداد، وعوامل نوعية، بما في ذلك الدعم على أساس التعثر.

تستخدم المجموعة خبرتها في التقديرات الائتمانية، وكلما أمكن، الخبرات السابقة ذات الصلة، أن تعرضاً ما قد شهد زيادة جوهرية في مخاطر الائتمان، وذلك بناء على مؤشرات نوعية معينة، والتي تعتبرها المجموعة مؤشراً على ذلك، والتي قد لا يعكس تأثيرها بشكل كامل على التحليل الكمي في الوقت المناسب.

المؤشرات النوعية تشمل معايير مختلفة تستخدم لبطاقات الائتمان لمحاظ مختلفة، والعقارات التجارية، إلخ.

على سبيل الاحتياط، تعتبر المجموعة أن الزيادة الجوهرية في مخاطر الائتمان وقعت عندما يكون الأصل مستحقاً لأكثر من ٣٠ يوماً. يتم تحديد أيام الاستحقاق من خلال حساب عدد الأيام منذ أقدم تاريخ مستحق لم يتم استلام الدفعة بالكامل. يتم تحديد مواعيد الاستحقاق بدون الأخذ بالاعتبار لأي فترة سماح قد تكون متاحة للمقترض. لغرض احتساب الخسائر الائتمانية للسنة المنتهية في ٣١ ديسمبر ٢٠٢١، طبق البنك الدعم لمدة ٧٤ يوماً مقابل ٣٠ يوماً، تماشياً مع التدابير الميسرة لمصرف البحرين المركزي.

تراقب المجموعة فعالية المعايير المستخدمة لتحديد الزيادات الجوهرية في مخاطر الائتمان من خلال المراجعة النورية للتأكد من:

- المعايير قادرة على تحديد الزيادات الجوهرية في مخاطر الائتمان قبل أن يصبح التعرض متعزراً.
- لا تتوافق المعايير مع النقطة الزمنية عندما يكون الأصل مستحقاً لأكثر من ٣٠ يوماً.
- لا يوجد قلب غير مبرر في مخصص الخسائر من التحويلات بين احتمالات حدوث التعثر في السداد لأثني عشر شهراً (المرحلة ١) و احتمالات حدوث التعثر في السداد لمدى الحياة (المرحلة ٢).





٣٥. إدارة المخاطر المالية (يتبع)

أ. مخاطر الائتمان (يتبع)

#### تعريف التعثر

تعتبر المجموعة التعرض الخاضع لمخاطر الائتمان متعثراً في الحالات التالية:

- من غير المحتمل أن يقوم المقرض بسداد التزاماته الائتمانية بالكامل، بدون الرجوع للمجموعة لإجراءات مثل استحقاق الأداة، (إذا كان يتم الاحتفاظ بها).
- كان على المقرض التزامات مستحقة لأكثر من ٩٠ يوماً، على أي التزامات جوهرية تجاه المجموعة.
- أصبح من المحتمل أن يقوم المقرض بإعادة هيكلة الأصل نتيجة الإفلاس، بسبب عدم قدرة المقرض على سداد التزاماته الائتمانية.

عند تقييم ما إذا كان المقرض متعثراً، تأخذ المجموعة بالاعتبار عوامل نوعية وكمية. إن تعريف التعثر يتماشى مع التعريف المطبق من قبل المجموعة لأغراض رأس المال التنظيمي.

#### دمج معلومات تطلعية

تقوم المجموعة بدمج معلومات تطلعية في كل من تقييمها إذا ما كانت المخاطر الائتمانية لأداة ما قد زادت بصورة جوهرية منذ الاحتساب المبدئي، وقياس الخسائر الائتمانية المتوقعة. بناء على توصية لجنة مخاطر السوق بالمجموعة والخبراء الاقتصاديين، وبالنظر في مجموعة متنوعة من المعلومات الفعلية والتوقعات الخارجية، تقوم المجموعة بصياغة وجهة نظر "الحالة الأساسية" للاتجاه المستقبلي للمتغيرات الاقتصادية ذات الصلة، بالإضافة لمجموعة تمثيلية من السيناريوهات الأخرى المتوقعة. هذه العملية تشمل وضع سيناريوهات اقتصادية إضافية، والاعتماد على الاحتمالات النسبية لكل نتيجة.

المعلومات الخارجية تتضمن المعلومات الاقتصادية والتوقعات التي تنشرها الجهات الحكومية والسلطات النقدية التي تعمل فيها المجموعة، والمنظمات الدولية، مثل منظمة التعاون الاقتصادي والتنمية، وصندوق النقد الدولي، وبعض خبراء التنبؤات في القطاع الخاص والأكاديمي.

الحالة الأساسية تمثل النتيجة الأكثر ترجيحاً وتتماشى مع المعلومات المستخدمة من قبل المجموعة لأغراض أخرى، مثل التخطيط الاستراتيجي وإعداد الميزانيات. السيناريوهات الأخرى تمثل نتائج أكثر تفاؤلاً، ونتائج أكثر تشاؤمية. تقوم المجموعة بإجراء اختبار الضغط بشكل دوري للخدمات الأكثر تطوراً، لمعايرة تحديدها لهذه السيناريوهات التمثيلية الأخرى.

قامت المجموعة بتحديد وتوثيق المحركات الرئيسية لمخاطر الائتمان والخسائر الائتمانية لكل محفظة من الأدوات المالية، وقدرت العلاقة بين المتغيرات الاقتصادية الكلية ومخاطر الائتمان والخسائر الائتمانية، باستخدام تحليل المعلومات التاريخية. تضمنت السيناريوهات المستخدمة كما في ٣١ ديسمبر ٢٠٢٢ النطاقات التالية من المؤشرات الرئيسية للدول المختارة، مثل معدلات البطالة، ومعدلات الأرباح، ونمو الناتج المحلي.

#### التعرضات الخاضعة لمخاطر الائتمان المعدلة

يجوز تعديل الشروط التعاقدية للتعرض الخاضع لمخاطر الائتمان لعدد من الأسباب، منها تغير ظروف السوق، والاحتفاظ بالعملاء، وعوامل أخرى ليست ذات صلة بالتدهور الائتماني الحالي أو المحتمل للعميل. عند تعديل شروط الأصل المالي، والذي لا ينتج عنه إلغاء احتساب الأصل، فإن تحديد ما إذا كانت المخاطر الائتمانية للأصل قد زادت بصورة جوهرية يعكس المقارنة بين:

- احتمالات حدوث التعثر عن السداد المتبقية لمدى الحياة كما في تاريخ بيان المركز المالي بناء على الشروط المعدلة.
- احتمالات حدوث التعثر عن السداد المتبقية لمدى الحياة بناء على المعلومات عند الاحتساب المبدئي والشروط التعاقدية الأصلية.







٣٥. إدارة المخاطر المالية (يتبع)

أ. مخاطر الائتمان (يتبع)

التعرضات الخاضعة لمخاطر الائتمان المعدلة (يتبع)

تقوم المجموعة بإعادة التفاوض حول القروض مع العملاء الذين يمرون بمصاعب مالية (يشار إليها "بأنشطة منح التسامح") لزيادة فرص التحصيل والحد من مخاطر التعثر في السداد. بموجب سياسة المجموعة لمنح التسامح، يتم منح التسامح على أساس انتقائي إذا كان المدين متخلفاً عن السداد حالياً، أو إذا كان هناك مخاطر كبيرة للتخلف عن السداد، أو إذا كان هناك دليل على أن المدين قد بذل جميع الجهود المعقولة للدفع بموجب الشروط التعاقدية الأصلية، ويتوقع أن يتمكن المدين من الوفاء بالشروط المعدلة.

تتضمن الشروط المعدلة عادة تمديد فترة الاستحقاق، وتغيير توقيت دفعات الفوائد، وتغيير شروط القرض. تخضع كل من قروض الأفراد والشركات لسياسة منح التسامح.

بشكل عام، يعد التسامح مؤشراً نوعياً على الزيادة الجوهرية في مخاطر الائتمان، وقد يمثل توقع التسامح دليلاً أن على التعرض ضعيف ائتمانياً / متعثر (راجع إيضاح رقم ٤). يحتاج العميل إلى إظهار وإثبات سلوك دفع جيد بثبات، على مدى فترة من الوقت (١٢ شهراً) قبل أن يتم التوقف عن اعتبار التعرض ضعيف ائتمانياً / متعثراً، أو إذا انخفضت احتمالية حدوث التعثر في السداد بحيث يتم قياس مخصص الخسارة مرة أخرى بمبلغ قياس الخسائر الائتمانية المتوقعة لفترة اثني عشر شهراً.

#### قياس الخسائر الائتمانية المتوقعة

الخسائر الائتمانية المتوقعة هي تقديرات مرجحة للخسائر الائتمانية. تقاس الخسائر الائتمانية بالقيمة الحالية لجميع العجوزات النقدية (أي الفرق بين التدفقات النقدية المستحقة للمنشأة وفقاً للعدد، والتدفقات النقدية التي تتوقع المجموعة استلامها). يتم خصم الخسائر الائتمانية المتوقعة بمعدل الفائدة الفعلي للتعرضات الخاضعة لمخاطر الائتمان.

أن المدخلات الرئيسية المستخدمة في قياس الخسائر الائتمانية المتوقعة هي المتغيرات التالية:

- ← احتمالية حدوث التعثر في السداد؛ (probability of default)
- ← الخسارة في حالة التعثر في السداد؛ (loss given default)
- ← قيمة التعرض للتعثر في السداد؛ (exposures at default).

تستمد هذه المعايير بصفة عامة من النماذج الإحصائية المطورة داخلياً والبيانات التاريخية الأخرى. ويتم تعديلها بحيث تعكس معلومات النظرة المستقبلية وذلك كما هو موضح أعلاه.

تقديرات احتمالية حدوث التعثر في السداد هي تقديرات في تاريخ معين، والتي يتم حسابها على أساس نماذج التقييم الإحصائية، ويتم تقييمها باستخدام أدوات تقييم مصممة وفقاً لمختلف فئات الأطراف الأخرى والتعرضات. تستند هذه النماذج الإحصائية على المعلومات المجمعة داخلياً، والتي تشمل عوامل كمية ونوعية. عند توفر معلومات السوق، من الممكن استخدامها لاستقاق احتمالية حدوث التعثر في السداد للأطراف الأخرى من الشركات الكبيرة. إذا كان الطرف الأخرى أو التعرض يتنقل بين فئات التصنيف، فإن ذلك سيؤدي لتغيير التقدير ذي العلاقة باحتمالية حدوث التعثر في السداد.





مجموعة جي اف انش المالية ش.م.ب

٩١

إيضاحات حول البيانات المالية الموحدة  
للسنة المنتهية في ٣١ ديسمبر ٢٠٢٢

بالآلاف الدولارات الأمريكية

٣٥. إدارة المخاطر المالية (يتبع)

أ. مخاطر الائتمان (يتبع)

قياس الخسائر الائتمانية المتوقعة (يتبع)

الخسارة في حالة التعثر في السداد هي حجم الخسائر المحتملة في حالة وجود التعثر في السداد. وتقدر المجموعة مُعاملات الخسارة في حالة التعثر في السداد استناداً إلى واقع خبراتها التاريخية لمعدلات استرداد المطالبات مقابل الأطراف الأخرى المتعثرة في السداد. نماذج الخسارة في حالة التعثر في السداد تأخذ بالاعتبار هيكل، و ضمانات، وأقدمية المطالبة، والقطاع التشغيلي للطرف الأخر، وتكاليف الاسترداد لأي ضمانات والتي تعتبر جزءاً لا يتجزأ من الأصل المالي. بالنسبة للموجودات التمويلية المضمونة بعقارات للتجزئة، فإن معدلات قيمة القرض إلى قيمة العقار هي معامل أساسي في تحديد الخسارة في حالة التعثر في السداد. وتحتسب على أساس التدفقات النقدية المخصومة باستخدام معدل الربح الفعلي كمعامل الخصم.

قيمة التعرض عند حدوث التعثر في السداد تمثل التعرض المتوقع في حالة التعثر عن السداد. تشتق المجموعة قيمة التعرض عند حدوث التعثر في السداد من التعرضات الحالية للأطراف المقابلة، والتغيرات المحتملة على المبلغ الحالي، والمسموح بها بموجب العقد، بما في ذلك الإطفاء. قيمة التعرض عند حدوث التعثر في السداد للأصل المالي هي إجمالي القيمة الدفترية. بالنسبة للالتزامات الإقراض والضمانات المالية، فإن قيمة التعرض للتعثر في السداد تشمل المبلغ المسحوب، بالإضافة للمبالغ المستقبلية المحتملة التي يمكن سحبها بموجب العقد، والتي يتم تقديرها بناء على الملاحظات التاريخية.

الجدول التالي يوضح التسويات من الأرصدة الافتتاحية إلى الأرصدة الختامية لمخصص الخسائر: الخسائر الائتمانية المتوقعة لفترة اثني عشر شهراً، والخسائر الائتمانية المتوقعة لمدى الحياة، والضعيفة ائتمانياً.

المجموع ٢٠٢٢	الخسائر الائتمانية المتوقعة لمدى الحياة - ضعيفة ائتمانياً (المرحلة ٣)	الخسائر الائتمانية المتوقعة لمدى الحياة - ليست ضعيفة ائتمانياً (المرحلة ٢)	الخسائر الائتمانية المتوقعة للإثني عشر شهراً (المرحلة ١)
١٠١,٥٨٥	٦٣,٢٩٧	١٠,٦٣٢	٢٧,٦٥٦
-	(١,٠٧٢)	(٢,٠٥٦)	٣,١٢٨
-	(٨,١٥٥)	١,٧٣٨	٦,٤١٧
-	١٨٣	(٣٤)	(١٤٩)
(١٤,٠١٢)	(١٤,٠١٢)	-	-
٣,٣١٠	(٣,٣٨٦)	١٠,٥٠٥	(٣,٨٠٩)
٩٠,٨٨٣	٣٦,٨٥٥	٢٠,٧٨٥	٣٣,٢٤٣

٢٠٢٢

الرصيد في ١ يناير  
المحول إلى الخسائر الائتمانية المتوقعة لأثني  
عشر شهراً  
المحول إلى الخسائر الائتمانية المتوقعة لمدى  
الحياة - ليست ضعيفة ائتمانياً  
المحول إلى الخسائر الائتمانية المتوقعة لمدى  
الحياة - ضعيفة ائتمانياً

شطب  
مخصص السنة

الرصيد في ٣١ ديسمبر





٣٥. إدارة المخاطر المالية (يتبع)

أ. مخاطر الائتمان (يتبع)

قياس الخسائر الائتمانية المتوقعة (يتبع)

ما يلي تفصيل الخسائر الائتمانية المتوقعة بحسب فئة الأصول في بيان المركز المالي والالتزامات خارج الميزانية العمومية:

المجموع ٢٠٢٢	الخسائر الائتمانية المتوقعة لمدى الحياة - ضعيفة انتمائياً (المرحلة ٣)	الخسائر الائتمانية المتوقعة لمدى الحياة - ليست ضعيفة انتمائياً (المرحلة ٢)	الخسائر الائتمانية المتوقعة للإثني عشر شهرًا (المرحلة ١)
١٣	-	٢	١١
١٦,٩٦٢	٢,٦٨٤	٨,٧٩٦	٥,٤٨٢
٦٤,٣٧٣	٣٤,٣٣٢	١١,٩١١	١٨,١٣٠
٩,٣١٦	-	٧٦	٩,٢٤٠
٤٢	-	-	٤٢
٣٤٠	١٦	١٧٧	١٤٧
٩٠,٨٨٣	٣٦,٨٥٥	٢٠,٧٨٥	٣٣,٢٤٣

٢٠٢٢

أرصدة لدى البنوك  
محفظة الخريزة  
موجودات التمويلات  
ذمم مالية منبئة أخرى  
استثمارات مشتركة  
التزامات وعقود ضمانات مالية

الرصيد في ٣١ ديسمبر

المجموع ٢٠٢١	الخسائر الائتمانية المتوقعة لمدى الحياة - ضعيفة انتمائياً (المرحلة ٣)	الخسائر الائتمانية المتوقعة لمدى الحياة - ليست ضعيفة انتمائياً (المرحلة ٢)	الخسائر الائتمانية المتوقعة للإثني عشر شهرًا (المرحلة ١)
٧٠,٨١٥	٤٢,٢٠٠	٦,٢٧١	٢٢,٣٤٤
-	(١,٧٤٠)	(١,٧٧٢)	٣,٥١٢
-	(٨٩٩)	٣,٩٢٨	(٣,٠٢٩)
-	٩٤٧	(٥١٢)	(٤٣٥)
(٤,٨١١)	(٤,٨١١)	-	-
٣٥,٥٨١	٢٧,٦٠٠	٢,٧١٧	٥,٢٦٤
١٠١,٥٨٥	٦٣,٢٩٧	١٠,٦٣٢	٢٧,٦٥٦

٢٠٢١

الرصيد في ١ يناير  
المحول إلى الخسائر الائتمانية المتوقعة لإثني  
عشر شهرًا  
المحول إلى الخسائر الائتمانية المتوقعة لمدى  
الحياة - ليست ضعيفة انتمائياً  
المحول إلى الخسائر الائتمانية المتوقعة لمدى  
الحياة - ضعيفة انتمائياً

شطب  
مخصص السنة

الرصيد في ٣١ ديسمبر





## ٣٥. إدارة المخاطر المالية (يتبع)

ما يلي تفصيل الخسائر الائتمانية المتوقعة بحسب فئة الأصول في بيان المركز المالي والالتزامات خارج الميزانية العمومية:

المجموع ٢٠٢١	الخسائر الائتمانية المتوقعة لمدى الحبة - ضعيفة ائتمانياً (المرحلة ٣)	الخسائر الائتمانية المتوقعة لمدى الحبة - ليست ضعيفة ائتمانياً (المرحلة ٢)	الخسائر الائتمانية المتوقعة للإثني عشر شهرًا (المرحلة ١)	٢٠٢١
٢٤	-	-	٢٤	أرصدة لدى البنوك
١٤,٢٥١	٣,٤٩٦	٣,٥٢٣	٧,٢٣٢	محفظه الخزينة
٧١,٤٤٩	٤٤,٤٥٤	٧,١٠٩	١٩,٨٨٦	موجودات التمويلات
١٥,٦٣٤	١٥,٣٢٩	-	٣٠٥	نعم مالية منبينة أخرى
٢٢٧	١٨	-	٢٠٩	القرارات و عقود ضمانات مالية
١٠١,٥٨٥	٦٣,٢٩٧	١٠,٦٣٢	٢٧,٦٥٦	الرصيد في ٣١ ديسمبر

## تسهيلات أعيد التفاوض عليها

خلال السنة، قامت المجموعة بإعادة التفاوض على بعض التسهيلات بمبلغ ٦,٧٨٨ ألف دولار أمريكي (٢٠٢١: ٥٠,٩٤٢ ألف دولار أمريكي)، منها ٢,٤٤٠ ألف دولار أمريكي (٢٠٢١: ٤٧,٩٣٦ ألف دولار أمريكي) تم تصنيفها كتمويلات ليست متخلفة السداد ولا منخفضة القيمة كما في ٣١ ديسمبر ٢٠٢٢. الشروط المعاد التفاوض بشأنها عادة ما تتطلب سداد الأرباح المتخلفة السداد حتى تاريخه على التسهيل و/أو دفع جزئي للمبلغ الرئيسي و/أو الحصول على ضمانات إضافية. التسهيلات المعاد التفاوض بشأنها تخضع لتقييمات الائتمان المعدلة، ومراجعة مستقلة من قبل قسم إدارة المخاطر. من مجموع التسهيلات المتخلفة السداد والبالغة ٣٨٧,٦٢٣ ألف دولار أمريكي (٢٠٢١: ١٠٨,٤٨٨ ألف دولار أمريكي) فإن الأقساط المتخلفة السداد فقط تبلغ ٦١,٦٢٣ ألف دولار أمريكي (٢٠٢١: ٤٨,٥٦٠ ألف دولار أمريكي) كما في ٣١ ديسمبر ٢٠٢٢.

## مخصصات الإنخفاض في القيمة

تقوم المجموعة بإحتساب مخصصات للإنخفاض في القيمة على الموجودات المصنفة ضمن درجة ٨ و ٩ و ١٠ بصفة فردية. يتم ذلك بناءً على القيمة الحالية للتدفقات النقدية المستقبلية المتوقعة من هذه الموجودات وقيمة الضمانات المتوفرة. قام البنك بعمل مخصص على أساس جماعي لخسائر الإنخفاض في القيمة بناءً على تقديرات الإدارة لخسائر حدثت ولكن لم يتم التعرف عليها نظراً للظروف الاقتصادية والائتمانية الحالية.

## أساس عدم الإستحقاق

تقوم المجموعة بتصنيف موجودات التمويلات و الصكوك في وضع غير مستحق إذا ما انقضى موعد استحقاقها أكثر من ٩٠ يوماً، أو كان هناك مجال معقول للشك في القدرة على تحصيل المبالغ المستحقة. لا يتم احتساب الربح على هذه التمويلات في بيان الدخل إلا عند سداد المستحقات من قبل المقترض أو عند رفع درجة التعرض للوضع العادي.





٣٥. إدارة المخاطر المالية (يتبع)

أ. مخاطر الائتمان (يتبع)

#### سياسة الشطب

تقوم المجموعة بشطب إجمالي القيمة الدفترية للأصل المالي عندما يكون للمجموعة توقعات معقولة بأن الأصل المالي غير قابل للتحويل كلياً أو جزئياً. لا تتوقع المجموعة أية استردادات جوهرية من المبالغ المشطوبة. مع ذلك، يمكن أن تخضع الموجودات المالية المشطوبة لإجراءات التنفيذ بغرض الالتزام بإجراءات المجموعة لاسترداد المبالغ المتخلفة السداد. خلال السنة، قامت المجموعة بشطب تسهيلات مالية بمبلغ ١٤,٠١٢ ألف دولار أمريكي (٢٠٢١: ١٢ ألف دولار أمريكي) والتي انخفضت قيمتها بالكامل. قامت المجموعة باسترداد ٤,٧٩٦ ألف دولار أمريكي (٢٠٢١: ١,٩١٨ ألف دولار أمريكي) مقابل تسهيلات مالية مشطوبة في سنوات سابقة.

#### الضمانات

تحتفظ المجموعة بضمانات تتعلق بموجودات التمويلات و ذمم مدينة تتعلق بموجودات مشتاة لغرض التأجير على هيئة رهن عقاري، أو أوراق مالية مدرجة، أو أصول وضمانات أخرى. تستند تقديرات القيمة العادلة على قيمة الرهن المقيمة بتاريخ التمويل، وتتم مراجعتها وتحديثها عند وضع القرض في قائمة المراقبة، ويتم مراقبته بصورة أكبر. غالباً لا يتم الاحتفاظ برهن مقابل التعرض لمخاطر من بنوك ومؤسسات مالية أخرى. القيمة العادلة للرهن والضمانات الأخرى المحتفظ بها في مقابل الموجودات المالية موضحة في الجدول التالي. ويتضمن ذلك قيمة الضمانات المالية من البنوك، ولا يتضمن الضمانات من الشركات والأفراد إذ أنه من الصعب تحديد قيمها. قيمة الضمانات التي تم اعتبارها لغرض الإفصاح مقيدة إلى حد التعرضات القائمة.





٣٥. إدارة المخاطر المالية (يتبع)

أ. مخاطر الائتمان (يتبع)

كما في ٣١ ديسمبر ٢٠٢١			كما في ٣١ ديسمبر ٢٠٢٢			
المجموع	موجودات مشتركة لغرض التأجير (بما في ذلك الإيجارات الممنوحة)	موجودات التمويل	المجموع	موجودات مشتركة لغرض التأجير (بما في ذلك الإيجارات الممنوحة)	موجودات التمويل	
٨١,٨٢٥	٣٤,٢٤١	٤٧,٥٨٤	٩٧,٨٨٦	٥٠,٥٩٤	٤٧,٢٩٢	مقابل منخفضة القيمة:
٣,٢٤٩	-	٣,٢٤٩	٥,٩٨٧	-	٥,٩٨٧	عقارات
						أخرى
١٣٠,٩٤٧	٦٥,٦٠٥	٦٥,٣٤٢	١١٩,٥٢٨	٣٧,٥٨٩	٨١,٩٣٩	مقابل متخلفة السداد ولكن غير منخفضة القيمة
١,٧٥٦	-	١,٧٥٦	١,٠٥٣	-	١,٠٥٣	عقارات
						أخرى
٦٩٨,٠٧١	٣٠٤,٢٠٤	٣٩٣,٨٦٧	١,٨٤٢,٥٦٣	٨٠٤,٤٨٣	١,٠٣٨,٠٨٠	مقابل غير متخلفة السداد وغير منخفضة القيمة
٤٨,٤٧٥	-	٤٨,٤٧٥	١١٧,٠٤٨	-	١١٧,٠٤٨	عقارات
						أخرى
٩٦٤,٣٢٣	٤٠٤,٠٥٠	٥٦٠,٢٧٣	٢,١٨٤,٠٦٥	٨٩٢,٦٦٦	١,٢٩١,٣٩٩	المجموع

بلغ متوسط نسبة تغطية الضمان على التمويلات المضمونة ١٤٩,٧١٪ كما في ٣١ ديسمبر ٢٠٢٢ (٣١ ديسمبر ٢٠٢١: ١٤٨,٩٩٪).

## مخاطر التمرکز

التوزيع الجغرافي والقطاعي للموجودات والمطلوبات مبين في إيضاح ٣١ (أ) و(ب).

تنتج مخاطر التمرکز عندما يعمل عدة أطراف من أنشطة اقتصادية متشابهة أو أنشطة في نفس المنطقة الجغرافية أو لهم خصائص اقتصادية متشابهة قد تؤثر بدرجة متشابهة على مقدرتهم لسداد التزاماتهم نتيجة لتغيرات في المناخ الاقتصادي أو السياسي أو ظروف أخرى. تسعى المجموعة إلى إدارة مخاطر التمرکز من خلال وضع والمراقبة المستمرة لحدود مخاطر التمرکز الجغرافي والقطاعي.





٣٥. إدارة المخاطر المالية (بتبع)

أ. مخاطر الائتمان (بتبع)

فيما يلي تحليل لتركز مخاطر الائتمان لموجودات التمويل للأعمال التجارية للمجموعة كما في تاريخ نهاية السنة:

كما في ٣١ ديسمبر ٢٠٢١			كما في ٣١ ديسمبر ٢٠٢٢			التركز حسب القطاع
المجموع	موجودات مشتراة لغرض التأجير	موجودات التمويل	المجموع	موجودات مشتراة لغرض التأجير	موجودات التمويل	
١٢,١٥٦	-	١٢,١٥٦	٩,٢٤٧	-	٩,٢٤٧	الأصل المصرفية والتمويل
٥٧٥,٩٠٣	٣٤٠,٠٥٨	٢٣٥,٨٤٥	٧٠٨,٧٩٣	٤١٥,٨٤٩	٢٩٢,٩٤٤	القطاع العقاري
١٤٣,٧١٤	-	١٤٣,٧١٤	١٣٨,٨٨٦	-	١٣٨,٨٨٦	الإنشاء
١٣٦,٤٦٤	-	١٣٦,٤٦٤	١٣٣,٧٠٦	-	١٣٣,٧٠٦	التجارة
٣٥,٩٢٣	-	٣٥,٩٢٣	١٤٤,١٤٣	-	١٤٤,١٤٣	الصناعة
٤٠٦,٨٤٢	٦٤,١٧٠	٣٤٢,٦٧٢	٣٠٠,٤٦٣	٧١,٣٠٥	٢٢٩,١٥٨	أخرى
١,٣٦١,٠٠٢	٤٠٤,٢٢٨	٩٠٦,٧٧٤	١,٤٣٥,٢٣٨	٤٨٧,١٥٤	٩٤٨,٠٨٤	مجموع القيمة النظرية

## ب. مخاطر السيولة

ان مخاطر السيولة هي مخاطر عدم قدرة المجموعة في الحصول على الأموال اللازمة لسداد التزاماتها المتعلقة بأدائها المالية والتي يتم تسديدها نقداً أو باستخدام أصل مالي آخر.

## إدارة مخاطر السيولة

تهدف طريقة المجموعة في إدارة السيولة إلى التأكد من توافر السيولة في كل الأحوال لسداد التزاماتها عند حلول أجلها سواء في الظروف الاعتيادية أو الصعبة دون تكبد خسائر غير مقبولة أو خسارة السمعة التجارية للمجموعة.

أعلن مصرف البحرين المركزي عن إجراءات مختلفة لمعالجة آثار جائحة الكورونا (كوفيد-١٩) ولتخفيف السيولة في القطاع المصرفي بما في ذلك، إعادة الشراء الميسرة بنسبة صفر بالمائة، وخفض نسبة الاحتياطي النقدي من ٥٪ إلى ٣٪؛ وخفض نسبة معدل تغطية السيولة و معدل صافي التمويل المستقر من ١٠٠٪ إلى ٨٠٪؛



إيضاحات حول البيانات المالية الموحدة  
للسنة المنتهية في ٣١ ديسمبر ٢٠٢٢

بالآلاف الدولارات الأمريكية

٣٦. إدارة المخاطر المالية (يتبع)

## ب. مخاطر السيولة (يتبع)

يستلم قسم الخزينة المعلومات من وحدات الأعمال الأخرى بخصوص نوعية سيولة الموجودات والمطلوبات المالية وتفاصيل التدفقات النقدية المتوقعة من الأعمال المستقبلية. يقوم قسم الخزينة بالاحتفاظ بمحفظة موجودات سائلة قصيرة الأجل تتكون من ودائع قصيرة الأجل لدى مؤسسات مالية وتسهيلات من البنوك للتأكد من توافر سيولة كافية لكل المجموعة. تتم تلبية متطلبات السيولة لوحدات الأعمال من خلال قسم الخزينة لتغطية أية تقلبات قصيرة الأجل للاستجابة إلى متطلبات السيولة الهيكلية طويلة الأجل.

يتم مراقبة مستوى السيولة بصورة يومية ويتم عمل اختبارات دورية لضغوطات السيولة وفقاً لعدة سيناريوهات تغطي الوضع الإعتيادي والظروف الأكثر صعوبة في الأسواق. تتم مراجعة كل سياسات وإجراءات السيولة من قبل لجنة التدقيق والمخاطر المنبثقة من مجلس الإدارة. تغطي التقارير اليومية مستوى السيولة للبنك ويتم عرضها على لجنة الإدارة التنفيذية. بالإضافة لذلك، يتم رفع تقارير فصلية عن وضع السيولة لمجلس الإدارة من قبل قسم إدارة المخاطر.

إن الجدول أدناه يوضح التدفقات النقدية غير المخصصة على المطلوبات المالية للمجموعة، بما في ذلك عقود الضمانات المالية الصادرة والالتزامات المالية غير المحتسبة بناءً على أقرب تاريخ استحقاقها التعاقدية. بالنسبة لعقود الضمانات المالية الصادرة، فإن أقصى مبلغ للضمان يخصص لأقرب فترة التي يمكن استدعاء الضمان فيها. قد تختلف التدفقات النقدية المقدرة لهذه الأدوات المالية اختلافاً جوهرياً عن هذا التحليل. راجع إيضاح رقم ٣١ للاستحقاقات التعاقدية للموجودات والمطلوبات.

القيمة الدفترية	إجمالي التدفقات النقدية غير المخصصة						٣١ ديسمبر ٢٠٢٢
	المجموع	أكثر من ٣ سنوات	١ إلى ٣ سنوات	٦ أشهر إلى سنة	٣ إلى ٦ أشهر	لغاية ٣ أشهر	
١٢٣,٣٠٠	١٢٣,٣٠٠	-	-	٣٥,٨١٢	-	٨٧,٤٨٨	المطلوبات المالية أموال المستثمرين
٣,٧٩٠,٨٧٠	٣,٧٩٠,٨٧٠	٦٢,٦٨٠	٢١٠,٥٥٤	٦٣٩,٤١٩	٥١٦,٢٥٣	٢,٣٦١,٩٦٤	إيداعات من مؤسسات مالية
١,٠٦٤,٢٥٨	١,٠٦٤,٢٥٨	١٠٨,٥٩٥	٤٢٣,٠٢٥	٢٥١,٠٣٤	١٢١,٨٦٥	١٥٩,٧٣٩	إيداعات من مؤسسات غير مالية وأفراد
١٣١,٢٣٤	١٣١,٢٣٤	٥٤,٥٥٧	٥٤,٥٥٧	-	١٦,٦٢٣	٥,٤٩٧	حسابات جارية للعلماء
١,٩٤٢,١٩٨	١,٩٤٢,١٩٨	٣٠٥,٧٠٦	٦٤٩,١٧٢	٢٧٦,٢٠٠	١٩٢,٠٧٤	٥١٩,٠٤٦	تمويلات لأجل ذمم دائنة ومصروفات مستحقة
٤٢٣,٣٦٣	٤٢٣,٣٦٣	-	٤٢,٤٤٦	٣٦,٣٩٠	١١٦,٧٦٣	٢٢٧,٧٦٤	مجموع المطلوبات
٧,٤٧٥,٢٢٣	٧,٤٧٥,٢٢٣	٥٣١,٥٣٨	١,٣٧٩,٧٥٤	١,٢٣٨,٨٥٥	٩٦٣,٥٧٨	٣,٣٦١,٤٩٨	حقوق ملكية حاملي حسابات الاستثمار
١,٢١٣,٦٧٤	١,٩٥٧,٤٧٥	٧٠٣,٦٦٤	٢٨٨,٤٧٠	٨٦,٥٤٦	٣٥,٤٠٦	٨٤٣,٣٨٩	التزامات ومطلوبات طائرة
٢٠٥,٤٨٤	٢٠٥,٥٩٨	٢٣٤	٩٥,٦٦٤	٤٨,٩٢٣	٤,٠٩٨	٥٦,٦٧٩	

يهدف إدارة مخاطر السيولة الناتجة من المطلوبات المالية، تسعى المجموعة لتملك موجودات سائلة تتكون من النقد وما في حكمه، واستثمارات في صناديق مدارة، وأسهم الخزينة التي يوجد لها سوق نشط وسائل. يمكن بيع هذه الموجودات بسرعة للوفاء بمتطلبات السيولة. بالإضافة لذلك، تركز المجموعة على تطوير تدفق ثابت من الإيرادات، وقامت بخطوات لخفض التكاليف من شأنها تحسين تدفقاتها النقدية التشغيلية.







٣٥. إدارة المخاطر المالية (يتبع)

ب. مخاطر السيولة (يتبع)

القيمة الدفترية	إجمالي التدفقات النقدية غير المخصصة					
	المجموع	أكثر من ٣ سنوات	١ إلى ٣ سنوات	٦ أشهر إلى سنة	٣ إلى ٦ أشهر	لغاية ٣ أشهر
٢١٦,٧٦٢	٢١٦,٧٦٢	-	-	٦٣,٨٣٧	-	١٥٢,٩٢٥
٢,٢٧٨,٤٨٠	٢,٢٧٨,٤٨٠	٩٣,٨٨٩	١٨,٨١٤	٤١٥,٥٠٦	٥٩١,٦٧٤	١,١٥٨,٦٠٢
٧٧٣,٦١٢	٧٧٣,٦١٢	١١,٥٦٨	١٧١,٨٨٣	٢٣٧,٥٢٠	١٤٣,٩٩٣	٢٠٨,٦٤٨
١٣٣,٠٤٦	١٣٣,٠٤٦	٥١,٧٨٠	١٦,٩٥٨	١٤,٨٤٦	١٣,٦٦٦	٣٥,٨٠١
١,٧٥٠,٦٦٧	١,٧٥٠,٦٦٧	٣٩٠,٦٥٥	٨٤,٠٣١	٥١٢,٤٧٥	١٨٥,٤٩٤	٥٧٨,٠١٢
٤٠٤,٦٥٤	٤٠٤,٦٥٤	-	٥٦,٥٨١	٢٢٩,٢٨٦	٢٢,٢٢٥	٩٦,٥٦٢
٥,٥٥٧,٢٢١	٥,٥٥٧,٢٢١	٥٤٧,٨٩٢	٣٤٨,٢٦٧	١,٤٧٣,٤٦٠	٩٥٧,٠٥٢	٢,٢٣٠,٥٥٠
١,٣٥٨,٣٤٤	٢,١٠٢,١٤٤	٢٣٩,١٢٧	٢٣٥,٥٩٧	٣٧٧,٠٤٢	٢٦٩,٢٩٧	٩٨١,٠٨١
١٥٥,٤٢٨	١٥٥,٥٤٣	١٦,١٢٨	١١٨,٦١١	١٧,٢٦٨	٣,٣٠٨	٢٢٨

## مقاييس السيولة

يتم إدارة السيولة على مستوى كل وحدة عمل، وهي ليست مقياس للمجموعة. يتبع البنك مقاييس داخلية محددة للسيولة. إن هذه المصفوفات تهدف لعكس وضع السيولة بشكل أفضل من وجهة نظر التدفقات النقدية، ولتحديد هدف للمجموعة. هذه المقاييس هي نسبة تغطية السيولة ونسبة صافي التمويل المستقر، ومخزون الأصول السائلة.

ولهذا الغرض فإن مقياس نسبة تغطية السيولة يستند على معيار داخلي محدد من قبل الإدارة، والذي يحدد مبلغ الموجودات السائلة (بما في ذلك الإيداعات بين البنوك) التي يحتفظ بها البنك والتي يمكن استخدامها لمقاصة صافي التدفقات النقدية (خلال فترة ٣٠، أو ٦٠، أو ٩٠ يوماً). نسبة صافي التمويل المستقر يقيس مصادر التمويل طويلة الأجل المستقرة التي تستخدمها مؤسسة بالنسبة إلى صفات السيولة للموجودات الممولة، واحتمال الاستدعاءات الطارئة على التمويلات السائلة الناشئة من الإرتباطات والالتزامات غير المضمنة في الميزانية العمومية.





## ٣٦. إدارة المخاطر المالية (بتبع)

## ب. مخاطر السيولة (بتبع)

تفاصيل نسبة الموجودات السائلة مقابل مجموع الموجودات بتاريخ نهاية السنة وخلال السنة كما يلي:

موجودات سائلة/ مجموع الموجودات	
٢٠٢١	٢٠٢٢
%٤٧,١٦	%٥١,٩٣
%٤٣,١٤	%٤٨,٠٤
%٤٧,١٦	%٥١,٩٣
%٤٠,١٤	%٤٥,٦٥

٣١ ديسمبر  
متوسط السنة  
الحد الأقصى للسنة  
الحد الأدنى للسنة

تم تطوير نسبة تغطية السيولة لتعزيز المرونة قصيرة الأجل لمحفظة مخاطر سيولة البنك. تهدف متطلبات نسبة تغطية السيولة لضمان أن البنك يملك مخزون كافي من الموجودات السائلة عالية الجودة غير المرتبطة، والتي تتكون من موجودات التي يمكن تحويلها للنقد فوراً للوفاء باحتياجاتها من السيولة لفترة ٣٠ يوماً. إن مخزون الموجودات السائلة عالية الجودة الغير مرتبطة يجب أن يسمح للبنك من البقاء ٣٠ يوماً تحت سيناريو الضغط، وهو الوقت الذي ستتحذ فيه الإدارة الإجراءات التصحيحية المناسبة لإيجاد الحلول اللازمة لأزمة السيولة.

تحتسب نسبة تغطية السيولة كنسبة من مخزون الموجودات السائلة عالية الجودة على صافي التدفقات النقدية للخارج على مدار ٣٠ يوماً تقويمياً. حتى ٣١ ديسمبر ٢٠٢٢، يتحين على البنك الاحتفاظ بنسبة تغطية سيولة أكبر من ٨٠٪. كما في ٣١ ديسمبر ٢٠٢٢، بلغت نسبة تغطية السيولة للبنك ١٣٤٪.

متوسط الرصيد		مخزون الموجودات السائلة عالية الجودة صافي التدفقات النقدية نسبة تغطية السيولة % الحد الأدنى المطلوب من قبل مصرف البحرين المركزي
٣١ ديسمبر ٢٠٢١	٣١ ديسمبر ٢٠٢٢	
٢٩٢,٩٩٨	٢٧٢,٤٢٩	
١٤٨,٥٩٩	٢١٣,٠٥٥	
%٢٢١	%١٣٤	
%٨٠	%١٠٠	

نسبة صافي التمويل المستقر تهدف لتعزيز مرونة محافظ مخاطر سيولة البنك، وتحفيز القطاع المصرفي على مدى فترة زمنية أطول. تتطلب نسبة صافي التمويل من البنوك الاحتفاظ محفظة تمويل مستقرة فيما يتعلق بتكوين موجوداتها وأنشطتها خارج الميزانية العمومية. إن هيكل التمويل المستقر يهدف للتقليل من احتمالية أن تؤدي أي اضطرابات في مصادر التمويل المعتادة للبنك، إلى تدهور وضع السيولة بطريقة ستؤدي لزيادة مخاطر فشله، وربما تؤدي لضغوط نظامية بشكل أوسع. إن حدود نسبة صافي التمويل المستقر تحد من مخاطر المبالغة في التمويلات بالجملة قصيرة الأجل، ويشجع تقييماً أفضل لمخاطر التمويل في جميع البنود المدرجة والبنود خارج الميزانية العمومية، ويدعم استقرار التمويل.

إن نسبة صافي التمويل المستقر هي نسبة مئوية محتسبة "كالتحويل المستقر المتاح" مقسوماً بـ "التمويل المستقر المطلوب". حتى ٣١ ديسمبر ٢٠٢١، يتطلب من البنك الاحتفاظ بصافي نسبة التمويل المستقر أكبر من ٨٠٪. كما في ٣١ ديسمبر ٢٠٢٢، بلغت صافي نسبة التمويل المستقر للبنك ١١١٪.





١٠٠

## مجموعة جي اف اتش المالية ش.م.ب

إيضاحات حول ابيانات المالية الموحدة  
للسنة المنتهية في ٣١ ديسمبر ٢٠٢٢

بالآلاف الدولارات الأمريكية

٣٥. إدارة المخاطر المالية (يتبع)

ب. مخاطر السيولة (يتبع)

الرقم	البيد	لا يوجد استحقاق محدد	أقل من ٦ أشهر	أكثر من ٦ أشهر وأقل من سنة واحدة	أكثر من سنة واحدة	مجموع القيمة الموزونة
<b>التمويل المستقر المتاح (ASF):</b>						
١	رأس المال:					
٢	رأس المال التنظيمي	١,٠٠٤,٩٧٤	-	-	٥٣,١٧١	١,٠٥٨,١٤٥
٣	أموال رأس المال الأخرى	-	-	-	-	-
٤	ودائع الأفراد، وودائع العملاء من الشركات الصغيرة:					
٥	ودائع مستقرة	-	١٥٨,٠٥٦	١٥,٠٧٦	٢٦,٠٥٤	١٩٠,٥٣٠
٦	ودائع أقل استقراراً	-	١,٦٨٤,٨٦٧	٤٢٣,٨٠٣	٣٢٨,٣٥٥	٢,٤٣٦,١٥٨
٧	تمويلات بالجملة:					
٨	ودائع تشغيلية	-	-	-	-	-
٩	تمويلات بالجملة أخرى	-	٣,٥٤٨,٠٥٥	٩٣١,٤٦٤	١,٣٠٣,٥٤٢	٥,٧٨٣,٠٦١
١٠	مطلوبات أخرى:					
١١	نسبة صافي التمويل المستقر لمطلوبات عقود التحريم المتوافقة مع الشريعة الإسلامية	-	-	-	-	-
١٢	جميع المطلوبات الأخرى غير المتضمنة في الفئات أعلاه	-	٣١١,٣٧١	-	٤٣,٢٠١	٣٥٤,٥٧٢
١٣	مجموع التمويل المستقر المتاح	-	٥,٥٩١,٠٥٥	٥٧٩,٣٥٤	٤٠٧,٠٧٦	٦,٥٧٧,٤٨٥
<b>التمويل المستقر المطلوب (RSF):</b>						
١٤	مجموع صافي التمويل المستقر لسجلات السيولة عالية الجودة	١,٧٦١,٧٦٦	-	-	-	٨٧,٠٤٨
١٥	ودائع محتفظ بها لدى مؤسسات مالية أخرى لأغراض تشغيلية	-	-	-	-	-
١٦	تمويلات من منظمة الأداء والصكوك والأوراق المالية:					
١٧	تمويلات من منظمة الأداء للمؤسسات المالية حسب موجودات السيولة عالية الجودة من المستوى ١	-	١,٥٧٦,٩١٦	-	٧٩٠,٤٢٥	٢,٣٦٧,٣٤١
١٨	تمويلات من منظمة الأداء للمؤسسات المالية المضمونة بموجودات السيولة عالية الجودة من غير المستوى ١، و التموليات غير المضمونة والمنظمة الأداء للمؤسسات المالية.	-	-	-	-	-
١٩	تمويلات من منظمة الأداء للعملاء من الشركات غير المالية، والتمويلات للعملاء من الأفراد والشركات الصغيرة، والتمويلات للجهات السيادية، والمصارف المركزية ومنشآت القطاع العام، منها:					
٢٠	ذات وزن مخاطر أقل من أو يساوي ٣٥٪ وفقاً لإرشادات نسبة كفاية رأس المال الصادر عن مصرف البحرين المركزي	-	٢٩٤,٩٢٦	١٠٢,٥٤٨	٢٧٩,٣٥٢	٦٧٦,٨٠٦
		-	-	-	-	-





مجموعة جي اف انش المالية ش.م.ب

١٠١

إيضاحات حول البيانات المالية الموحدة  
للسنة المنتهية في ٣١ ديسمبر ٢٠٢٢

بالآلاف الدولارات الأمريكية

٣٥. إدارة المخاطر المالية (يتبع)

ب. مخاطر السيولة (يتبع)

رقم	التبند	لا يوجد استحقاق محدد	أقل من ٦ أشهر	أكثر من ٦ أشهر وأقل من سنة واحدة	أكثر من سنة واحدة	مجموع القيمة الموزونة
٢١	رهونات سكنية منتظمة الإداء، منها:	-	-	-	-	-
٢٢	ذات وزن مخاطر أقل من أو يساوي ٣٥٪ وفقاً لإرشادات نسبة كفاية رأس المال الصادرة عن مصرف البحرين المركزي	-	-	-	-	-
٢٣	الأوراق المالية/المسكوك غير المتخلفة وغير المؤهلة كموجودات سيولة عالية الجودة، شاملة الأسهم المتداولة في البورصة	-	٩٤٥,٤٣٥	٣٨٨,٦٣١	٤٢٦,٥٣١	١,٠٩٣,٥٦٤
٢٤	موجودات أخرى:	-	-	-	-	-
٢٥	المبلغ المتداولة فعلياً، بما في ذلك الذهب	-	-	-	-	-
٢٦	الموجودات المسجلة كهامش أولي لعتود التحوط المتوافقة مع الشريعة، ومساهمات أموال متخلفة المداد عن الأطراف المقابلة المركزية	-	-	-	-	-
٢٧	نسبة صافي التمويل الممنقر لموجودات التحوط المتوافقة مع الشريعة	-	-	-	-	-
٢٨	نسبة صافي التمويل الممنقر لمطلوبات عتود التحوط المتوافقة مع الشريعة قبل خصم هامش الفرق المسجل	-	-	-	-	-
٢٩	جميع الموجودات الأخرى غير المتضمنة في الفئات أعلاه	٢,٠٩٠,٢٨٥	-	-	-	٢,٠٩٠,٢٨٥
٣٠	البنود غير المتضمنة في الميزانية العمومية	-	-	-	-	٤٣,٣٤٤
٣١	مجموع التمويل الممنقر المطلوب (RSF)	-	٢,٨١٧,٢٧٨	٥٨٥,٨٨٢	٢,٥٤٦,٦٥٣	٥,٥٤٣,١٠٢
٣٢	نسبة صافي التمويل الممنقر (%)	-	-	-	-	٪١١١





١٠٢

## مجموعة جي اف اتش المالية ش.م.ب

إيضاحات حول البيانات المالية الموحدة  
للسنة المنتهية في ٣١ ديسمبر ٢٠٢٢

بالآلاف الدولارات الأمريكية

٣٥. إدارة المخاطر المالية (يتبع)

ب. مخاطر السيولة (يتبع)

الرقم	البند	لا يوجد استحقاق محدد	أقل من ٦ أشهر	أكثر من ٦ أشهر وأقل من سنة واحدة	أكثر من سنة واحدة	مجموع القيمة الموزونة
<b>التمويل المستقر المتاح (ASF):</b>						
١	رأس المال:					
٢	رأس المال التنظيمي	١,٠٧٠,٣١٤	-	-	٤٩,٩٥٣	١,١٢٠,٢٦٧
٣	أنوات ورأس المال الأخرى	-	-	-	-	-
٤	ودائع الأفراد، وودائع العملاء من الشركات الصغيرة:					
٥	ودائع مملوكة		١٨٢,١١٢	٢٥,٩٦٢	٢,٧٤٩	٢٠٠,٤٢٠
٦	ودائع أقل استقراراً	-	١,٣١٤,٥١٤	٤٣٠,٣٧٢	٩٠,٩٥٧	١,٦٦١,٣٥٥
٧	تحويلات بالجملة:					
٨	ودائع تشغيلية	-	-	-	-	-
٩	تحويلات بالجملة أخرى	-	٢,٨٦٠,٨١٤	٨٦١,٣٤٦	٧٧٢,٠٥٨	١,٨٩٦,٠٧٨
١٠	مطلوبات أخرى:					
١١	نسبة صافي التمويل المستقر لمطلوبات عقود التحوط المتوافقة مع الشريعة الإسلامية	-	-	-	-	-
١٢	جميع المطلوبات الأخرى غير المتضمنة في الفئات أعلاه	-	١٣٦,٨٦٤	١٨,٧٥٩	٧١,٤٣٧	٧١,٤٣٧
١٣	مجموع التمويل المستقر المتاح	-	٢,٣١٤,٥١٤	١,٣١٤,٥١٤	١,٣١٤,٥١٤	٤,٩٤٩,٥٥٨
<b>التمويل المستقر المطلوب (RSF):</b>						
١٤	مجموع صافي التمويل المستقر لموجودات السيولة عالية الجودة	١,٤٩٣,٨٨١	-	-	-	٧٢,٩٤١
١٥	ودائع محتفظ بها لدى مؤسسات مالية أخرى لأغراض تشغيلية	-	-	-	-	-
١٦	تحويلات منظمة الأداء والصكوك للأوراق المالية:		٦٣٦,٢٨٣	-	٧٢٠,٧٣٩	٧٠٨,٠٧١
١٧	تحويلات منظمة الأداء للمؤسسات المالية حسب موجودات السيولة عالية الجودة من المستوى ١	-	-	-	-	-
١٨	تحويلات منظمة الأداء للمؤسسات المالية المضمونة بموجودات السيولة عالية الجودة من غير المستوى ١، والتحويلات غير المضمونة والمنظمة الأداء للمؤسسات المالية:		٥,٠٠٠	-	١٧٤,٠٢٣	١٥٠,٤١٩
١٩	تحويلات منظمة الأداء للعملاء من الشركات غير المالية، والتحويلات للعملاء من الأفراد والشركات الصغيرة، والتحويلات للجهات الميدانية، والمصارف المركزية وحسابات القطاع العام، منها:		٣٢٠,٧٢٠	٩١,٦٩٦	٢٠٥,٥٩٥	٣٣٩,٨٤٥
٢٠	ذات وزن مخاطر أقل من أو يساوي ٣٥٪ وفقاً لإرشادات نسبة كفاية رأس المال الصادرة عن مصرف البحرين المركزي	-	-	-	-	-





١٠٣

مجموعة جي اف انش المالية ش.م.ب

بالآلاف الدولارات الأمريكية

إيضاحات حول البيانات المالية الموحدة  
للسنة المنتهية في ٣١ ديسمبر ٢٠٢٢

٣٥. إدارة المخاطر المالية (يتبع)

ب. مخاطر السيولة (يتبع)

رقم	البند	لا يوجد استحقاق محدد	أقل من ٦ أشهر	أقل من سنة واحدة	أكثر من سنة واحدة	مجموع القيمة الموزونة
٢١	رهونات سكنية منتظمة الأداء، منها:	-	-	-	-	-
٢٢	ذات وزن مخاطر أقل من أو يساوي ٣٥٪ وفقاً لإرشادات نسبة كفاية رأس المال الصادرة عن مصرف البحرين المركزي	-	-	-	-	-
٢٣	الأوراق المالية/الضكوك غير المتخلفة وغير المؤهلة كموجودات سيولة عالية الجودة، شاملة الأسهم المتداولة في البورصة	-	٦١٥,٥٢١	٦٣٤,٥٣٦	٢٩١,٤٢١	٩١٦,٤٤٩
٢٤	موجودات أخرى:	-	-	-	-	-
٢٥	السلع المتداولة فعلياً، بما في ذلك الذهب	-	-	-	-	-
٢٦	الموجودات الممثلة كهامش أولي لعقود التحوط المتوافقة مع الشريعة، ومساهمات أموال مختلفة السداد عن الأطراف المقابلة المركزية	-	-	-	-	-
٢٧	نسبة صافي التمويل المستقر لموجودات التحوط المتوافقة مع الشريعة	-	-	-	-	-
٢٨	نسبة صافي التمويل المستقر لمطلوبات عقود التحوط المتوافقة مع الشريعة قبل خصم هامش الفرق الممجل	-	-	-	-	-
٢٩	جميع الموجودات الأخرى غير المتضمنة في الفئات أعلاه	٢,٦٧٢,٢١٤	-	-	-	٢,٦٧٢,٢١٤
٣٠	البود غير المتضمنة في الميزانية العمومية	-	-	-	-	٢٧,٩٤٦
٣١	مجموع التمويل المستقر المطلوب (RSF)	-	١,٥٧٧,٥٢٤	٧٢٦,٢٣٢	١,٣٩١,٧٧٨	٤,٨٨٨,٨٨٦
٣٢	نسبة صافي التمويل المستقر (%)	-	-	-	-	٪١٠١





## ٣٥. إدارة المخاطر المالية (بتبع)

## ج. مخاطر السوق

مخاطر السوق هي مخاطر تغير أسعار السوق مثل معدل الربح وأسعار الأسهم ومعدل سعر الصرف وهامش الائتمان (غير متعلق بتغير الملائمة المالية للمقترض أو المصدر) والتي لها تأثير على دخل المجموعة أو تدفقاتها النقدية المستقبلية أو قيمة أدائها المالية. إن الهدف من إدارة مخاطر السوق هو إدارة ومراقبة تعرضات مخاطر السوق في حدود الأطارات المقبولة مع تحقيق عائد مجزي على المخاطر.

## إدارة مخاطر السوق

كسياسة عامة، لا تتخذ المجموعة مراكز متاجرة لأصولها ومطلوباتها، وبالتالي فإن كل الميزانية العمومية هي محفظة غير متداولة. تحول كل مخاطر معدل سعر الصرف داخل المجموعة إلى قسم الخزينة. تسعى المجموعة إلى إدارة مخاطر العملات عن طريق المتابعة المستمرة لأسعار صرف العملات. تتم إدارة مخاطر معدل الربح عن طريق متابعة معدل هامش الربح ووضع حدود معتمدة مسبقاً لإعادة التسعير. إن المسؤولية النهائية لمخاطر السوق هي من اختصاص لجنة التدقيق والمخاطر. قسم إدارة المخاطر مسئول عن تطوير سياسات تفصيلية لإدارة المخاطر (خاضع لمراجعة وموافقة لجنة التدقيق والمخاطر بمجلس الإدارة).

## التعرضات لمخاطر معدل هامش الربح

إن الخطر الرئيسي الذي تتعرض له المحافظ الاستثمارية غير المتداولة هو خطر الخسارة من التقلبات في التدفقات النقدية المستقبلية أو القيمة العادلة للأدوات المالية نتيجة لتغير معدلات الربح السوقية. معظم موجودات ومطلوبات المجموعة هي قصيرة الأجل، ماعدا بعض المطلوبات طويلة الأجل والتي يتم استخدامها لتمويل استثمارات المجموعة الإستراتيجية في الشركات الزميلة. ملخص فجوة معدل العائد على المحافظ غير المتداولة هي كما يلي :

المجموع	أكثر من ٣ سنوات	١ إلى ٣ سنوات	٦ أشهر إلى سنة	٣ إلى ٦ أشهر	نغاية ٣ أشهر	٣١ ديسمبر ٢٠٢٢
٤,٢١٠,٠٢٠	١,٨٠٣,٩٤٦	٤١٧,٢٢٨	٤٤٧,٧٦٩	٢٤٩,٥٥٧	١,٢٩١,٥٢٠	الموجودات
١,٤٣٥,٢٢٨	٧٦٦,٤٣٤	٢٩١,٦٧٦	١٦٤,٢٧٢	٥٦,٠٩١	١٥٦,٧٦٥	محفظة الخزينة
٥,٦٤٥,٢٥٨	٢,٥٧٠,٣٨٠	٧٠٨,٩٠٤	٦١٢,٠٤١	٣٠٥,٦٤٨	١,٤٤٨,٢٨٥	مجموع الموجودات
١٢٣,٣٠٠	-	-	٣٥,٨١٢	-	٨٧,٤٨٨	المطلوبات
٣,٧٩٠,٨٧٠	٦٢,٦٨٠	٦١٠,٥٥٤	٦٣٩,٤١٩	٥١٦,٢٥٣	٢,٣٦١,٩٦٤	أموال المستثمرين
١,٠٦٤,٦٥٨	١٠٨,٥٩٥	٤٢٣,٠٢٥	٢٥١,٠٣٤	١٢١,٨٦٥	١٥٩,٧٣٩	إيداعات من مؤسسات مالية
١,٩٤٦,١٩٨	٣٠,٥٧٠	٦٤٩,١٧٢	٢٧٦,٢٠٠	١٩٢,٠٧٤	٥١٩,٠٤٦	إيداعات من مؤسسات غير مالية وأفراد
٦,٩٢٠,٦٢٦	٤٧٦,٩٨١	١,٢٨٢,٧٥١	١,٢٠٢,٤٦٥	٨٣٠,١٩٢	٣,١٢٨,٢٣٧	مجموع المطلوبات
١,٢١٣,٦٧٤	٧٠٣,٦٦٤	٢٨٨,٤٧٠	٨٦,٥٤٦	٣٥,٤٠٦	٩٩,٥٨٨	حقوق ملكية حاملي حسابات الاستثمار
(٢,٤٨٩,٠٤٢)	١,٣٨٩,٧٣٥	(٨٦٢,٣١٧)	(٦٧٦,٩٧٠)	(٥٥٩,٩٥٠)	(١,٧٧٩,٥٤٠)	فجوة حساسية معدل هامش الربح



إيضاحات حول البيانات المالية الموحدة  
للسنة المنتهية في ٣١ ديسمبر ٢٠٢٢

بالآلاف الدولارات الأمريكية

## ٣٥. إدارة المخاطر المالية (بتبع)

## ج. مخاطر السوق (بتبع)

المجموع	أكثر من ٣ سنوات	١ إلى ٣ سنوات	٦ أشهر إلى سنة	٣ إلى ٦ أشهر	أعلى ٣ أشهر	٣١ ديسمبر ٢٠٢١
٣,١٣١,٢٤٦	١,٤٨٥,١٠٨	٤٥٤,٧٣٤	٣١,٢٤٣	٩١,٥٦١	١,٠٦٧,٨٠٠	الموجودات
١,٣١١,٠٠٢	٤٢٣,٧٣١	٤١٨,٣١٦	٩٥,٩٢٦	٦٤,١٩٧	٣٠٨,٨٣٢	محفظة الخزينة
						موجودات التمويلات
٤,٤٤٢,٢٤٨	١,٩٠٩,٦٣٩	٨٧٣,٠٥٠	١٢٧,١٦٩	١٥٥,٧٥٨	١,٣٧٦,٦٣٢	مجموع الموجودات
٢١٦,٧١٢	-	-	٦٣,٨٣٧	-	١٥٢,٩٢٥	المطلوبات
٢,٢٧٨,٤٨٠	٩٣,٨٨٩	١٨,٨١٤	٤١٥,٥٠١	٥٩١,٦٧٤	١,١٥٨,٦٠٢	أموال المستثمرين
						إبداعات من مؤسسات مالية
٧٧٢,٦١٢	١١,٥٦٨	١٧١,٨٨٣	٢٣٧,٥٢٠	١٤٣,٩١٣	٢٠٨,٦٤٨	إبداعات من مؤسسات مالية غير
١,٧٥٠,٦٦٧	٣٩٠,٦٥٥	٨٤,٠٣١	٥١٢,٤٧٥	١٨٥,٤٩٤	٥٧٨,٠١٢	مالية وأفراد
						تمويلات لأجل
٥,٠١٩,٥٢١	٤٩٦,١١٢	٢٧٤,٧١٨	١,٢٢٩,٣٣٣	٩٢١,١٦١	٢,٠٩٨,١٨٧	مجموع المطلوبات
						حقوق ملكية حاملي حسابات
١,٣٥٨,٣٤٤	٢٢٩,١٢٧	٢٣٥,٥٩٧	٣٧٧,٠٤٢	٢٦٩,٢٩٧	٢٢٧,٢٨١	الاستثمار
(١,٩٣٥,٦١٧)	١,١٧٤,٤٠٠	٣٦٢,٧٢٥	(١,٤٧٩,٢٠٦)	(١,٠٣٤,٧٠٠)	(٩٥٨,٨٣١)	فجوة حساسية معدل هامش الربح

تتم إدارة مخاطر معدل الربح مقابل حدود فجوة هامش الربح عن طريق متابعة حساسية الموجودات والمطلوبات المالية للمجموعة إلى العديد من سيناريوهات معدل الربح المعيارية وغير المعيارية. السيناريوهات المعيارية تأخذ في الاعتبار بصورة شهرية ١٠٠ نقطة من الهبوط أو الارتفاع المتوازي مع مؤشرات العوائد الدولية. تحليل حساسية المجموعة إلى الزيادة أو الهبوط في معدلات الأرباح (على افتراض أن معدلات الأرباح وبيان المركز المالي تبقى ثابتة) هو كالتالي:

٢٠٢١	٢٠٢٢	١٠٠ نقطة زيادة / هبوط متوازي
±١٩,٧٦٩	±٢٤,٨٩٠	٣١ ديسمبر
±١٨,١٠٨	±٢٠,٥٨٠	متوسط السنة
±١٩,٨٧٩	±٢٤,٨٩٠	الحد الأقصى للسنة
±١٦,٠٨٢	±١٦,٥٣٣	الحد الأدنى للسنة

بشكل عام، تتم إدارة مراكز معدل الربح من قبل قسم الخزينة، والذي يستخدم الإبداعات من/ إلى مؤسسات مالية لإدارة المركز العام الناشئ من أنشطة المجموعة.







١٠٦

مجموعة جي اف اتش المالية ش.م.ب

بالآلاف الدولارات الأمريكية

إيضاحات حول انبيانات المالية الموحدة  
للسنة المنتهية في ٣١ ديسمبر ٢٠٢٢

٣٥. إدارة المخاطر المالية (بتبع)

ج. مخاطر السوق (بتبع)

معدل الأرباح الفعلي على الموجودات والمطلوبات المالية وحسابات الاستثمار غير المقيدة هي كما يلي :

٢٠٢١	٢٠٢٢
%٣,١٨	%٣,٤٦
%٦,٠٩	%٦,٨٩
%٦,٣٨	%٦,١٨
%٤,٧٦	%٤,٥٣
%٢,٥٥	%٢,٤٩
%٢,٥٦	%٣,٧٥

إيداعات لدى مؤسسات مالية  
موجودات التمويلات  
استثمارات أدوات الدين - صكوك  
إيداعات من مؤسسات مالية وأخرى وأفراد  
تمويلات لأجل  
حقوق ملكية حاملي حسابات الاستثمار

التعرضات إلى مخاطر سعر الصرف

مخاطر سعر صرف العملة هي مخاطر تغير قيمة الأداة المالية نتيجة تغير سعر صرف العملة. معظم تعرضات المجموعة الجوهرية ناشئة عن التعامل بعملات دول مجلس التعاون الخليجي والتي هي بالأساس مرتبطة بالدولار الأمريكي. كان للمجموعة صافي التعرضات الجوهرية بالعملات الأجنبية من أدواتها المالية كما في ٣١ ديسمبر :

٢٠٢١ بالآلاف الدولارات الأمريكية	٢٠٢٢ بالآلاف الدولارات الأمريكية
١,٨٩٥	٥,٧٢٠
(٢,٦١٩)	٩,٥٦٩
١٣,٥٢٨	١١,٩٦٣
٣٩,٧٩٣	٧,٩٢٢
(١,٣٧٦,٣٤١)	(٣,٥١٠,٢٤٤)

الجنه الاسترليني  
اليورو  
الدولار الأسترالي  
الدينار الكويتي

عملات أخرى من دول مجلس التعاون الخليجي (\*)

(\*) هذه العملات مرتبطة بالدولار الأمريكي.





١٠٧

مجموعة جي اف اتش المالية ش.م.ب

إيضاحات حول البيانات المالية الموحدة  
للسنة المنتهية في ٣١ ديسمبر ٢٠٢٢

بالآلاف الدولارات الأمريكية

٣٥. إدارة المخاطر المالية (يتبع)

ج. مخاطر السوق (يتبع)

تتم إدارة مخاطر سعر صرف العملات الأجنبية مقابل صافي حدود التعرض عن طريق متابعة حساسية الموجودات والمطلوبات المالية للمجموعة إلى العديد من سيناريوهات معدلات الصرف. السيناريوهات المعيارية التي يتم أخذها في الاعتبار بصورة شهرية هو أساس ٥٪ زيادة أو هبوط في معدلات الصرف للعملات الأخرى غير عملات دول مجلس التعاون المرتبطة بالدولار. تحليل حساسية المجموعة إلى الزيادة أو الهبوط في معدلات الصرف (على افتراض أن العوامل المتغيرة الأخرى وبشكل أساسي معدلات الربح تبقى ثابتة) هو كالتالي:

٢٠٢١ بالآلاف الدولارات الأمريكية	٢٠٢٢ بالآلاف الدولارات الأمريكية	
±٩٥	±٢٨٦	الجنيه الاسترليني
± (١٣١)	±٤٧٨	اليورو
±٦٧٦	±٥٩٨	الدولار الأسترالي
±١,٩٩٠	±٣٩٦	الدينار الكويتي
		مركز المركز للعمليات الأجنبية
±٧,٨٩١	-	الدرهم المغربي
±١٥,٢٣٨	-	الدينار التونسي
±١٣,٦٣٥	-	الروبية الهندية

التعرضات إلى مخاطر سعر السوق الأخرى

تتم مراجعة مخاطر أسعار الأسهم المسعرة من قبل المجموعة بصورة مستمرة. يتم مراقبة مخاطر السعر على الصناديق المدارة باستخدام حدود معينة، (حد وقف الخسارة، ومسبب وقف الخسارة، وغطاء حد وقف الخسارة العام) المحدد ضمن عقد إدارة المحفظة لمديري الصناديق. استثمارات المجموعة في أدوات حقوق الملكية والتي تظهر بالتكلفة تتعرض لمخاطر تغير أسعار الأسهم. التقديرات والفرضيات الجوهرية ذات العلاقة بتقييم انخفاض قيمة الاستثمارات بالقيمة العادلة من خلال حقوق الملكية التي تظهر بالتكلفة مشروحة في إيضاح رقم ٥ (ب) (٢). تدير المجموعة التعرضات لمخاطر الأسعار الأخرى عن طريق المراقبة المستمرة لأداء الأسهم.

د. مخاطر التشغيل

مخاطر التشغيل هي مخاطر الخسائر الناتجة عن فشل الأنظمة وأنظمة الرقابة والاختلاسات والأخطاء البشرية والتي قد تؤدي إلى خسائر مالية والسمعة التجارية وما يتبعها من مساءلات قانونية وتنظيمية. تدير المجموعة مخاطر التشغيل عن طريق اتباع أنظمة رقابة داخلية مناسبة والتأكد من فصل المهام والمراجعة الداخلية والمطابقة بما فيها التدقيق الداخلي ورقابة الالتزام. يقوم قسم إدارة المخاطر بإدارة المخاطر التشغيلية عن طريق المساعدة في تحديد، ومراقبة، وإدارة المخاطر التشغيلية للمجموعة.

استجابة لتقسي جانحة الكورونا، كانت هناك تغييرات مختلفة على نموذج العمل، والتواصل مع العملاء، وطرق الدفع والتسوية الرقمية، واكتساب العملاء وتنفيذ العقود، وتنفيذ المعاملات مع والنيابة عن العملاء. عززت إدارة المجموعة مراقبتها لتحديد أحداث المخاطر الناتجة من الوضع الحالي، والتغيرات في طريقة إدارة الأعمال. قامت إدارة المخاطر التشغيلية بمراجعة شاملة لبيئة الرقابة الحالية، ونظرت إدارة المخاطر التشغيلية فيما إذا كان سيتم تحديث سجلات المخاطر، من خلال تحديد أحداث الخسارة المحتملة، استناداً على مراجعتها للعمليات التجارية في البيئة الحالية.

خلال سنة ٢٠٢٢، لم يكن لدى المجموعة أي مشاكل جوهرية تتعلق بالمخاطر التشغيلية.





## ٣٦. إدارة رأس المال

يقوم مصرف البحرين المركزي وهو الهيئة الرقابية للمجموعة، بوضع ومراقبة متطلبات رأس المال لكل المجموعة. لتنفيذ المتطلبات الحالية لمصرف البحرين المركزي يتطلب من المجموعة المحافظة على معدل معين لمجموع رأس المال إلى مجموع الموجودات الموزون بالمخاطر. إن قاعدة مجموع رأس المال التنظيمي صافية من اقتطاعات معقولة لتعرضات كبيرة بناء على حدود معينة متفق عليها مع الهيئة الرقابية. يتم تصنيف العمليات التشغيلية للبنوك على أنها إما دفاتر متاجرة أو دفاتر بنوك، ويتم تحديد الموجودات الموزونة بالمخاطر بناء على اشتراطات محددة تحاول أن تعكس المستويات المتغيرة للخطر المصاحب للموجودات وحالات التعرض للمخاطر خارج الميزانية العمومية. لا يوجد لدى المجموعة دفاتر متاجرة.

تهدف المجموعة للاحتفاظ بقاعدة رأسمال قوية بغرض المحافظة على ثقة المستثمرين والدائنين والسوق واستدامة التطور المستقبلي للنشاط التجاري.

يقوم مصرف البحرين المركزي بوضع ومراقبة متطلبات رأس مال المصرف بصورة شاملة. لتنفيذ المتطلبات الحالية لرأس المال، يطلب مصرف البحرين المركزي من البنك المحافظة على معدل محدد لإجمالي رأس المال نسبة إلى إجمالي الموجودات الموزونة بالمخاطر. إن متطلبات كفاية رأس المال لمصرف البحرين المركزي مبنية على مبادئ بازل ٣ وإرشادات مجلس الخدمات المالية الإسلامية.

ينقسم رأس مال البنك التنظيمي إلى فئتين:

- الفئة الأولى لرأس المال، وتتضمن فئة حقوق الملكية العادية ١ والفئة الإضافية (١). تشمل فئة حقوق الملكية العادية ١ على أسهم رأس المال العادية والتي تستوفي التصنيف كأسهم عادية للأغراض التنظيمية، والإحتياطيات المعلنة والتي تشمل علاوة إصدار الأسهم والإحتياطيات العامة والإحتياطي القانوني، والأسهم العادية الصادرة عن البنوك الموحدة التابعة للبنك والتي تمسك بها أطراف ثالثة. بالإضافة إلى الأرباح المستبقاة بعد التسويات التنظيمية المتعلقة بالشهرة والبنود التي تتضمنها حقوق الملكية والتي تعالج بصورة مختلفة لأغراض كفاية رأس المال.
- تشمل الفئة الإضافية (١) الأدوات التي تستوفي معايير إدراجها ضمن أدوات الفئة الإضافية (١)، والأدوات الصادرة عن البنوك الموحدة التابعة للبنك والتي تمسك بها أطراف ثالثة والتي تستوفي معايير التصنيف ضمن الفئة الإضافية (١)، والتسويات التنظيمية المطبقة لإحتساب الفئة الإضافية (١).
- الفئة الثانية لرأس المال وتتضمن الأدوات الصادرة عن البنك والتي تستوفي معايير تصنيفها ضمن الفئة الثانية لرأس المال، وفائض الأسهم الناتج من إصدار الفئة الثانية لرأس المال، والأدوات الصادرة عن البنوك التابعة والتي تم توحيد بياناتها مع البنك والتي تمسك بها أطراف ثالثة والتي تستوفي معايير تصنيفها ضمن الفئة الثانية لرأس المال، والمخصصات العامة المحتفظ بها مقابل الخسائر غير محددة على التمويل وإحتياطي إعادة تقييم الأصول من إعادة تقييم الموجودات الثابتة وأغراض الأدوات والتسويات التنظيمية المطبقة لإحتساب الفئة الثانية لرأس المال.

التسويات التنظيمية تخضع للحدود المنصوص عليها في متطلبات مصرف البحرين المركزي. ستكون هذه التسويات متساوية المفعول على مراحل من خلال الترتيبات الانتقالية من ٢٠١٥ إلى ٢٠١٨. تنص اللوائح على أوزان مخاطر أعلى لبعض التعرضات التي تفوق الحدود الجوهرية. إن هذه التسويات التنظيمية مطلوبة لبعض البنود كالمشهرة على حقوق خدمة الزهونات، وموجودات الضرائب المؤجلة، وإحتياطي تحوط التفتقات النقدية، والربح من بيع معاملات التورق ذات الصلة، وأصول ومطلوبات صندوق منافع التقاعد المحددة، والاستثمار في أسهم البنك الخاصة، وإجمالي الحيازات المتبادلة في أسهم المؤسسات المصرفية والمالية، والاستثمار في أسهم المؤسسات المصرفية والمالية التي هي خارج نطاق التوحيد التنظيمي، وحيث لا يملك المصرف أكثر من ١٠٪ من أسهم حقوق الملكية العادية الصادرة لرأس مال المؤسسة، واستثمارات جوهرية في رأس مال المؤسسات المصرفية والمالية التي هي خارج نطاق التوحيد التنظيمي.



إيضاحات حول البيانات المالية الموحدة  
للسنة المنتهية في ٣١ ديسمبر ٢٠٢٢

بالآلاف الدولارات الأمريكية

٣٦. إدارة رأس المال (يتبع)

يتم تصنيف عمليات البنك على أساس دفاتر متاجره أو ضمن دفاتر الصيرفة، و يتم تحديد الموجودات الموزونة بالمخاطر بناءً على متطلبات محددة بحيث تعكس المستويات المختلفه للمخاطر المرتبطة بتعرضات الموجودات المضمّنة والغير مضمّنة في البيانات المالية.

لدمج تأثير جائحة الكورونا، سمح مصرف البحرين المركزي بإضافة إجمالي خسارة التعديل والمخصص الإضافي للخسائر الائتمانية المتوقعة للمرحلتين الأولى والثانية للفترة من مارس إلى ديسمبر ٢٠٢٠، إلى الفئة الأولى لرأس المال للسنتين المنتهيتين كما في ٣١ ديسمبر ٢٠٢٠ و ٣١ ديسمبر ٢٠٢١. ولطرح هذا المبلغ بالتناسب من الفئة الأولى لرأس المال على أساس سنوي للثلاث سنوات المنتهية في ٣١ ديسمبر ٢٠٢٢، و ٣١ ديسمبر ٢٠٢٣، و ٣١ ديسمبر ٢٠٢٤.

وضع رأس مال المجموعة التنظيمي هو كما يلي :

٣١ ديسمبر ٢٠٢١	٣١ ديسمبر ٢٠٢٢	
١,٠٦٣,٥١٥	١,٠٢٠,٢٤٩	الفئة الأولى لرأس المال العادي - رأس المال قبل التسويات التنظيمية
-	-	مطروحاً: التسويات التنظيمية
١,٠٦٣,٥١٥	١,٠٢٠,٢٤٩	الفئة الأولى لرأس المال العادي - رأس المال بعد التسويات التنظيمية
٥٣,٣٧٤	٥٢,٦٢٨	تسويات رأس المال من الفئة الثانية
١,١١٦,٨٨٩	١,٠٧٢,٨٧٧	رأس المال التنظيمي
		التعرضات الموزونة للمخاطر:
٧,٥٧٤,٤٩٦	٦,٧٩٩,٠٨١	الموجودات الموزونة لمخاطر الائتمان
٣٨,٣٢٥	٥٤,٦٢٤	الموجودات الموزونة لمخاطر السوق
٦٥٥,٠٣٤	٤٣١,٧٨٤	الموجودات الموزونة للمخاطر التشغيلية
٨,٢٦٧,٨٥٥	٧,٢٨٥,٤٨٩	مجموع الموجودات التنظيمية الموزونة للمخاطر
٢	٢	احتياطي مخاطر الاستثمار (٣٠٪ فقط)
٣	٣	احتياطي معادلة الأرباح (٣٠٪ فقط)
٨,٢٦٧,٨٥٠	٧,٢٨٥,٤٨٤	مجموع التعرضات المعدلة الموزونة للمخاطر
		نسبة كفاية رأس المال
٪١٣,٥١	٪١٤,٧٣	نسبة كفاية رأس المال من الفئة الأولى
٪١٢,٨٦	٪١٤,٠٠	
٪١٢,٥٠	٪١٢,٥٠	الحد الأدنى المطلوب من قبل مصرف البحرين المركزي

تعتبر المتطلبات الرقابية محركاً أساسياً في تخصيص رأس المال بين عمليات وأنشطة محددة. تسعى المجموعة من خلال سياستها في إدارة رأس المال إلى زيادة العائد المعتدل على المخاطر وإستيفاء جميع المتطلبات الرقابية. إن سياسة المجموعة في تخصيص رأس المال خاضعة لمراجعة دورية من قبل مجلس الإدارة. التزمت المجموعة بمتطلبات رأس المال المفروضة خارجياً من قبل مصرف البحرين المركزي فيما يتعلق بنسبة كفاية رأس المال الموحدة خلال السنة.





## ٣٧. إلغاء توحيد شركات تابعة

خلال الفترة، قامت مجموعة جي إف إتش بتنفيذ برنامج لإعادة هيكلة المجموعة ("البرنامج") والذي يشمل فصل أصول البنية التحتية والأصول العقارية من خلال شركة جديدة تم إنشاؤها باسم "إنفراكورب ش.م.ب" ("إنفراكورب")، والتي تم رسلتها بما يتجاوز ١,١ مليار دولار أمريكي من أصول البنية التحتية وأصول تحت التطوير. ستخصص شركة إنفراكورب في الاستثمارات التي تركز على تسريع النمو وتطوير أصول وبيئات بنية تحتية مستدامة في جميع أنحاء دول الخليج والأسواق العالمية.

بموجب هذا البرنامج، تم تحويل بعض الأصول العقارية وأصول البنية التحتية من شركات المجموعة، إلى شركة إنفراكورب كمقابل عيني ممول بأسهم حقوق ملكية بقيمة ٢٠٠ مليون دولار أمريكي، وصكوك هجينة بقيمة ٩٠٠ مليون دولار أمريكي (حقوق ملكية دائمة) صادرة عن شركة إنفراكورب.

تم تنفيذ عملية تحويل هذه الأصول في الفترة المنتهية في ٣١ مارس ٢٠٢٢. بعد تحويل هذه الأصول، باعت مجموعة جي إف إتش ٦٠٪ من أسهمها في شركة إنفراكورب إلى مساهمين من أطراف أخرى، مما أدى لخسارة الحصة المسيطرة، والذي أدى إلى أن شركة إنفراكورب لم تعد شركة تابعة لمجموعة جي إف إتش كما في ٣١ ديسمبر ٢٠٢٢، وتم احتسابها كاستثمار محتسب بطريقة حقوق الملكية. تم توحيد نتائج تشغيل شركة إنفراكورب لغاية تاريخ استبعادها في هذه البيانات المالية الموحدة. أثر استبعاد شركة إنفراكورب معروض أدناه:

٣١ ديسمبر ٢٠٢٢	
٨٠,١١٩	الموجودات
٥٠,٩١٢	نقد وأرصدة لدى البنوك
٣٨,١٠٠	محفظة الخزينة
٨٤٧,٢٢١	موجودات التمويلات
٦٧,٨٦١	عقارات استثمارية
١٢٠,٧٣٥	استثمارات الملكية الخاصة
٨٧,٦٤٥	استثمارات مشتركة
٨١,٢٠١	نعم منبنة ومصرفات مدفوعة مقدماً
	ممتلكات ومعدات
١,٣٧٣,٧٩٤	مجموع الموجودات
٢٤,٤٦٧	المطلوبات
١٠٧,٦١٠	تمويل لأجل
	نعم دائنة ومصرفات مستحقة
١٣٢,٤٩٩	مجموع المطلوبات
١٤١,٧١٧	حصة غير مسيطرة
١,١٠٠,٠٠٠	صافي الموجودات المحولة
٢٠٠,٠٠٠	المقابل بتاريخ التحويل:
٩٠٠,٠٠٠	حقوق ملكية في إنفراكورب
	صكوك سندات مستدامة هجينة
١,١٠٠,٠٠٠	





٣٧. إلغاء توحيد شركات تابعة (يتبع)

٣١ ديسمبر ٢٠٢٢ (مراجعة)  (٤٣٨)
--

صافي الربح المتضمن في بيان الدخل الموحد المختصر للفترة الحالية \*\*

\*\* صافي الأرباح يشمل الربح المتراكم من جميع الموجودات والشركات التابعة المحولة كجزء من توحيد الشركات التابعة.

## العمليات المتوقفة

لم يتم تشغيل موجودات الشركة التي تمثل جزءاً من شركة إنفراكورب كقطاع مستقل، والتي تعكس إلى حد كبير المشاريع العقارية ومشاريع البنية التحتية للبنك التي تم فصلها بموجب نموذج عمل جديد. وبالتالي، لم يتم تصنيف صافي الموجودات المحولة في شركة إنفراكورب كعمليات متوقفة، عدا ما تم الإقصاص عنه فيما يتعلق بعملياتها الصناعية المفصّل عنها أدناه.

## أ. نتائج العمليات المتوقفة

٣١ ديسمبر ٢٠٢١ ١٢ شهراً	٣١ ديسمبر ٢٠٢٢ ٣ أشهر
٥,٢٢٦	٥,٣٩١
٥,٣٠٥	٥,٣٤٧
(٧٩)	٤٤

إيرادات  
مصروفات

## ب. التدفقات النقدية المستخدمة في العمليات المتوقفة

٣١ ديسمبر ٢٠٢١ ١٢ شهراً	٣١ ديسمبر ٢٠٢٢ ٣ أشهر
(٨٦٣)	١٨٢
(١)	(٣١٧)
٢٦٦	٣
(٥٩٨)	(١٣٢)

صافي التدفقات النقدية من الأنشطة التشغيلية  
صافي التدفقات النقدية المستخدمة في الأنشطة الاستثمارية  
صافي التدفقات النقدية من الأنشطة التمويلية

صافي التدفقات النقدية المستخدمة في العمليات المتوقفة





مجموعة جي اف اتش المالية ش.م.ب

١١٢

إيضاحات حول البيانات المالية الموحدة  
للسنة المنتهية في ٣١ ديسمبر ٢٠٢٢

بالآلاف الدولارات الأمريكية

٣٨. استحواذ على شركات تابعة

خلال السنة، قامت المجموعة بالاستحواذ على حصص مسيطرة في الشركات التابعة التالية.

نسبة الملكية المشتراة	بلد التأسيس	طبيعة الأنشطة
٥١%	الولايات المتحدة	إدارة الأصول العقارية
٥١%	الولايات المتحدة	مدير استثمارات عقارية
١٠٠%	مملكة البحرين	إدارة الضيافة

إس كيو توبكوا || إل إل سي  
شركة بيج سكاى لإدارة الأصول إل إل سي  
شركة العرين للفنادق ذ.م.م

#### المقابل المحول والحصص الغير مسيطرة

كان المقابل المحول للاستحواذ في شكل نقدي وعيني للخدمات المقدمة من قبل المجموعة. يتم قياس المقابل المحول بشكل عام بالقيمة العادلة، ويتم احتساب الحصة في الشركات التابعة التي يحتفظ بها المساهمين، عدا المجموعة، في البيانات المالية الموحدة ضمن بند "حصص غير مسيطرة" بناء على الحصة التناسبية للمساهمين غير المسيطرين في المبالغ المحسبة لاصافي موجودات الشركة المستثمر فيها، أو القيمة العادلة بتاريخ الاستحواذ على الشركة المستثمر فيها على أساس كل معاملة على حده، بناء على اختيار السياسة المحاسبية للمجموعة. في حال كان المقابل يشمل مقابلاً طارئاً يستحق الدفع في المستقبل استناداً إلى التزامات الأداء والخدمة للموظفين المستثمرين، فإنه يتم احتسابه بموجب المعيار الدولي لإعداد التقارير المالية رقم ٢ - المنفوعات على أساس الأسهم.

#### الموجودات القابلة للتحديد والمطلوبات المحتملة

المنشأة المستحوذ عليها تم اعتبارها كأعمال تجارية. تم الإعلان القيمة العادلة للموجودات والمطلوبات وحصص حقوق الملكية على أساس انتقالي. إذا كانت المعلومات الجديدة، التي يتم الحصول عليها في غضون سنة واحدة من تاريخ الاستحواذ بخصوص الحقائق والظروف التي كانت موجودة في تاريخ الاستحواذ، تحدد التسويات على المبالغ المذكورة أعلاه، أو أي شروط إضافية كانت موجود في تاريخ الاستحواذ، فإنه سيتم تعديل محاسبة الاستحواذ. يجب القيام بالتعديلات على محاسبة الاستحواذ الانتقالية على أساس رجعي.

المبالغ المعلن عنها أدناه تمثل القيم المستحوذ عليها الدفترية المعدلة للمنشآت المشتراة بتاريخ الاستحواذ، والمعلن عنها على أساس انتقالي، كما تسمح به المعايير المحاسبية.

المجموع	موجودات غير ملموسة
٨,٣٥٠	موجودات ملموسة
١٥٣,٥١٩	نم منبنة
٢,٠٠٦	نقد وأرصدة البنوك
٢,٠٩٣	مجموع الموجودات
١٦٥,٩٦٨	مبالغ مستحقة ومطلوبات أخرى
٣٠,٩٤٢	مجموع المطلوبات
٣٠,٩٤٢	مجموع صافي الموجودات والمطلوبات القابلة للتحديد (أ)
١٣٥,٠٢٦	





١١٣

مجموعة جي اف اتش المالية ش.م.ب

بالآلاف الدولارات الأمريكية

إيضاحات حول البيانات المالية الموحدة  
للسنة المنتهية في ٣١ ديسمبر ٢٠٢٢

٣٨. استحواذ على شركات تابعة (يتبع)

المجموع
١٣٤,٢٠٥
٨٢١
١٣٥,٠٢٦
-

المقابل  
الحصص غير المسيطرة المحضبة

مجموع المقابل (ب)

الشهرة / ربح من شراء بالمساومة (أ - ب)

لغرض بيان التدفقات النقدية الموحدة، صافي النقد المستحوذ عليه من دمج العمليات مذكور أدناه:

المجموع
٢,٠٠٦
(١٣٤,٢٠٥)
(١٣٢,١٩٩)

النقد وأرصدة البنوك المستحوذة كجزء من دمج العمليات  
مطروحاً: المقابل النقدي

صافي التدفقات النقدية من شراء الشركات التابعة

كما قامت المجموعة بالاستحواذ على موجودات تحت الإدارة بمبلغ ١,٣١٥,٩١٥ ألف دولار أمريكي بالإضافة إلى الأصول المذكورة أعلاه. الدخل لفترة التسعة أشهر الأولى سيكون ١,٢٠٠ ألف دولار أمريكي، على افتراض أن المعاملة قد تمت في بداية السنة.

٣٩. أرقام المقارنة

تم إعادة تصنيف بعض أرقام المقارنة للسنة الماضية لإعطاء مقارنة عادلة مع عرض السنة الحالية. إعادة التصنيف هذه لم تؤثر على أرباح السنة، أو مجموع حقوق الملكية المعلنة سابقاً.





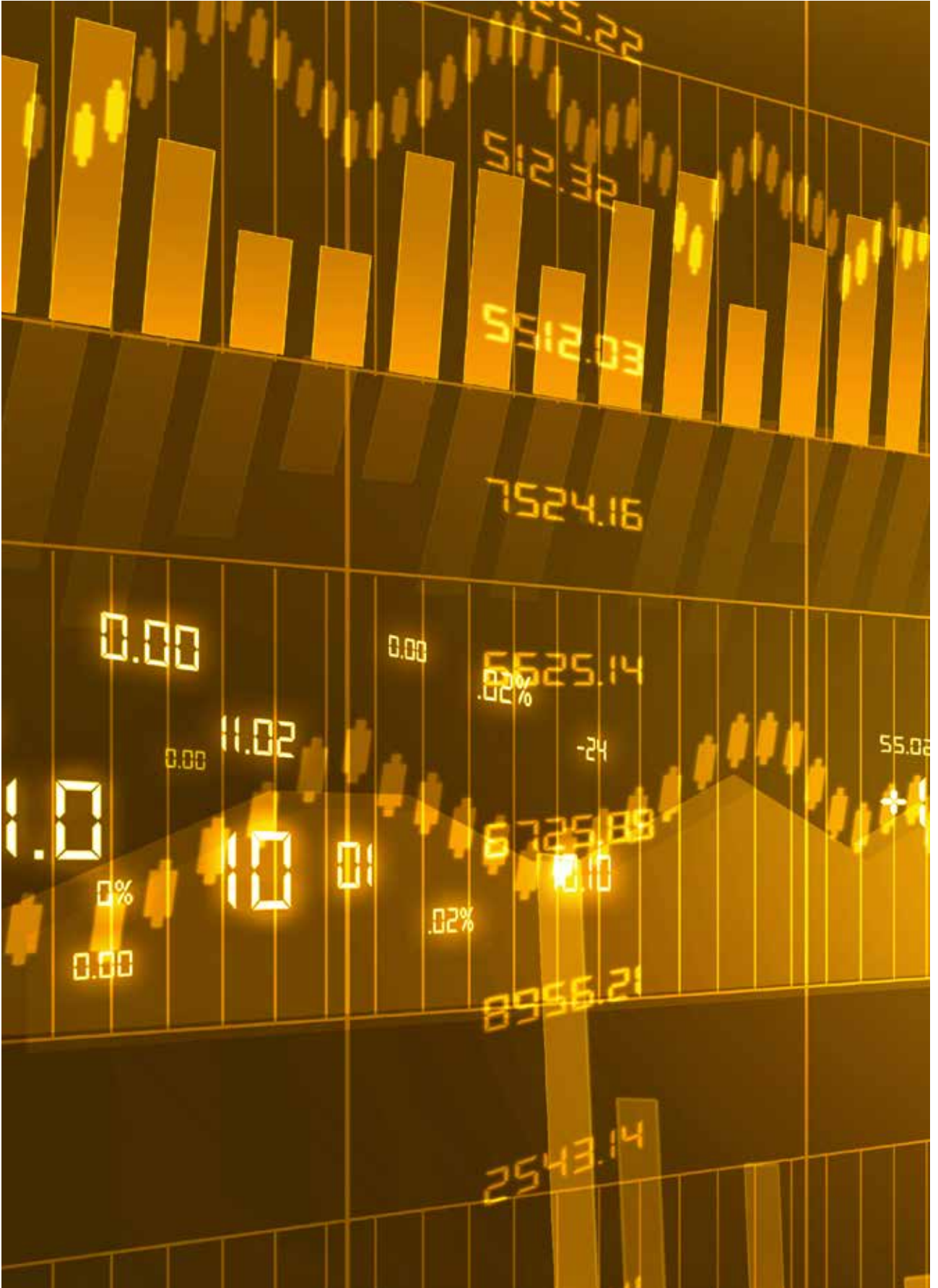

## الموافقة على توصية مجلس الإدارة بتخصيص صافي أرباح العام ٢٠٢٢ م على النحو التالي:

١. ترحيل مبلغ ٩,٠٢٥,٣٠٠ دولار أمريكي إلى الاحتياطي القانوني.
٢. اعتماد مبلغ ١,٠٠٠,٠٠٠ دولار أمريكي للأعمال جي اف أتش الخيرية والمجتمعية.
٣. توزيع أرباح نقدية عن كافة الأسهم العادية، باستثناء أسهم الخزينة، بنسبة ٦٪ من القيمة الاسمية للسهم أي ما يعادل ١٥٩.٠٠ دولار أمريكي / ٠.٠٦٠ دينار بحريني / ٠.٥٨٤ درهم إماراتي.
٤. ترحيل المتبقي، أي ما يقارب مبلغ ٢٣,٩٦٦,٦١٥ دولار أمريكي كأرباح مستبقاه للعام القادم.

التاريخ	الحدث
٢٧ مارس ٢٠٢٣	آخر يوم تداول لاستحقاق الأرباح آخر يوم تداول لاستحقاق الأرباح، ليتم تقييد اسم المساهم في سجل الأسهم يوم الاستحقاق
٢٨ مارس ٢٠٢٣	تاريخ تداول السهم بدون استحقاق (أول يوم تداول بدون استحقاق للأرباح)
٢٩ مارس ٢٠٢٣	يوم الاستحقاق للأسهم المدرجة في بورصة البحرين وسوق دبي المالي وسوق أبوظبي للأوراق المالية المساهمون المقيدين أسمائهم في سجل الأسهم في هذا التاريخ لهم الحق في الحصول على الأرباح
٣٠ مارس ٢٠٢٣	يوم الاستحقاق في بورصة الكويت المساهمون المقيدين أسمائهم في سجل الأسهم في هذا التاريخ لهم الحق في الحصول على الأرباح
١٢ أبريل ٢٠٢٣	يوم الدفع اليوم الذي سيتم فيه توزيع الأرباح على المساهمين المستحقين

الموافقة على توصية مجلس الإدارة  
باعتقاد مبلغ . . . , ٢, ١ دولار أمريكي  
كمكافأة لأعضاء مجلس الإدارة

V

مناقشة تقرير الحوكمة للسنة المالية  
المنتهية في ٣١ ديسمبر ٢٠٢٢ م  
والتزامات المجموعة بمتطلبات  
الحوكمة الصادرة عن وزارة الصناعة  
والتجارة ومصرف البحرين المركزي  
والمصادقة عليه





## تقرير حوكمة الشركات لمجموعة جي إف إتش المالية ش م ب للسنة المالية ٢٠٢٢

مجموعة جي إف إتش المالية ش م ب («جي إف إتش» أو «البنك») تأسست عام ١٩٩٩ في مملكة البحرين ومسجلة لدى مصرف البحرين المركزي كبنك جملة إسلامي. تتم مواصلة أنشطة أعمال مجموعة جي إف إتش وفقاً لمبادئ الشريعة الإسلامية وتشمل الخدمات المالية والتعاملات الاستثمارية والتجارية والأدوات المالية القابلة للتداول، بالإضافة إلى التمويل المنظم وإدارة الأوراق المالية والسيولة المصممة لتحقيق عوائد مربحة للمستثمرين.

في عام ٢٠٢٤، تحولت جي إف إتش من شركة مساهمة مقفلة إلى شركة مساهمة عامة بأسهم مدرجة حالياً في بورصة البحرين وبورصة الكويت وسوق دبي المالي وسوق أبوظبي للأوراق المالية. بالإضافة إلى ذلك، قامت جي إف إتش في عام ٢٠٢٠ بإصدار صكوك تصل قيمتها إلى ٥٠ مليون دولار أمريكي تم إدراجها في بورصة لندن وناسداك دبي.

بصفتها شركة مساهمة عامة، فإن إطار عمل حوكمة الشركات لمجموعة جي إف إتش مبني على الإرشادات الصادرة عن وزارة الصناعة والتجارة بموجب قانون الشركات التجارية الصادر بالمرسوم رقم (٢١) لسنة ٢٠١١ («قانون الشركات») وتعديلاته، ولائحة قانون حوكمة الشركات لوزارة الصناعة والتجارة لسنة ٢٠١٨ الصادر بالمرسوم رقم (١٩) لسنة ٢٠١٨، ووحدة الضوابط عالية المستوى («وحدة الضوابط عالية المستوى») الصادرة عن مصرف البحرين المركزي (مصرف البحرين المركزي) بموجب كتاب القواعد - المجلد ٢ لمصرف البحرين المركزي وتعديلاته، وقواعد الإدراج المعتمدة من قبل مجلس إدارة بورصة البحرين في اجتماعه رقم (٢٠١٩٤) بتاريخ ٨/١٩٧١. وتعديلاتها.

### فلسفة حوكمة الشركات لمجموعة جي إف إتش

يركز إطار عمل حوكمة الشركات على مساعدة جي إف إتش على تحقيق أهدافها الاستراتيجية بنجاح والمحافظة على نمو ثابت مع الاستمرار في إدراكنا التام لمصالح عملائنا ومساهميننا.

تعتقد جي إف إتش بأن الالتزام بمبادئ حوكمة الشركات يعزز قيمتها من خلال توفير إطار عمل مناسب للمجلس ولجان المجلس والإدارة لبدء مهامهم بشكل يخدم مصالح البنك والمساهمين فيه. ولهذا السبب، تسعى مجموعة جي إف إتش المالية إلى تحقيق أعلى مستويات الشفافية والمساءلة واعتماد وتنفيذ استراتيجيات وأهداف وسياسات تهدف إلى الالتزام بالمتطلبات التنظيمية.

يكون مجلس الإدارة (المجلس) مسؤولاً تجاه المساهمين عن تحقيق أداء مالي مستدام وقوي وقيمة طويلة الأجل للمساهمين. ولتحقيق ذلك، ينفذ المجلس ويراقب استراتيجية البنك وأدائه ضمن إطار عمل حوكمة الشركات السليمة. يتولى رئيس المجلس مسؤولية قيادة المجلس وضمان فعاليته ومراقبة أداء الرئيس التنفيذي والتحفيز على الحوار مع المساهمين في البنك. تعمل فرق الرقابة كالتدقيق الداخلي، وإدارة المخاطر، والالتزام ومسؤولي الإبلاغ عن غسل الأموال تحت الإشراف المباشر للجنة التدقيق والمخاطر التابعة للمجلس.

### الالتزام باللوائح (وحدة الضوابط عالية المستوى - كتاب القواعد لمصرف البحرين المركزي - المجلد ٢)

في عام ٢٠٢٢، واصلت جي إف إتش تنفيذ قواعد حوكمة الشركات ومتطلبات «وحدة الضوابط عالية المستوى» لكتاب القواعد لمصرف البحرين المركزي، المجلد ٢ (HC Module).

حسب القاعدتين (HC-A.1.8) و (HC-8.2.1) من وحدة الضوابط عالية المستوى وبالرجوع إلى الإفصاح عن أحداث عدم الالتزام (مبدأ الالتزام أو التوضيح)، والذي ينص على الحاجة إلى بيان حالات عدم الالتزام وتقديم توضيح بذلك الخصوص في حال عدم الالتزام بقواعد وإرشادات وحدة الضوابط عالية المستوى، ترغب جي إف إتش بتوضيح ما يلي:

- لا تتضمن لجنة الترشيحات والمكافآت وحوكمة الشركات عضو للرقابة الشرعية (عضو في هيئة الرقابة الشرعية) حسبما هو مطلوب بموجب الإفصاح الإرشادي ٩,٢,٤ (ب) من وحدة الضوابط عالية المستوى.
- بخلاف الإفصاح الإرشادي ٧,٢,٢ من وحدة الضوابط عالية المستوى الذي يتطلب من كافة أعضاء المجلس حضور اجتماع المساهمين، حضر فقط ٣ من أعضاء المجلس اجتماع المساهمين السنوي المنعقد بتاريخ ٣ إبريل ٢٠٢٢.
- تم حل لجنة التدقيق والمخاطر عقب استقالة السيدة عالية الفلاسي في ٩ نوفمبر ٢٠٢٢، مع بقاء أعضاء من اللجنة يقل عددهم عن النصاب المطلوب بموجب ميثاق عمل اللجنة.





## الهيكل التنظيمي

كما في ديسمبر ٢٠٢١

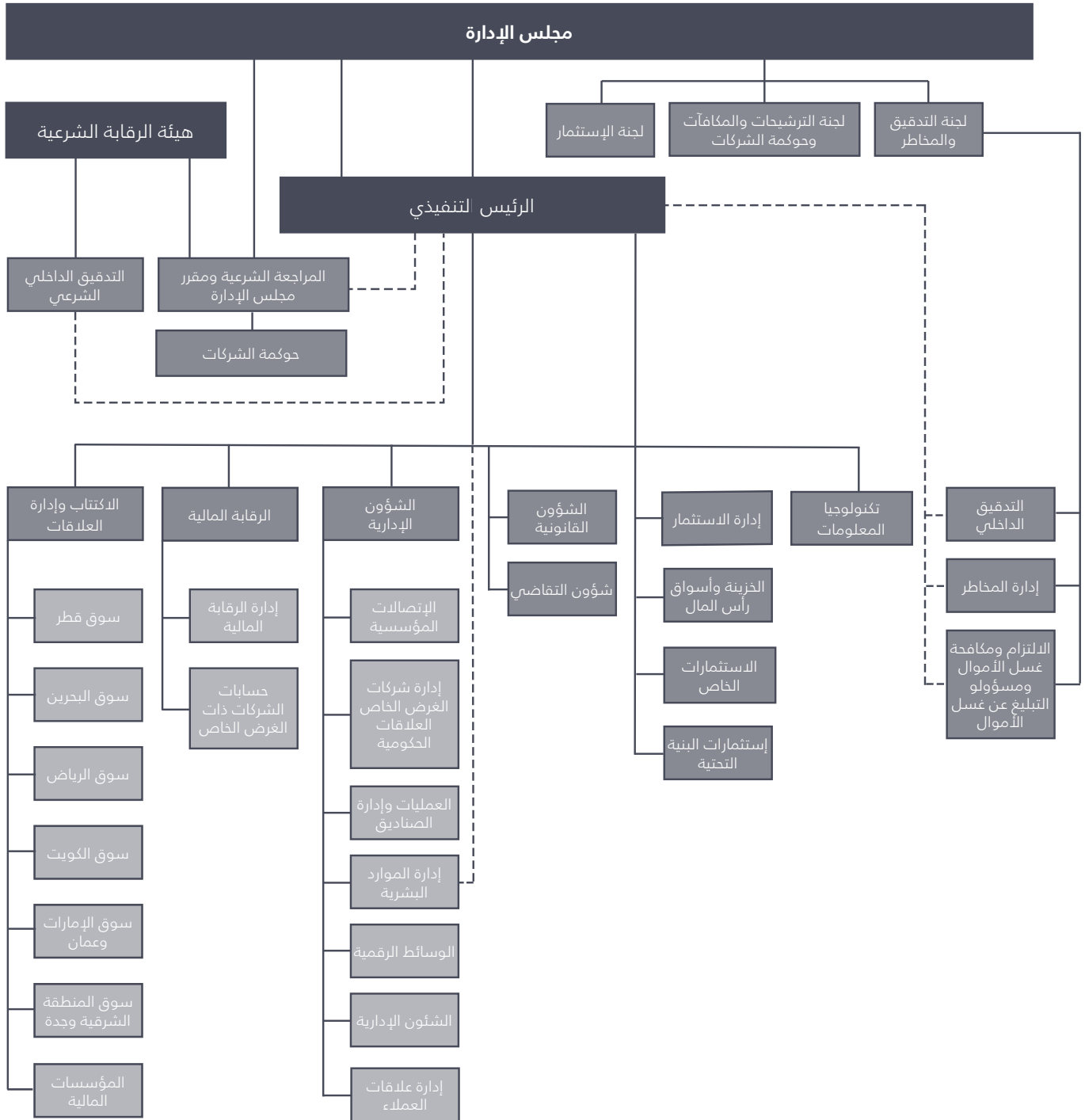



## إطار عمل حوكمة الشركات لمجموعة جي إف إتش:

لا يزال إطار عمل حوكمة الشركات لمجموعة جي إف إتش يتفق مع المتطلبات التنظيمية المعمول بها ويتكون من ميثاق مجلس الإدارة ومدونة قواعد السلوك لأعضاء مجلس الإدارة وسياسة تضارب المصالح وسياسة الإبلاغ عن المخالفات وسياسة الإفصاحات العامة والاتصالات وميثاق العملاء ومدونة أخلاقيات العمل والسلوك للإدارة وطاقم العمل.

بالإضافة إلى ذلك، تتفق آلية تقييم أداء مجلس الإدارة ولجان المجلس وأعضاء المجلس من الأفراد، بالإضافة إلى السياسات الداخلية الأخرى للبنك، مع اللوائح والإرشادات الصادرة عن مصرف البحرين المركزي وأفضل الممارسات الدولية.

جزء من متطلبات الإفصاح المبينة في وحدة الضوابط عالية المستوى، تعرض جي إف إتش الحقائق التالية:

### أ - ملكية الحصص

#### أ-١ توزيع الحصص حسب الجنسية

كما في ٣١ ديسمبر ٢٠٢٢، يبين سجل المساهمين أن هناك ٨,٣٢٣ مساهما يملكون ٣,٨٣٢,٥٩٣,٨٣٨ حصة بقيمة اسمية تبلغ ٢٦٥,٠٠٠ دولار أمريكي للحصة الواحدة كما يلي:

الجنسية	عدد المساهمين	عدد الحصص	نسبة الحصص القائمة
كويتي	٤,١٤٩	١,٤٨٥,٥٨٢,٤٥٢	٣٧,٣٦٪
إماراتي	١,٩٦٧	١,٠٣٠,٨٠٠	٢٤,٩٨٪
بحريني	٦٨٦	٦٥٥,٣٢١,٤٨٨	١٦,٩٧٪
سعودي	٢٧٤	٢٠٤,٩٥٠,٨٦٥	٥,٣٤٪
أمريكي	٣	١٣٨,٥٤٦,٣٠١	٣,٦٪
جزر الكايمان	٢	١١١,٣٣٣,٥٠٧	٢,٩٪
قطري	٧٤	٥٤,٨٩١,١٧٥	١,٤٢٪
أردني	٢٦٥	٣٨,٠٠٦,١٠٣	٠,٨٤٪
أخرى	٨٧٦	١٤٠,٧٥٣,٠٩٧	٣,٦٥٩٪
<b>المجموع</b>	<b>٨,٣٢٣</b>	<b>٣,٨٣٢,٥٩٣,٨٣٨</b>	<b>١٠٠٪</b>

#### أ-٢ توزيع الملكية حسب نسبة الحصص:

يبين الجدول أدناه توزيع الملكية حسب نسبة الحصص كما في ٣١ ديسمبر ٢٠٢٢:

التفاصيل	عدد المساهمين	عدد الحصص	نسبة الحصص القائمة
أقل من ١٪	٨,٣٠٥	٢,٢٦٠,٧٠٥,٥٧٧	٥٨,٩٨٦٪
من ١٪ إلى أقل من ٥٪	١٦	١,١٤٢,٨٢١,٤٨٥	٢٩,٨١٨٪
من ٥٪ إلى أقل من ١٠٪	٢	٤٢٩,٠٦٦,٧٧٦	١١,١٩٥٪
من ١٠٪ إلى أقل من ٢٠٪	.	.	٪.
من ٢٠٪ إلى أقل من ٥٠٪	.	.	٪.
<b>المجموع</b>	<b>٨,٣٢٣</b>	<b>٣,٨٣٢,٥٩٣,٨٣٨</b>	<b>١٠٠٪</b>

#### أ-٣ أسماء المساهمين الذين يملكون ما نسبته ٥٪ أو أكثر:

كما في ٣١ ديسمبر ٢٠٢٢، يمتلك المساهمين التاليين أكثر من ٥٪ من حصص المجموعة:

١. شركة الرغد والمنار العقارية
٢. صندوق عهدة موظفي جي إف إتش





## ب. مجلس إدارة جي إف إتش والإدارة التنفيذية

### ب. ١. تشكيل مجلس الإدارة

يتكون مجلس جي إف إتش من ثمانية (٨) أعضاء كما في ٣١ ديسمبر ٢٠٢٢. سينتهي مجلس إدارة جي إف إتش الحالي مدته في سبتمبر ٢٠٢٣.

١-	السيد غازي الهاجري	رئيس مجلس الإدارة (عضو مستقل)
٢-	السيد إدريس الرفيع	نائب رئيس مجلس الإدارة (عضو مستقل)
٣-	السيد هشام الرئيس	عضو (عضو مجلس إدارة تنفيذي)
٤-	السيد راشد الكعبي	عضو (عضو مجلس إدارة غير تنفيذي)
٥-	السيد علي مراد	عضو (عضو مجلس إدارة مستقل)
٦-	السيد فواز التميمي	عضو (عضو مجلس إدارة مستقل)
٧-	السيد درويش الكتبي	عضو (عضو مجلس إدارة مستقل) تم تعيينه في ٣ إبريل ٢٠٢٢
٨-	السيد يوسف تقي	عضو (عضو مجلس إدارة مستقل) تم تعيينه في ١٩ يونيو ٢٠٢٢

استقال الأعضاء التاليين قبل نهاية العام:

١. السيد جاسم محمد الصديقي- استقال اعتبارا من ٤ إبريل ٢٠٢٢

٢. السيد أحمد الأحمدى - استقال اعتبارا من ٧ يونيو ٢٠٢٢

٣. السيدة عالية الفلاسي - استقالت اعتبارا من ٩ نوفمبر ٢٠٢٢

وفقا لمتطلبات مصرف البحرين المركزي التي تنص على أن يكون ثلث أعضاء مجلس الإدارة على الأقل أعضاء مجلس إدارة مستقلين؛ كما في ٣١ ديسمبر ٢٠٢٢ يتكون المجلس من «ستة» أعضاء مستقلين بمن فيهم رئيس لجنة التدقيق والمخاطر ورئيس لجنة الترشيحات والمكافآت وحوكمة الشركات.

### ب. ٢. الفصل بين منصب الرئيس ومنصب الرئيس التنفيذي

وفقا لمتطلبات مصرف البحرين المركزي، تم فصل منصب الرئيس/نائب الرئيس ومنصب الرئيس التنفيذي وليس هناك أي دمج للمسؤوليات في هذه المناصب.

### ب. ٣. مهام مجلس الإدارة ومسؤوليات أعضاء المجلس

ينص النظام الأساسي لمجموعة جي إف إتش المالية على مسؤوليات رئيس وأعضاء مجلس الإدارة بالإضافة إلى إرشادات حوكمة الشركات فيما يتعلق بتوزيع المسؤوليات بين مجلس الإدارة والإدارة التنفيذية. يشرف مجلس الإدارة على كافة أنشطة الأعمال بالتشاور مع فريق الإدارة التنفيذية. كما يناقش مجلس الإدارة ويوافق على استراتيجية الأعمال لمجموعة جي إف إتش المالية. بالإضافة إلى ذلك، يكون مجلس الإدارة مسؤولا عن إدارة المخاطر وإعداد البيانات المالية الموحدة وفقا لمعايير وإصدارات حوكمة الشركات لهيئة المحاسبة والمراجعة للمؤسسات المالية الإسلامية. تشمل المسائل التي تتطلب موافقة مجلس الإدارة خطة العمل الاستراتيجية والسنوية طويلة الأجل والمسائل المتعلقة بحوكمة الشركات وجزاء الاستثمارات والتصرف بها والخروج من المشاريع. هذا بالإضافة إلى المهمة الرئيسية للمجلس وهي الحرص على التمسك بقيمة مجموعة جي إف إتش المالية، بما في ذلك القيم المبينة في لوائحها الداخلية.

عند تعيين أعضاء مجلس الإدارة، يتم تزويدهم بالمعلومات التفصيلية اللازمة لتمكينهم من أداء مهمتهم الرئيسية المتمثلة في الإشراف على الشؤون الاستراتيجية والتشغيلية والمالية والشؤون المتعلقة بالالتزام وضوابط حوكمة الشركات في مجموعة جي إف إتش المالية بفعالية. يمكن إطار عمل حوكمة الشركات أي عضو في مجلس الإدارة من الحصول على المشورة المستقلة عند الضرورة.

فيما يتعلق بقنوات الاتصال بين مجلس الإدارة والإدارة التنفيذية، يمكن لمجلس الإدارة والاتصال وطلب المعلومات من الإدارة التنفيذية في جميع الأوقات.







#### ب.٤. استقلالية أعضاء المجلس

يمثل الأعضاء المستقلون أغلبية أعضاء المجلس. ولضمان استقلالية الأعضاء، يتوجب على كافة أعضاء المجلس تبليغ مجلس الإدارة بأية تغييرات أو إضافات تحدث في مناصبهم ومهامهم التنفيذية والتي قد تؤثر على تقييم استقلاليته من قبل مجلس الإدارة. كما يجب عليهم الحرص على عدم تضارب عضويتهم في مجلس الإدارة مع أي من مصالحهم الأخرى وتمكنهم من تكريس وقتهم واهتمامهم لمجلس الإدارة. قبل بدء أي اجتماع للمجلس، يطلب رئيس مجلس الإدارة من أعضاء المجلس عدم المشاركة في التصويت على القرارات التي قد تنطوي على تضارب مصالح؛ هذا بالإضافة إلى الإفصاح السنوي الذي يقدمه أعضاء المجلس بما يتفق مع سياسة تضارب المصالح.

تكون لجنة الترشيحات والمكافآت والحوكمة مسؤولة، جنباً إلى جنب مع مهمتها في تحديد المرشحين لعضوية مجلس الإدارة وتقييمهم واختيارهم، عن التحقق من استقلالية الأعضاء من خلال الضوابط التي تضعها اللوائح بهذا الخصوص. في عملية الاختيار، تحرص اللجنة على أن يكون لدى المرشحين التنفيذيين وغير التنفيذيين خبرة واسعة في مختلف مجالات العمل وخدمات الدعم. يتم اختيار الأعضاء المستقلين من مختلف القطاعات حرصاً على تنوع الآراء والخبرات في مجلس الإدارة حيث يأتي الأعضاء المستقلون الحاليون من قطاعات مالية وتجارية وحكومية.

#### يبين الجدول أدناه تصنيف أعضاء مجلس الإدارة كما في ٣١ ديسمبر ٢٠٢٢:

تصنيف الأعضاء	العدد	نسبة التمثيل
أعضاء مستقلون	٦	٧٥٪
أعضاء غير تنفيذيين	١	١٢,٥٪
أعضاء تنفيذيين	١	١٢,٥٪
المجموع	٨	١٠٠٪

يوضح الجدول التالي نسبة السيدات والرجال في مجلس الإدارة خلال السنة التزاما بكتيب تعليمات مصرف البحرين المركزي المركزي المجلد 6 3.3 HC-8

التمثيل	العدد (كما في ١ يناير ٢٠٢٢)	نسبة التمثيل % (كما في ١ يناير ٢٠٢٢)	العدد (كما في ٣١ ديسمبر ٢٠٢٢)	نسبة التمثيل % (كما في ٣١ ديسمبر ٢٠٢٢)
سيدات	١	١١,١١٪	*	٪
رجال	٨	٨٨,٨٩٪	٨	١٠٠٪
المجموع	٩	١٠٠٪	٨	١٠٠٪

\* استقالت في ٩ نوفمبر ٢٠٢٢

#### ب.٥. خطاب تعيين أعضاء المجلس

عند التعيين، يطلب من أعضاء المجلس توقيع اتفاقية خطية (خطاب التعيين) مع جي أف إتش. تتضمن الاتفاقية تفاصيل مسؤوليات وصلاحيات العضو بالإضافة إلى المعلومات التي تتطلبها اللوائح. عند التعيين، يتم عرض مقدمة رسمية شاملة لأعضاء المجلس مصممة خصيصاً لهذا الغرض. وتشمل تلك المقدمة مراجعة مهمة لمجلس الإدارة بشكل عام وواجبات ومهام أعضاء المجلس بشكل خاص، وغيرها من المسائل، بالإضافة إلى عقد اجتماع مع الإدارة التنفيذية وعرض استراتيجية جي إف إتش وأدائها المالي والمخاطر والشؤون القانونية وغيرها من المسائل ذات العلاقة.

خلال فترة العضوية، يجب أن يكون عضو مجلس الإدارة على علم تام بكافة جوانب العمل، بما في ذلك سياسات البنك المتعلقة بحوكمة الشركات.

#### ب.٦. حق المساهمين بتعيين أعضاء المجلس

بموجب المادة ١٧٥ من قانون الشركات البحريني لسنة ٢٠١٠ وتعديلاته، والمادة ٢٧ من النظام الأساسي المعدل والمعادة صياغته لمجموعة جي أف إتش («النظام الأساسي») للبنك، يحق لكل مساهم يملك ١٪ أو أكثر من رأس المال تعيين ممثله في مجلس الإدارة بالتناسب مع عدد أعضاء مجلس الإدارة.

#### ب.٧. نظام انتخاب الأعضاء وإنهاء خدماتهم

يخضع نظام انتخاب أعضاء مجلس الإدارة وإنهاء خدماتهم للمواد ١٧٦-١٧٩ من قانون الشركات التجارية البحريني لسنة ٢٠١٠.





(قانون الشركات التجارية-٢٠١٠) وتعديلاته، والمواد ٢٤ - ٢٨ من النظام الأساسي.

حسب العقد الموقع مع أعضاء مجلس الإدارة، يجوز لمجموعة جي أف إتش إنهاء تعيين عضو مجلس الإدارة بأثر فوري في الحالات التالية:

١. إذا ارتكب أي إخلال كبير أو متكرر أو مخالفة لالتزاماته تجاه جي أف إتش (والتي تشمل الالتزام بعدم الإخلال بأية مهام ائتمانية) بما في ذلك التزاماته الناشئة بموجب هذه الاتفاقية؛ أو
٢. إذا ارتكب أي احتيال أو عدم أمانة أو تصرف بأي شكل يشوهه أو من المحتمل أن يشوهه، برأي جي أف إتش، سمعة عضو مجلس الإدارة أو جي أف إتش أو يؤثر جوهرياً على مصالح جي أف إتش؛ أو
٣. إذا تم إعلان إفلاس عضو مجلس الإدارة أو قام بترتيب مع دائنيه أو لمنفعتهم أو أي تصرف أو حدث مماثل أو مشابه لذلك؛ أو
٤. إذا لم يعد مؤهلاً للتصرف كعضو مجلس إدارة لأي سبب كان؛ أو
٥. إذا تغيب دون سبب وجيه لأكثر من أربعة (٤) اجتماعات متتالية للمجلس؛ أو

بالإضافة الى ذلك، ووفقاً للماد ١٧٩ من قانون الشركات التجارية-٢٠١٠ والمادتين ٢٩ و٣١ من النظام الأساسي، في حال وجود شاغر في منصب عضو مجلس واحد أو أكثر، ينتخب المجلس باقتراع سري أو بخلاف ذلك، عضو مجلس بديل من بين عدد معين من المرشحين الذين يقترحهم اثنين من أعضاء المجلس على الأقل لحين انعقاد الجمعية العمومية الأولى.

#### ب.٨. أعضاء مجلس جي أف إتش وعضوياتهم الأخرى

يبين الجدول أدناه تكوين مجلس الإدارة وعضويات أعضاء المجلس الأخرى والعضوية في اللجان كما في ٣١ ديسمبر ٢٠٢٢:

اسم عضو المجلس ومنصبه	تاريخ أول تعيين في مجلس الإدارة/ إعادة التعيين	عضو مجلس مستقل/ غير تنفيذي/ تنفيذي	التمثيل	عدد العضوية في المجالس الأخرى	عدد العضويات في مجالس إدارة أخرى في البحرين	عدد العضويات في مجالس إدارة أخرى لمصارف في البحرين	عدد العضويات في لجان المجلس
غازي الهاجري	مارس ٢٠١٧ / سبتمبر ٢٠٢٠	مستقل	-	٢	-	-	١
إدريس الرفيع	سبتمبر ٢٠٢٠	مستقل	-	٢	-	-	١
هشام أحمد الريس	أبريل ٢٠١٦ / سبتمبر ٢٠٢٠	تنفيذي	-	٢٢	٩	١	١
راشد الكعبي	مارس ٢٠١٧ / سبتمبر ٢٠٢٠	غير تنفيذي	-	٧	.	-	١
علي مراد	مارس ٢٠٢٠ / سبتمبر ٢٠٢٠	مستقل	-	٦	-	-	١
فواز التميمي	سبتمبر ٢٠٢٠	مستقل	-	٢	-	-	١
درويش الكتيبي	إبريل ٢٠٢٢	مستقل	-	٢	-	-	١
يوسف تقي	يونيو ٢٠٢٢	مستقل	لا يوجد	١٢	-	-	١
إدريس الرفيع	سبتمبر ٢٠٢٠	مستقل	-	٢٢	٩	١	١





## ب.٩. ملكية أعضاء المجلس في حصص جي إف إتش

يبين الجدول أدناه التغيير في ملكية أعضاء مجلس الإدارة لحصص مجموعة جي إف إتش المالية كما في ٣١ ديسمبر ٢٠٢٢ مقارنة بملكيتهم للحصص في ٣١ ديسمبر ٢٠٢١:

اسم العضو	الحصص المملوكة كما في ٣١ ديسمبر ٢٠٢١	الحصص المملوكة كما في ٣١ ديسمبر ٢٠٢٢	نسب الملكية كما في ٣١ ديسمبر ٢٠٢٢
هشام أحمد الرئيس	١٢٦,١٨٨,٧١٦	١٤٨,٢٦٧,٥٤٦	٣,٨٧٪
راشد الكعبي	-	-	-
غازي الهاجري	-	-	-
علي مراد	١.٨,٤٣٥,٦.٩	١٦١,١٦٧,١٢٤	٤,٢١٪
فواز التميمي	-	-	-
إدريس الرفيع	-	-	-
درويش الكتبي	-	-	-
يوسف تقي	-	-	-

ب.١٠. تداول أعضاء مجلس الإدارة وكبار المديرين لحصص المصرف وتوزيع الملكية على أساس كل فرد على حدة خلال سنة ٢٠٢٢:

اسم عضو المجلس	إجمالي عدد الحصص المملوكة كما في ٣١ ديسمبر ٢٠١٩	المعاملات - خلال الفترة ١ يناير - ٣١ ديسمبر ٢٠٢٢			إجمالي عدد الحصص المملوكة كما في ٣١ ديسمبر ٢٠٢٢	نسبة الملكية %
		بيع	تم تسويتها#	إضافة		
هشام الرئيس	١٢٦,١٨٨,٧١٦	-	٦.,٢٩٧,٢٤٤	٨٢,٣٧٦,٠٧٤	٣,٨٧٪	
راشد الكعبي	-	-	-	-	-	
غازي الهاجري	-	-	-	-	-	
علي مراد	١.٨,٤٣٥,٦.٩	-	-	٥٢,٧٣١,٥١٥	٤,٢١٪	
فواز التميمي	-	-	-	-	-	
إدريس الرفيع	-	-	-	-	-	
درويش الكتبي	-	-	-	-	-	
يوسف تقي	-	-	-	-	-	
أسماء مسئولية الإدارة والأشخاص المعتمدين	إجمالي عدد الحصص المملوكة كما في ٣١ ديسمبر ٢٠٢١	تم بيعها	تم تسويتها#	إضافة*	صافي عدد الأسهم المملوكة كما في ٣١ ديسمبر ٢٠٢٢	
هشام أحمد الرئيس	١٢٦,١٨٨,٧١٦	-	٦.,٢٩٧,٢٤٤	٨٢,٣٧٦,٠٧٤	١٤٨,٢٦٧,٥٤٦	
صلاح شريف	٤,٤٣,٠٨٤	١,٩٠١,٨٨٩	٢٤٨,٩٧١	٢,٧٢٠,٣٠٧	٤,٩٧٢,٥٣١	
بهاء المرزوق	١,٢٠٣,٦٢٠	١,١٥٣,٦٠٤	٣٨٤,٦٦٦	١,٣٥٩,٤٥١	١,٠٢٤,٨٠١	
حماد يونس	٢,٤٢٠,٩٦٢	٢,٦٢٠,١٥٩	١,٢٨٨,٩٠٤	٤,٠٦٠,٥١٣	٢,٥٧٢,٤١٢	
نائل الكجك	-	-	-	١,٤٤٣,٠٥٩	١,٤٤٣,٠٥٩	
سوريارا يانان هاريهاران	٣,٧٠٨,٩٧٣	٢,٩١٧,٤٢٠	٥٣٨,٠٥٩	٢,٨٤٤,٩٧٠	٣,٠٩٨,٤٦٤	
رازقي المرباطي	٥,٤٠٠,٨٤٧	٥٨٤,٦٣٤	-	٤,٦٧٠,٤٠٥	١٠,٠٧١,٢٥٢	





-	-	-	-	-	بيترو دي ليبرو
١,٨٢,٥٢٤	١,٣٥٥,٦٧٩	١,٢٢٥,١٧٨	٨٩٨,٣٣	٩٥٢,٠٢٣	د. محمد عبدالسلام
٨٦٧,٥٧٣	٦٨٢,٧٦٢	-	٦١٩,٥٦٣	٨.٤,٣٧٤	منيرة عيسى
٢,٩٢٧,٠٣٣	٤,٠٥٤,٦٧٧	١,٠٩٦,١٧٨	٢,٠٦٣,١٦٤	٢,٠٣١,٦٩٨	أحمد جمشير
٩١١,٩١٣	١٤٦,٠٧١	-	٢.٤,٢٨١	٩٧٠,١٢٣	أسامة جناحي
-	-	-	-	-	أسامة نصر
٥٥٤,٩١٣	٣٨٨,٥٨٣	-	٨٥,٠٤٨	٢٥١,٣٧٨	مريم جوهري
-	-	-	-	-	بسكار مهتا
٥,١٦٥,٠٣٦	١,٤٠٨,٨١٥	٧٤٠,٤٢٥	-	٤,٤٩٦,٦٤٦	سليم باتيل
-	-	-	-	-	يزن الخضيرى
-	-	-	-	-	محمد مطر
-	-	-	-	-	محمد الحسيني
١٨٢,٩٥٨,٧٨٧	١.٧,٩٨٩,١٧٦	٦٤,٩٢١,٢٩٥	١٣,٠٤٨,٠٩٢	١٥٢,٩٣٨,٩٩٨	المجموع

# تشتمل بعض برامج الحوافز الشاملة لأسهم البنك على عنصر تمويلي ، وأي تسوية ضمن هذه البرامج لدى المجموعة يتم تخفيضها من عدد الحصص المملوكة لدى الموظفين.

\* تشمل الأسهم المشتراة مباشرة من السوق و/أو الأسهم الممنوحة بموجب برنامج أسهم الموظفين و/أو حصص أسهم المنحة المكتسبة خلال العام.

#### ب.١١. اجتماعات مجلس الإدارة خلال سنة ٢٠٢٢

تنعقد اجتماعات مجلس الإدارة ولجان المجلس كلما دعت الحاجة لذلك، ولكن بموجب اللوائح، يجب أن يجتمع مجلس الإدارة أربع مرات خلال كل سنة مالية على الأقل. عقد المجلس خمسة (٥) اجتماعات خلال عام ٢٠٢٢. انعقدت الجمعية العمومية للمساهمين بتاريخ ٣ إبريل ٢٠٢٢.

بالإضافة الى الاجتماعات الرسمية، تم إصدار عدد من القرارات الملحة أيضا بالتمرير في عام ٢٠٢٢ بواسطة رسائل بريد إلكتروني الى أعضاء المجلس.

بالنسبة لجدول أعمال اجتماعات مجلس الإدارة، يرسل جدول الأعمال الى الأعضاء في وقت مناسب قبل تاريخ الاجتماع لتزويد الأعضاء بكافة المعلومات والتقارير والمستندات اللازمة لمعلوماتهم وللإطلاع عليها. كما يتم تبليغ مجلس الإدارة بكافة المواضيع والأحداث الرئيسية التي تنشأ وتتطلب تقديم الموافقات عليها. تكون الإدارة التنفيذية مسؤولة عن تبليغ مجلس الإدارة حول أداء جي أف إتش في كل اجتماع.

فيما يلي تواريخ انعقاد مجلس الإدارة خلال السنة المالية ٢٠٢٢:

١. ٩ فبراير ٢٠٢٢

٢. ٤ إبريل ٢٠٢٢

٣. ١١ مايو ٢٠٢٢

٤. ١ أغسطس ٢٠٢٢

٥. ٩ نوفمبر ٢٠٢٢





أسماء أعضاء مجلس الإدارة غير الحاضرين	أسماء أعضاء مجلس الإدارة المشاركون عبر الهاتف/ اتصال بالفيديو	أسماء أعضاء مجلس الإدارة الحاضرين	تاريخ ومكان الاجتماع
	السيد جاسم محمد الصديقي السيد غازي الهاجري السيد إدريس الرفيع السيد هشام الرئيس السيد علي مراد السيد راشد الكتبي السيد أحمد الأحمدى السيدة عالية الفلاسي السيد فواز التميمي		التاريخ: ٩ فبراير ٢٠٢٢ الاجتماع الأول اتصال بالفيديو
	السيد جاسم محمد الصديقي السيد غازي الهاجري السيد إدريس الرفيع السيد هشام الرئيس السيد علي مراد السيد راشد الكتبي السيد أحمد الأحمدى السيدة عالية الفلاسي السيد فواز التميمي		التاريخ: ٤ إبريل ٢٠٢٢ الاجتماع الثاني اتصال بالفيديو
		السيد غازي الهاجري السيد إدريس الرفيع السيد هشام الرئيس السيد علي مراد السيد راشد الكعبي السيد أحمد الأحمدى السيدة عالية الفلاسي السيد فواز التميمي السيد درويش الكتبي	التاريخ: ١١ مايو ٢٠٢٢ الاجتماع الثالث فندق الفور سيزونز - دبي، الإمارات العربية
	السيد غازي الهاجري السيد إدريس الرفيع السيد هشام الرئيس السيد علي مراد السيد راشد الكعبي السيد يوسف تقي السيدة عالية الفلاسي السيد فواز التميمي السيد درويش الكتبي		التاريخ: ١٠ أغسطس ٢٠٢٢ الاجتماع الرابع اتصال بالفيديو





	السيد راشد الكعبي	السيد غازي الهاجري السيد إدريس الرفيع السيد هشام الريس السيد علي مراد السيد يوسف تقي السيد فواز التميمي السيد درويش الكتبي	التاريخ: ٩ نوفمبر ٢٠٢٢ الاجتماع الخامس مجموعة جي إف إتش المالية - مملكة البحرين
--	-------------------	--	--

#### ب.١٢. النصاب المطلوب لاعتماد قرارات المجلس

يكون النصاب المطلوب لاجتماعات مجلس الإدارة والجمعية العمومية السنوية وفقا لأحكام النظام الأساسي لمجموعة جي إف إتش. يجوز لمجلس الإدارة إصدار قراراته بالبريد أو البريد الإلكتروني أو الفاكس أو المكالمات الجماعية أو المكالمات المرئية أو أية وسيلة اتصال سمعية أو مرئية أخرى طبقا لأحكام المادة ٣٣-هـ من النظام الأساسي للبنك.

#### ج. لجان المجلس

أنشأ مجلس الإدارة ثلاث لجان فرعية وفوض صلاحيات محددة لكل لجنة كما يلي:

#### ج.١. لجنة التدقيق والمخاطر

تكون لجنة التدقيق والمخاطر مسؤولة عن متابعة التدقيق الداخلي والخارجي وإدارة المخاطر وكذلك مسائل الالتزام ومكافحة غسل الأموال.

خلال السنة المالية ٢٠٢٢، عقدت اللجنة أربعة اجتماعات كما يلي:

أعضاء لجنة التدقيق والمخاطر غير الحاضرين	أعضاء لجنة التدقيق والمخاطر المشاركون عبر الهاتف/ اتصال بالفيديو	أعضاء لجنة التدقيق والمخاطر الحاضرون	تاريخ ومكان اجتماع لجنة التدقيق والمخاطر
	السيد أحمد الأحمد السيدة عالية الفلاسي السيد إدريس الرفيع		٧ فبراير ٢٠٢٢ الاجتماع الأول (الجزء ١) اتصال بالفيديو
	السيد أحمد الأحمد السيدة عالية الفلاسي السيد إدريس الرفيع		٨ فبراير ٢٠٢٢ الاجتماع الأول (الجزء ٢) اتصال بالفيديو
السيد أحمد الأحمد	السيدة عالية الفلاسي السيد إدريس الرفيع		١٠ مايو ٢٠٢٢ الاجتماع الثاني (الجزء ١) اتصال بالفيديو
	السيد أحمد الأحمد السيدة عالية الفلاسي السيد إدريس الرفيع		١٥ مايو ٢٠٢٢ الاجتماع الثاني (الجزء ٢) اتصال بالفيديو
السيدة عالية الفلاسي	السيد يوسف تقي السيد إدريس الرفيع السيدة عالية الفلاسي		٩ أغسطس ٢٠٢٢ الاجتماع الثالث اتصال بالفيديو





السيدة عالية الفلاسي	السيد يوسف تقي السيد إدريس الرفيع		٧ نوفمبر ٢٠٢٢ الاجتماع الرابع (الجزء ١) مجموعة جي إف إتش المالية - البحرين
السيدة عالية الفلاسي	السيد يوسف تقي السيد إدريس الرفيع		٨ نوفمبر ٢٠٢٢ الاجتماع الرابع (الجزء ٢) فندق خليج جميره-مملكة البحرين

### ج.٣. لجنة الترشيحات والمكافآت والحوكمة

تكون لجنة الترشيحات والمكافآت والحوكمة مسؤولة عن تعيين الموظفين ومكافآتهم وحوافزهم وإعداد السياسات الداخلية لإدارة الموارد البشرية والمسائل الإدارية الأخرى. كما تكون مسؤولة عن مراقبة إطار الحوكمة في مجموعة جي أف إتش المالية.

عقدت اللجنة اجتماعين خلال السنة المالية ٢٢٠٢ كما يلي:

أعضاء لجنة الترشيحات والمكافآت وحوكمة الشركات غير الحاضرين	أعضاء لجنة الترشيحات والمكافآت وحوكمة الشركات المشاركون عبر الهاتف/ اتصال بالفيديو	أعضاء لجنة الترشيحات والمكافآت وحوكمة الشركات الحاضرون	تاريخ ومكان اجتماع لجنة الترشيحات والمكافآت وحوكمة الشركات
	السيد غازي الهاجري السيد راشد الكعبي السيد فواز التميمي		٨ فبراير ٢٠٢٢ الاجتماع الأول اتصال بالفيديو
السيد فواز التميمي	السيد غازي الهاجري السيد راشد الكعبي		٢٦ ديسمبر ٢٠٢٢ الاجتماع الثاني اتصال بالفيديو

### ج.٤. لجنة الاستثمار التابعة لمجلس الإدارة

لجنة الاستثمار التابعة للمجلس هي لجنة فرعية تابعة لمجلس الإدارة وتم تعيينها لمساعدة المجلس في صياغة السياسة الاستثمارية للمجموعة واتخاذ قرارات بشأن المعاملات الاستثمارية. سوف تجتمع اللجنة حيثما تتطلب الأحداث ولاتخاذ القرارات. خلال العام، تم اتخاذ قرارات معينة بالتمرير.

### د. أتعاب التدقيق والخدمات الأخرى المقدمة من المدقق الخارجي

خلال اجتماع الجمعية العمومية السنوية الذي عقد بتاريخ ٣ إبريل ٢٠٢٢، وافق المساهمون على إعادة تعيين كبي بي ام جي كمدقق خارجي للسنة المنتهية ٣١ ديسمبر ٢٠٢٢ وتفويض مجلس الإدارة بتحديد أتعابهم. سوف تتوافر أتعاب التدقيق والخدمات غير المتعلقة بالتدقيق المقدمة من قبل المدقق الخارجي للسادة المساهمين حيثما وعندما يطلب ذلك من خلال طلبات رسمية، شريطة ألا تؤثر هذه الإفصاحات على مصالح البنك أو قدرته التنافسية في السوق.

### هـ. مواضيع أخرى

#### هـ.١. مكافآت مجلس الإدارة والإدارة التنفيذية

يتم رفع توصية إلى مجلس الإدارة بمكافآت مجلس الإدارة من قبل لجنة الترشيحات والمكافآت والحوكمة ثم يرفع مجلس الإدارة التوصية إلى المساهمين في الجمعية العمومية السنوية.





تأخذ مكافآت مجلس الإدارة بعد الأخذ بعين الاعتبار أداء البنك بالإضافة الى تقييم التزام الأعضاء الافراد باتفاقية أدائهم ومسؤولياتهم المنفردة. خلال سنة ٢٠٢٢، تم دفع أتعاب الى المجلس حسبما هو مذكور في كلمة رئيس مجلس الإدارة المرفقة بالبيانات المالية الموحدة.

تستحق الإدارة التنفيذية مكافآت ثابتة حسب اتفقاتها التعاقدية، ويجب الموافقة على أية حوافز/ مكافآت مرتبطة بالأداء من قبل المجلس.

يرجى الرجوع الى كلمة رئيس مجلس الإدارة والايضاح ٢٤ (موظفو الإدارة الرئيسيون) من البيانات المالية الموحدة للاطلاع على تفاصيل مكافآت مجلس الإدارة والإدارة التنفيذية.

خلال عام ٢٠٢٢، كان اجمالي المكافآت واجبة الدفع لمجلس الرقابة الشرعية هو ٤.٠٠٠.٠٠٠ دولار أمريكي.

## هـ. ٢. التطوير المستمر للمجلس ولجان المجلس

تم اعداد ميثاق مجلس الإدارة الذي اعتمده المجلس ليكون بمثابة نقطة مرجعية لأنشطة المجلس. يحدد الميثاق ترسيم أدوار المجلس ووظائفه ومسؤولياته وصلاحياته ولجان المجلس المختلفة في مجموعة جي أف إتش والمسائل المحفوظة لاتخاذ القرار النهائي أو الموافقة المسبقة من قبل المجلس وسياسات وممارسات المجلس بخصوص مسائل مثل تضارب المصالح وعقد اجتماعات المجلس.

يضع ميثاق المجلس دليل تدريب تفصيلي للمجلس الذي يوفر إطارا لإرشاد/ توجيه أعضاء المجلس الجدد. يتم تزويد أعضاء مجلس الإدارة الجدد بمجموعة عروض تحتوي على نظرة عامة على جي أف إتش/ النقاط الرئيسية حول جي أف إتش.

على جميع أعضاء المجلس التوقيع في وقت تعيينهم على عقد أعضاء مجلس الإدارة، الذي يحتوي على شروط التعيين، وواجبات ومسؤوليات الأعضاء والعضوية والتزامات الوقت، وتضارب المصالح والاستقالة والإنهاء، وسرية المعلومات، ومتطلب إنجاز تدريبات التطوير المهني وغيرها من التفاصيل التي ينبغي على الأعضاء التقيد بها خلال فترة عضويتهم في المجلس.

بالإضافة إلى ذلك، يطلب من جميع أعضاء مجلس الإدارة حضور ما لا يقل عن ١٥ ساعة من التدريب للتطوير المهني المستمر سنويا بما يتماشى مع نموذج متطلبات التدريب والكفاءة في كتيب تعليمات مصرف البحرين المركزي المجلد ٢.

## هـ. ٣. تقييم أداء المجلس

يوجد لدى جي أف إتش، مجموعة من الأدوات لتقييم أداء المجلس (إطار عمل لعملية التقييم الذاتي السنوي من قبل المجلس ولجان المجلس وأعضاء مجلس الإدارة المنفردين) وهي تتماشى مع القواعد الإرشادية لمصرف البحرين المركزي (وحدة الضوابط عالية المستوى).

يستخدم التقييم لتقييم فعالية المجلس ودعمه في تحديد الحاجة الى:

- مزيج معدل من المهارات/ الخبرات في المجلس.
- تدريب المجلس و/أو الدعم المهني.
- استبدال الأفراد من أعضاء مجلس الإدارة الذين تعتبر مساهمتهم غير كافية.

## يقوم اطار عمل تقييم أداء المجلس على المبادئ التالية:

- على المجلس، من خلال لجنة الترشيحات والمكافآت وحوكمة الشركات، إجراء تقييم سنوي رسمي ودقيق لأدائه الخاص وأداء لجانه وأعضاء مجلس الادارة الأفراد.
- يتصرف رئيس المجلس بناء على نتائج تقييم الأداء من خلال الاعتراف بنقاط القوة ومعالجة نقاط الضعف في المجلس. يكون رئيس لجنة الترشيحات والمكافآت وحوكمة الشركات مسؤولا عن تقييم أداء الرئيس، مع أخذ آراء أعضاء المجلس الآخرين بعين الاعتبار.
- تستخدم عملية التقييم بشكل بناء كآلية لتحسين فعالية المجلس وزيادة نقاط القوة فيه الى اقصى حد ممكن ومعالجة نقاط الضعف.
- تتم مشاركة نتائج تقييم المجلس مع المجلس ككل في حين تبقى نتائج التقييمات الفردية سرية بين الرئيس وعضو مجلس الإدارة المعني.
- ينبغي استخدام مؤشرات النتائج الرئيسية، المستمدة من الخطط والادغراض الاستراتيجية، لقياس أداء المجلس.







## يقوم إطار عمل تقييم أداء المجلس على ما يلي- المنهجية

١. على كل عضو مجلس ملء «نموذج تقييم أداء المجلس» و «نموذج التقييم الذاتي لعضو مجلس الإدارة الفرد».
٢. يقيّم رئيس المجلس كذلك كلاً من أعضاء المجلس بشكل فردي.
٣. تجمع لجنة الترشيحات والمكافآت وحوكمة الشركات تصنيفات المجلس (نموذج تقييم أداء المجلس) التي يقوم بها كل من أعضاء المجلس بناء عليه، من أجل الوصول الى متوسط النتائج.
٤. يجري أعضاء كل لجنة أيضاً تصنيفاً للجنة (لجان) كل منهم.
٥. وبالمثل، تجمع لجنة الترشيحات والمكافآت وحوكمة الشركات تصنيفات كل لجنة (لجنة الترشيحات والمكافآت وحوكمة الشركات/ لجنة المجلس التنفيذية/ لجنة التدقيق والمخاطر)؛ من أجل الوصول الى متوسط النتائج لتلك اللجنة المحددة.

## هـ . ٤. التعاملات التي تتطلب موافقة المجلس

كجزء من قيادته المركزية وسلطته المحددة، يناقش مجلس الإدارة ويوافق على مسائل تتعلق بالتخطيط الاستراتيجي وخطة العمل والسياسات والإجراءات والتقرير السنوي والبيانات المالية وتعيين المدققين الخارجيين والشركات الاستراتيجية. بالإضافة الى ذلك، قد تتطلب مسائل أخرى، مثل القرارات الاستراتيجية واقتراحات صناديق الاستثمار والمخصصات وحدود الشطب أو حدود الائتمان والتعرض، موافقة المجلس حسب حدود السلطة المحددة الداخلية.

## هـ . ٥. المعاملات مع أطراف ذات علاقة

تمت الإشارة الى تفاصيل التعاملات مع الأطراف ذات العلاقة بالتفصيل في الايضاح ٢٤ من البيانات المالية الموحدة للسنة المالية المنتهية بتاريخ ٣١ ديسمبر ٢٠٢٢. تمت الموافقة على جميع التعاملات مع اطراف ذات علاقة من قبل مجلس الإدارة والافصاح عنها الى المساهمين في الجمعية العمومية السنوية.

## هـ . ٦. إجراءات الموافقة على التعاملات مع الأطراف ذات صلة

تتم الموافقة على جميع حالات التعرض للأطراف ذات صلة (ضمن حدود مصرف البحرين المركزي المحددة) من قبل سلطة الموافقة المختصة حسب حد سلطة المفوضين. حين تكون سلطة الموافقة حسب حد سلطة المفوضين ذات علاقة أو لها مصلحة، تنتقل سلطة الموافقة الى المستوى التالي.

في تحديد ما إذا كان سيتم الموافقة على تعامل الأطراف ذات صلة، تنظر سلطة الطلب والموافقة في العوامل التالية، على سبيل المثال لا الحصر، للحد من تعامل الأطراف ذات صلة:

- يجوز تبرير حالات التعرض للأطراف ذات صلة فقط حين يتم إجراؤها للفائدة التجارية الواضحة للبنك، وحين يتم التفاوض والاتفاق عليها بناء على مبدأ التعامل المنصف، وحين يتم ادراجها في بيان السياسة المتفق عليه مع المصرف المركزي.
- لا تكون أية تسهيلات إسلامية مقدمة من البنك الى مدقيه الخارجيين مصرحاً بها (يشمل المدققون الخارجيون الشركة/ شركة التضامن والشركاء واعضاء مجلس الإدارة والمديرين في شركة التدقيق). بالإضافة الى ذلك، ما لم ينص العقد على ذلك، لا يسمح لحسابات الاستثمار المقيدة خارج الميزانية العمومية بالمشاركة في تمويل الشركات على الميزانية العمومية والعكس صحيح ولا يسمح بالحركة داخل حسابات الاستثمار المقيدة دون وجود عقد ساري بين البنك والعميل ذو العلاقة.
- ما إذا كانت شروط تعامل الأطراف ذات صلة عادلة للبنك وعلى نفس الأساس كما كانت ستطبق اذا لم تشمل المعاملة طرفاً ذات صلة؛
- ما إذا كانت هناك أسباب تجارية لإبرام البنك معاملة مع الأطراف ذات صلة؛
- ما إذا كانت المعاملة مع الأطراف ذات صلة من شأنها أن تضر باستقلالية عضو مجلس إدارة خارجي؛ و
- ما إذا كانت المعاملة مع الأطراف ذات صلة من شأنها أن تقدم تضارب مصالح غير ملائم لأي عضو مجلس إدارة او مسؤول تنفيذي في البنك، مع الاخذ بالاعتبار حجم التعامل والوضع المالي العام لعضو مجلس الإدارة أو المسؤول التنفيذي أو الطرف ذات صلة، والطبيعة المباشرة أو غير المباشرة لمصلحة عضو مجلس الإدارة أو المسؤول التنفيذي أو الطرف ذات صلة في المعاملة والطبيعة المستمرة لأية علاقة مقترحة، وأية عوامل أخرى تعتبرها لجنة المجلس للتدقيق والمخاطر مناسبة.





- يجب على المجموعة عدم تحمل مخاطر الاقتراض لجهات مسيطرة بموجب الفصل 5-GR أو الشركات التابعة، ومع ذلك سوف يخضع صغار المساهمين لحدود الاقتراض العادية بموجب CM-4.4.5. كما يكون أعضاء مجلس الإدارة المسيطرين (أو الممثلين المعيّنين في مجلس هؤلاء المسيطرين) خاضعين لحد بنسبة .%.
- ينبغي الحصول على الموافقة الخطية المسبقة للمصرف المركزي على أية تسهيلات ائتمانية يتم تقديمها الى موظف حيث يكون مبلغ ذلك التسهيل، سواء بالانفراد او عند اضافته الى تسهيل قائم/ تسهيلات قائمة غير مسددة لذلك الموظف بذلك التاريخ، من شأنه أن يساوي أو يزيد عن ١٠٠,٠٠٠ دينار بحريني (مائة ألف دينار بحريني)، أو ما يعادله بعملة أجنبية. يجب على المصارف ابلاغ المصرف المركزي خطياً بأي موظف كبير لا يقوم باستيفاء التزاماته بالسداد.
- لا يصرح بالمساهمات المتقاطعة المتبادلة لرأس المال بين مصرف و«مسيطره»، والتي تضخم بشكل مصطنع رأسمال المرخص له المعني. يجب خصم أية مساهمات متقاطعة تحدث بسبب عمليات حيازة أو استحواذ من رأسمال المصرف المعني. يمتنع أي عضو في المجلس تكون له مصلحة في المعاملة قيد النقاش عن التصويت على الموافقة على المعاملة مع الأطراف ذات صلة.

#### هـ.٧. ملكية الحصص من قبل الشركات الحكومية

اسم الجهة	الحكومة	الحصص المملوكة	النسبة المئوية للحصص المملوكة
الهيئة العامة للتقاعد والتأمينات الاجتماعية	الامارات العربية المتحدة	٣١,٣٨٦,٦.٦	٨٢,٠%
صندوق تقاعد كاليفورنيا العام للموظفين	الولايات المتحدة الأمريكية	٧,٣٥٨,٩.٦	١٩,٠%
نظام ولاية يوتاه للتقاعد	الولايات المتحدة الأمريكية	١٤٥,٣٧٥	٠,٠%
بيت القرآن	البحرين	٨,٥١٦	٠,٠%

#### هـ.٨. مراجعة الرقابة الداخلية والعمليات

الرقابة الداخلية هي عملية ينفذها مجلس الإدارة والإدارة العليا وكافة مستويات الموظفين. هي لا تقتصر فقط على كونها اجراء أو سياسة يتم أدائها في وقت محدد، بل إنها تعمل باستمرار على جميع المستويات داخل البنك. يكون مجلس الإدارة والإدارة العليا مسؤولين عن وضع الثقافة المناسبة لتسهيل عملية الرقابة الداخلية الفعالة ولمراقبة فعاليتها بشكل مستمر؛ إلا أنه يجب على كل فرد ضمن المؤسسة أن يشارك في العملية.

يمكن تصنيف الأغراض الرئيسية لعملية الرقابة الداخلية كما يلي:

١. فعالية وكفاءة الأنشطة (أغراض الأداء)؛
٢. موثوقية واكتمال وتوقيت المعلومات المالية والإدارية (أغراض المعلومات)؛ و
٣. الالتزام بالقوانين والأنظمة المعمول بها (أغراض الالتزام).

كما يتألف نظام الرقابة الداخلية في المصرف من خمسة (٥) عناصر مترابطة:

١. اشراف الإدارة وثقافة الرقابة؛
٢. الاعتراف بالمخاطر وتقييمها؛
٣. أنشطة الرقابة والفصل بين الواجبات؛
٤. المعلومات والتواصل؛ و
٥. مراقبة الأنشطة وتصحيح القصور.





## هـ . ٩ . ميثاق عملاء المجموعة

تماشيا مع متطلبات مصرف البحرين المركزي، طورت جي أف إتش ميثاق عملاء يحدد الالتزامات المقدمة من جي أف إتش بشأن نوعية الخدمات والمنتجات المقدمة الى عملائها وشركائها. يعتبر ميثاق العملاء، المتوفر على الموقع الالكتروني للبنك، ضمانا بأن الخدمات المقدمة من قبل البنك ملتزمة بمعايير الجودة. عموما، معايير الجودة هي معايير تفي بحاجات العملاء والشركاء وتوقعاتهم.

يتضمن ميثاق العملاء أيضا إجراءات التعامل مع الشكاوى في جي أف إتش ويشجع العملاء وشركاءها على الإبلاغ عن أي سلوك غير مشروع مزعوم أو سوء تصرف أو سلوك غير ملائم/ غير أخلاقي صادر عن موظف في البنك.

## هـ . ١-٩ التعامل مع الشكاوى

المجموعة ملتزمة بتزويد عملائها بأعلى معايير الخدمة. إلا أنه في حالة وجود شكوى من عميل بسبب شعوره بأن المجموعة لم تقم بتقديم ما وعدت به، ستقوم جي أف إتش بكل ما يمكن لضمان التعامل مع تلك الشكاوى بشكل عادل وسريع وفعال. تظهر لك المعلومات المقدمة هنا كيفية:

١. تقديم شكوى.
٢. التصعيد إذا لم تكن راضيا عن الرد الذي تقدمه المجموعة ردا على شكواك.
٣. اتخاذ إجراء آخر اذا بقيت غير راضٍ عن النتيجة.

### • آلية تقديم الشكاوى:

يجب أن تكون الشكاوى خطية وينبغي توجيهها الى قسم علاقات المستثمرين ويجب التأشير عليها لمسؤول التعامل مع الشكاوى لدى المجموعة.

التزاما بتوجيهات مصرف البحرين المركزي، عينت جي أف إتش مسؤول تعامل مع الشكاوى، الذي يكون مسؤولا عن تأكيد استلام شكوى العميل والتحقيق فيها بشكل صحيح وأن يتم تبليغ العميل برد البنك بشكل كافي.

### • خيارات تقديم الشكاوى

- أ. بالتسليم باليد الى مكتب المجموعة (الاستقبال) الواقع في الطابق ٢٨، البرج الشرقي، مرفأ البحرين المالي، المنامة
- ب. بالفاكس الى الرقم التالي: ٦ . . ٥٤ ١٧ ٩٧٣+

ج. بالناقل السريع التجاري أو بالبريد الى العنوان التالي:

مسؤول التعامل مع الشكاوى  
مجموعة جي أف إتش المالية ش م ب  
الطابق ٢٩، البرج الشرقي  
مرفأ البحرين المالي  
ص.ب. ٦ . . ١  
المنامة، مملكة البحرين

د. أو بمسح الشكاوى ضوئيا وارسالها بالبريد الالكتروني الى: [iservice@gfh.com](mailto:iservice@gfh.com)

### • ماذا يحدث بعد تقديم شكواك؟

- أ. بمجرد تقديم شكواك، سنقوم بالإقرار بالاستلام خلال خمسة (٥) أيام عمل.
- ب. تتم إحالة شكوى العميل الى الشخص/ القسم المعني الذي سيقوم في الشكاوى بعناية ويتم تزويدك برد خطي يبين تفاصيل نتيجة التحقيق وقرارنا خلال أربعة (٤) أسابيع من استلام الشكاوى.





- ج. في الحالات غير المرجحة التي لا يتم فيها الرد على الشكوى خلال الفترة الزمنية المذكورة في النقطة (ب)، سنكتب أسباب التأخير والاجراء الإضافي الذي سنأخذه بما في ذلك الوقت الذي نتوقع فيه انهاء تحقيقنا.
- د. بعد استلام الرد الأخير على الشكوى التي تم تصعيدها، وإذا بقي العميل غير راضٍ، يمكنه مخاطبة إدارة الالتزام في مصرف البحرين المركزي مباشرة أو يمكنه تقديم الحالة من خلال «نموذج الشكاوى» المتوفر على الموقع الإلكتروني لمصرف البحرين المركزي [www.cbb.gov.bh](http://www.cbb.gov.bh)، خلال ٣٠ يوماً ميلادياً من تاريخ استلام ردنا النهائي.

## هـ - ٩-٢ الإبلاغ عن المخالفات

### • الإبلاغ عن واقعة

يشجع الأشخاص المبلغين على إبلاغ البنك فيما يتعلق بأي تصرف غير مشروع أو سوء تصرف أو سلوك غير ملائم/ غير أخلاقي من خلال الوسائل التالية:

إبلاغ «رئيس الالتزام» أو «رئيس التدقيق الداخلي» من خلال ارسال خطاب بالبريد الإلكتروني الى [whistleblow@gfh.com](mailto:whistleblow@gfh.com)؛ واحتياطياً، ارسال خطاب بالبريد على العنوان التالي:

رئيس الالتزام/ رئيس التدقيق الداخلي

مجموعة جي إف إتش المالية ش م ب، الطابق ٣، البرج الشرقي

مرفأ البحرين المالي، ص.ب. ٦٠٠١

المنامة، مملكة البحرين

### • حقوق الحماية للمُبلِّغ

- أ. تلتزم جي إف إتش بحماية المبلغين من الإجراءات المحتمل اتخاذها ضده جراء قيامه بالإبلاغ، سواء فعلياً أو بالتهديد.
- ب. تكون هوية المبلغ وطبيعة الإبلاغ وهوية الشخص المشكوك فيه سرية للغاية.
- ج. يُحظر القيام بأي اجراء ضد الفرد الذي قام بحسن نية بتقديم شكوى أو الإبلاغ عن معلومات متعلقة بالشركة أو خلاف ذلك المشاركة في تحقيق متعلق بشكوى، بغض النظر عن نتيجة التحقيق.
- د. تكون لجنة المجلس للتدقيق والمخاطر مسؤولة عن تقييم الواقعة المبلغ عنها وعن مسار عملها.

## هـ ١٠٠ تفاصيل الغرامات المدفوعة

لا توجد أية غرامات خلال عام ٢٠٢٢.

## هـ ١١٠ أنظمة وضوابط الالتزام بالشرعية ومعايير هيئة المحاسبة والمراجعة للمؤسسات المالية الإسلامية

وفقاً لأحكام نظامها الأساسي، مارست مجموعة جي إف إتش المالية أنشطتها المصرفية دائماً وفقاً لمبادئ الشريعة الإسلامية التي تشكل جزءاً لا يتجزأ من سياسات البنك كاملة. تشمل المهام التي يديرها قسم الشريعة في جي إف إتش ما يلي:

١. الحرص على الحصول على الموافقات اللازمة من مجلس الرقابة الشرعية على كل مشروع.
٢. الحرص على التزام المشاريع بأحكام الشريعة المشار إليها في النشرة والهيكل المعتمد للمشروع.
٣. مراجعة البيانات المالية والمسائل الأخرى المرتبطة بالمشاريع والحرص على التزامها بمبادئ الشريعة.
٤. الحرص على التزام المشاريع بفتاوى وتوصيات مجلس الرقابة الشرعية لدى جي إف إتش والمجالس الشرعية الأخرى، إن وجدت.
٥. الحرص على الحصول على موافقة مجلس الرقابة الشرعية لكل مستند مالي (مثل معاملات البيع والتمويل وتحويل العملات والصكوك والودائع وغيرها)، بما في ذلك العقود والاتفاقيات المعتمدة والمبرمة.





٦. مراجعة البيان المالي للتأكد من الالتزام التام بمبادئ الشريعة ومتطلبات وأحكام هيئة المحاسبة والمراجعة للمؤسسات المالية الإسلامية.

٧. الحرص على أن كافة المنتجات وهيكلها متوافقة مع معايير هيئة المحاسبة والمراجعة للمؤسسات المالية الإسلامية.

بخصوص الأرباح المحظورة في الشريعة، يرجى الرجوع الى الأيضاح ٢٨ من البيانات المالية الموحدة للسنة المالية المنتهية بتاريخ ٣١ ديسمبر ٢٠٢٢.

#### هـ. ١٢. مدونة قواعد سلوك المجلس

وافق المجلس على مدونة قواعد سلوك لجميع الموظفين في البنك وأعضاء المجلس. تشمل المدونة إرشادات حول التعامل مع تضارب المصالح والتداول من الداخل والتعامل مع الأشخاص الرئيسيين واستلام أو تقديم الهدايا واطار عمل النظام والضوابط والسرية وغيرها. كما تلزم المدونة أعضاء مجلس الإدارة والإدارة التنفيذية والموافقين بأعلى مستويات الاحترافية والاجتهاد عند أداء واجباتهم. أكد جميع أعضاء المجلس والإدارة العليا في البنك الالتزام بمدونة قواعد السلوك. يتنحى أعضاء المجلس من المعاملات في مسائل مرتبطة بشركة خارجية يحتلون فيها منصبا. يتم الإبلاغ عن أي إخلال بالمدونة للجنة المجلس للترشيحات والمكافآت وحوكمة الشركات من قبل سكرتير الشركة أو رئيس الالتزام أو رئيس الموارد البشرية. تكون لجنة المجلس للترشيحات والمكافآت وحوكمة الشركات مسؤولة عن اتخاذ الاجراء اللازم.

#### هـ. ١٣. تضارب المصالح في المجلس

يخضع أي تضارب في المصالح قد ينشأ عن أعضاء المجلس لسياسة تضارب المصالح في المجلس. على كل عضو في المجلس الإفصاح سنويا عن أي تضارب مصالح محتمل قد ينشأ خلال فترة عضويته. يجب الإفصاح عن أي تعامل حدث خلال مدته كعضو في المجلس الى المجلس من خلال نموذج الإبلاغ عن تضارب المصالح. يجب المصادقة على أي تضارب مصالح ناشئ عن أي عضو في المجلس من قبل المجلس، ويتم منع عضو المجلس المعني من التصويت على تلك المسألة.

#### هـ. ١٤. توظيف الأقارب

تتبع المجموعة سياسة خاصة فيما يتعلق بتوظيف الأقارب وذلك لمنع أي نوع من الانحياز وتعارض المصالح في اتخاذ القرارات بسبب عوامل تتعلق بصلات القرابة بين الموظفين داخل المجموعة تحت نفس المؤسسة/جهة النشاط، بصرف النظر عن اختلاف الإدارة والرئيس المباشر في العمل. لا تسمح سياسة المجموعة بتوظيف الأقارب (أفراد العائلة المباشرين للموظف حتى الدرجة الرابعة وحتى الدرجة الثابتة بالنسبة لزوج الموظف) بالنسبة للموظفين الحاليين. ولا يقتصر هذا التقييد على عملية التعيين والاختيار فحسب، ولكنه يسري أيضاً على الموظف الحالي بالمجموعة في حال زواجه/زواجها بموظف آخر في المجموعة.

يشترط على كل رئيس إدارة إبلاغ رئيس إدارة الموارد البشرية فوراً حال حدوث أي تغيير على وضع أعضاء فريق العمل المعنيين. كما ينبغي على جميع الموظفين، في حالة الشك، استشارة مسؤوليهم المباشرين وإدارة الموارد البشرية.

#### هـ. ١٥. استراتيجية المكافآت

تهدف فلسفة جي إف إتش الأساسية فيما يخص التعويض إلى توفير مستوى تنافسي من إجمالي التعويض لجذب والاحتفاظ بالموظفين الكفاء. وسوف تعتمد سياسة المكافآت المتغيرة للمجموعة بشكل أساسي على الأداء الذي يوائم بين مصالح الموظف ومصالح مساهمي المجموعة. تساعد سياسة المكافآت المتغيرة على ضمان توافق المكافآت بشكل فعال مع تحمل المسؤولية من قبل الإدارة العليا فيما يتعلق بأنشطة الأعمال التي يتم إنجازها.

يضمن نظام الحوكمة الفعال أن مجموعة جي إف إتش تعمل وفقاً للمعايير الواضحة المتضمنة في استراتيجية وسياسة التعويض الخاصة بالمجموعة. تتم مراقبة جميع الأمور الخاصة بالمكافآت والالتزام التام بالمتطلبات الرقابية من قبل الرئيس التنفيذي ولجنة الترشيحات والمكافآت والحوكمة التابعة لمجلس الإدارة.

يعد الالتزام الجيد والمتواصل من قبل جميع موظفينا عنصراً أساسياً في نجاحنا. ومن ثم فإننا نهدف إلى جذب، والاحتفاظ وتحفيز أفضل الكفاءات لدينا ممن يتطلعون إلى بناء مستقبلهم الوظيفي في جي إف إتش، ويقومون بأداء دورهم بما يحافظ على مصالح المساهمين في جميع الأوقات. تتكون حزمة المكافآت في جي إف إتش من العناصر الرئيسية التالية:

١. الأجر الثابت؛
٢. المزايا؛
٣. مكافأة الأداء السنوية؛
٤. عمولة لموظفي المبيعات؛
٥. برامج المشاركة في الاستثمار؛
٦. مكافأة الإدارة العليا من المشاركة في مجالس إدارة الكيانات المستثمر لها؛ و
٧. برنامج حوافز الأداء الطويل الأجل.





تأخذ سياسة المكافآت الخاصة بمجموعة جي إف إتش في الاعتبار بشكل خاص الدور الذي يقوم به كل موظف، ووضعت إرشادات فيما يتعلق بكون الموظف قادراً على تحمل المخاطر و/أو شخص معتمد في أحد خطوط أعمال المجموعة، أو الرقابة أو الدعم. الشخص المعتمد هو عبارة عن موظف يتطلب تعيينه موافقة مسبقة من الجهات الرقابية نظراً لأهمية الدور الذي يقوم به في المجموعة، ويعتبر الشخص متحملاً للمخاطر إذا كان رئيساً لأحد خطوط الأعمال الهامة للمجموعة أو أي أفراد يعملون تحت إدارتهم ويكون لديهم تأثيراً جوهرياً على ملف المخاطر الخاص بالمجموعة.

لضمان المواءمة بين ما نقوم بدفعه لموظفينا واستراتيجية العمل الخاصة بنا، نقوم بتقييم أداء الفرد مقابل الأهداف المالية وغير المالية الطويلة الأجل التي يتم إيجازها في نظام إدارة الأداء الخاص بنا. كما يأخذ هذا التقييم في الاعتبار التمسك بقيم المجموعة، ومعايير المخاطر والالتزام وفوق كل ذلك النزاهة. بشكل عام، يتم الحكم على الأداء ليس فقط بناء على ما تم إنجازه على المدى القصير والطويل، ولكن الأهم من ذلك عن كيفية أداء هذا الإنجاز، حيث تعتقد لجنة الترشيحات والمكافآت أن الإنجاز طويل الأجل يساهم في استمرارية النشاط.

### دور لجنة الترشيحات والمكافآت والحوكمة والعناصر التي تركز عليها

تقوم لجنة الترشيحات والمكافآت والحوكمة بالإشراف على سياسات التعويض لجميع موظفي جي إف إتش. وتعتبر اللجنة الجهة الإشرافية والمنظمة لسياسة وممارسات وبرامج التعويض. كما تعتبر اللجنة مسؤولة عن تحديد ومراجعة واقتراح السياسة الخاصة بالمكافآت المتغيرة للمصادقة عليها من قبل مجلس الإدارة. تتولى اللجنة مسؤولية وضع المبادئ وإطار الحوكمة فيما يخص جميع القرارات المتعلقة بالتعويض. تضمن لجنة الترشيحات والمكافآت أن جميع الأشخاص يجب مكافأتهم بشكل عادل ومستقل. وتتم مراجعة سياسة المكافآت بشكل دوري لكي تعكس التغييرات في ممارسات السوق، الالتزام بالأنظمة، خطة العمل، الأهداف طويلة الأجل، وملف المخاطر الخاص بالمجموعة.

تتضمن المسؤوليات المنوطة بلجنة الترشيحات والمكافآت فيما يتعلق بسياسة التعويض المتبعة في المجموعة، حسبما يتم النص عليه فيها، ولكن لا تقتصر على ما يلي:

- مراجعة، ومراقبة والموافقة على سياسات المكافآت للأشخاص المعتمدين والمسؤولين عن تحمل المخاطر، والتي يجب أن تتفق مع القيم المؤسسية واستراتيجية جي إف إتش، ولضمان تفعيلها وفقاً للغرض المحدد لها.
- أ. ضمان أن تكون مكافأة الأشخاص المعتمدين والمسؤولين عن تحمل المخاطر كافية لجذب، والاحتفاظ بالأشخاص ذوي الكفاءات المطلوبة لإدارة المجموعة بنجاح، مع تجنب دفع مكافآت التي تزيد عن الحد الكافي.
- ب. ضمان أن تكون مكافأة الأشخاص المعتمدين والمسؤولين عن تحمل المخاطر كافية لجذب، والاحتفاظ بالأشخاص ذوي الكفاءات المطلوبة لإدارة المجموعة بنجاح، ولكن جي إف إتش تمتنع عن دفع أكثر من اللازم لذلك الغرض.
- ج. اعتماد مبالغ المكافآت الخاصة بالأفراد، والحزم والتعويض الإجمالي لكل شخص معتمد وكل مسئول عن تحمل المخاطر، وتقديم توصياتها لمجلس الإدارة فيما يتعلق بإجمالي المكافآت المتغيرة (مجموعة المكافآت بالكامل) التي سيتم توزيعها، مع الأخذ في الاعتبار إجمالي المكافآت، بما في ذلك الرواتب، الرسوم، المصروفات، المكافآت وغيرها من مزايا الموظفين.
- د. تقييم أداء الأشخاص المعتمدين والمسؤولين عن تحمل المخاطر في ضوء الأهداف المؤسسية للمجموعة، والسياسة والأهداف وخطط الأعمال المتفق عليها.
- هـ. تكون اللجنة مسؤولة أمام مجلس الإدارة عن مراجعة أي عهدة مزايا للموظف أو غيرها من الترتيبات المماثلة المتبعة بغرض إدارة ترتيبات الحوافز المؤجلة (بما في ذلك برامج الأسهم) الخاصة بالمجموعة.
- و. ضمان أن تشكل المكافآت المتغيرة الخاصة بمسؤولي تحمل المخاطر الجزء الأكبر من إجمالي المكافآت المعتمدة للأشخاص المعتمدين ومسؤولي تحمل المخاطر (بخلاف الأفراد العاملين بإدارة المخاطر، التدقيق الداخلي، العمليات، الرقابة المالية، المراجعة/التدقيق الشرعي الداخلي، مكافحة غسل الأموال والالتزام).
- ز. ضمان أنه بالنسبة للأشخاص المعتمدين في إدارة المخاطر، التدقيق الداخلي، العمليات، الرقابة المالية، المراجعة/التدقيق الشرعي، مكافحة غسل الأموال والالتزام، يضمن البنك أن مزيج المكافآت الثابتة والمتغيرة يجب أن يرجح لصالح المكافأة الثابتة.
- ح. ضمان أن النظام يتضمن الضوابط الفعالة، بما في ذلك نتائج اختبارات سياسة المكافآت، وأن التشغيل العملي للنظام تتم مراجعته بشكل منتظم لضمان الالتزام بالأنظمة، السياسات الداخلية وإجراءات البنك.
- ط. مراجعة نتائج المكافآت، التدابير الخاصة بالمخاطر ونتائج المخاطر بشكل منتظم بما يضمن توافقها مع نظام تحمل المخاطر المعتمد من قبل مجلس الإدارة، وذلك بتقديمها إلى المجلس للاطلاع عليها.





ي. مراجعة الحالات التي تستلزم استخدام التدابير المسبقة للأخذ في الاعتبار السيناريوهات الصعبة ولكن المحتملة على المكافآت المتغيرة وفقا لسياسة المكافآت المتغيرة الخاصة بالمجموعة.

ك. مراجعة الحالات حيثما يتم إلغاء المكافأة جراء ممارسة ضوابط الاستقطاع والاسترجاع للمكافآت.

ل. المساواة بشأن المدفوعات للدخل الذي لا يمكن تحقيقه أو احتمالية تحقيقه ما تزال أمرا غير مؤكد وقت تخصيص المدفوعات.

م. التأكد من توافر آليات الالتزام لضمان التزام الموظفين بعدم استخدام استراتيجيات تحوط شخصية أو تأمين يتعلق بالمكافآت والمسئولية بغرض الحد من فعالية ترتيبات المكافأة الخاصة بهم.

## استخدام استشاريين

قامت جي إف إتش بتعيين استشاريين خارجيين لتحديد هيكل الدفع والرتب بما يتماشى مع ممارسات السوق. كما تم تكليف استشاري لتطوير نظام لاستحداث برنامج حوافز طويل الأجل تمت مناقشته واعتماده من قبل لجنة الترشيحات والمكافآت والحوكمة ومجلس الإدارة.

## نطاق تطبيق سياسة المكافآت

تسري مبادئ سياسة المكافآت هذه على مستوى المجموعة بالكامل. مع ذلك فإن تطبيق المتطلبات المؤجلة وإصدار أدوات غير نقدية لكل شركة تابعة للبنك سوف يحدد من قبل الأنظمة المحلية السارية وممارسات السوق المعتادة. في الوقت الحالي، تسري الترتيبات المؤجلة على الكيانات المصرفية داخل المجموعة المتواجدة في البحرين فقط.

## مكافآت مجلس الإدارة

سوف تحدد جي إف إتش مكافآت مجلس الإدارة بما يتفق مع نص المادة ٨١ من قانون الشركات التجارية البحريني، لسنة ٢٠٠٢. سوف يتم تحديد سقف للمكافآت بحيث لا تتجاوز المكافآت المتغيرة في أية سنة مالية (لا تكون رسوم الحضور جزءا من المكافآت المتغيرة) ما نسبته ١٪ من الربح الصافي للمجموعة، بعد احتساب جميع الاقتطاعات المطلوبة الموضحة في المادة ٨١. لن تشمل مكافآت الأعضاء غير التنفيذيين العناصر المتعلقة بالأداء مثل منح الأسهم، خيارات الأسهم أو غيرها من برامج حوافز الأسهم المؤجلة، المكافآت أو مزايا التقاعد. تخضع مكافآت مجلس الإدارة للموافقة من قبل المساهمين خلال اجتماع الجمعية العامة السنوية.

## المكافآت المتغيرة للموظفين

تتعلق المكافآت المتغيرة بالأداء وتتكون بشكل أساسي من مكافأة الأداء السنوي. في إطار المكافآت المتغيرة للموظفين، يتم منح المكافأة السنوية كمكافأة تحقيق الأهداف التشغيلية والمالية المحددة لكل عام، الأداء الفردي للموظفين في تحقيق هذه الأهداف، ومساهماتهم في تحقيق الأغراض الاستراتيجية للمجموعة.

قامت مجموعة جي إف إتش بتبني نظام معتمد من قبل المجلس لتطوير رابط واضح بين المكافآت المتغيرة والأداء. صمم النظام على أساس تحقيق أهداف الأداء المالي بشكل مرضي وتحقيق العوامل الأخرى غير المالية، والتي سوف تصب جميعها في مكافأة مجمعة للموظفين، قبل اتخاذ أية مخصصات لخطوط الأعمال والموظفين بشكل فردي. في إطار النظام المعمول به لتحديد مجموع المكافآت المتغيرة، تهدف لجنة الترشيحات والمكافآت والحوكمة إلى موازنة توزيع أرباح جي إف إتش بين المساهمين والموظفين.

تشمل معايير الأداء الرئيسية على مستوى المجموعة مزيجا من المعايير قصيرة الأجل وطويلة الأجل وتشمل الربحية، امتلاك أصول، السيولة، تنوع المخاطر، تنفيذ الاستراتيجية ومؤشرات النمو. تضمن عملية إدارة الأداء أن جميع الأهداف قد تم توجيهها بشكل صحيح إلى وحدات الأعمال والموظفين ذو العلاقة.

في إطار تحديد قيمة المكافآت المتغيرة، تقوم جي إف إتش بتطبيق نموذج هجين من خلال تحديد تمويل للمكافأة المجمعة، من الأعلى للأسفل (تعتمد على الربح) وذلك لموظفي المجموعة. يتم تحديد سقف للمكافأة المجمعة بنسبة مئوية من الربح قبل تقييمها من حيث المخاطر. يمثل هذا الأسلوب وضع البداية، وقد تختار لجنة الترشيحات والمكافآت منح مكافأة وفقا لتقديرها الخاص بالنسبة لأية سنة محددة اعتمادا على قدرة جي إف إتش وتقييمها لمتطلبات التعرض الحالية والمستقبلية. يتم تعديل المكافأة المجمعة لأخذ المخاطر في الاعتبار وذلك باستخدام تدابير منضبطة المخاطر (بما في ذلك اعتبارات ذات رؤية مستقبلية)، وذلك وفقا للتقدير النهائي للجنة الترشيحات والمكافآت والحوكمة. بالإضافة إلى برنامج المكافأة السنوي، يقوم مجلس الإدارة من وقت لآخر باعتماد مكافآت برنامج حوافز طويل الأجل بناء على شروط تتعلق بالأداء والخدمة للحفاظ





على الإدارة الهامة وحوافز الإنجاز لل أداء طويل الأجل والمعايير الاستراتيجية. تستحق هذه المكافآت على أساس سنوي ويمكن زيادتها أو إلغاؤها حسب سياق تحقيق الأهداف المحددة لكل عام.

بموجب سياسة المكافآت المتغيرة للمجموعة، لا تعتبر رسوم توظيف الاستثمار، عمولات المبيعات أو الحوافز لموظفي المبيعات جزءاً من المكافآت المتغيرة (تخضع للتأجيل) حيث أنها تشكل جزءاً لا يتجزأ من إجمالي هيكّل الدفع لموظفي المبيعات وتوظيف الاستثمار. بالإضافة إلى ذلك، لا تعتبر هذه المدفوعات مكافأة متغيرة نظراً لأنها لا ترتبط بشكل مباشر أو غير مباشر بأداء المجموعة ككل كما لا تعتبر مدفوعات تستند إلى النشاط.

تقوم لجنة الترشيحات والمكافآت والحوكمة بتقييم الممارسات بشكل دقيق بحيث يتم دفع المكافآت للإيرادات المستقبلية المحتملة التي مازال توقيتها واحتماليتها غير مؤكدة. توضح لجنة الترشيحات والمكافآت أن قراراتها تتفق مع تقييم الوضع المالي والتوقعات المستقبلية للمجموعة. كما يتم عمل صندوق خاص للمبالغ المستردة مقابل أية استثمارات سابقة وقضايا قانونية ويتم اعتماده من قبل مجلس الإدارة على أساس كل حالة على حدة.

تقوم جي إف إتش باستخدام إجراء رسمي وشفاف لضبط المكافأة المجمعة وفقاً لجودة الإيرادات. إذا لم تكن جودة الإيرادات قوية، يمكن ضبط قاعدة الربح وفقاً لتقدير لجنة الترشيحات والمكافآت والحوكمة.

لكي يتسنى لجي إف إتش الحصول على أي تمويل لتوزيع المكافأة المجمعة، يجب تحقيق السقف المحدد للأهداف المالية. تضمن معايير الأداء أن يكون إجمالي المكافأة المتغيرة بشكل عام منخفضاً لحد كبير حيثما يحدث أي أداء ضعيف أو سلبي للمجموعة. بالإضافة إلى ذلك، تخضع المكافأة المجمعة المستهدفة حسب المحدد أعلاه لتعديلات المخاطر بما يتماشى مع إطار تقييم وضبط المخاطر.

### مكافأة أقسام الرقابة والدعم

يتيح مستوى المكافأة لموظفي الرقابة والدعم لجي إف إتش توظيف أفراد مؤهلين من ذوي الخبرة في هذه الأقسام. وتضمن جي إف إتش أن يكون الجمع بين المكافأة الثابتة والمتغيرة لموظفي قسمي الرقابة والدعم يصب في صالح المكافأة الثابتة. في حالات استثنائية، ينبغي الحصول على موافقة لجنة الترشيحات والمكافآت والحوكمة. هذا وتعتمد المكافأة الثابتة لقسمي الرقابة والدعم على أهداف محددة تتعلق بالقسم ولا تحدد بناءً على الأداء المالي لمجالات الأعمال التي يقوموا بمراقبتها لتجنب تعارض المصالح فيما يتعلق بوحدة النشاط التي يقوموا بالإشراف عليها.

يلعب نظام إدارة أداء جي إف إتش دوراً رئيسياً في تحديد أداء وحدتي الدعم والرقابة على أساس الأهداف المحددة لهما. وتتركز تلك الأهداف بشكل أكثر على الأهداف غير المالية التي تشمل المخاطر، الرقابة، الالتزام، واعتبارات أخلاقية بالإضافة إلى السوق والبيئة الرقابية بعيداً عن المهام المضيفة للقيمة التي تكون محددة لكل وحدة.

### المكافأة المتغيرة لوحدات الأعمال

تحدد المكافأة المتغيرة لوحدات الأعمال بشكل أساسي بناءً على أهداف الأداء الرئيسية التي تحدد من خلال نظام إدارة الأداء بالمجموعة. تشمل تلك الأهداف مالية وغير مالية، بما في ذلك ضبط المخاطر، الالتزام واعتبارات أخلاقية بالإضافة إلى متطلبات السوق والجهات الرقابية. إن أخذ تقييمات المخاطر في تقييم أداء الموظفين في الاعتبار يضمن أن أي اثنين من الموظفين ممن يحققون نفس الأرباح على المدى القصير ولكن يتحملون قدراً مختلفاً من المخاطر نيابة عن جي إف إتش تتم معاملتهما بشكل مختلف وفقاً لنظام المكافآت.

### نظام تقييم المخاطر

الغرض من ربط المخاطر بنظام المكافأة هو إيجاد رابط بين لمكافأة المتغيرة وملف المخاطر الخاص بالمجموعة. وفي إطار سعيها للقيام بذلك، تأخذ جي إف إتش في اعتبارها كل من معايير الكمية ومعايير النوعية في عملية تقييم المخاطر. تلعب المعايير الكمية والحكم الشخصي البشري دوراً في تحديد أية تعديلات للمخاطر. تشمل عملية تقييم المخاطر الحاجة إلى ضمان أن تكون سياسة المكافآت حسماً تم تصميمها، تحد من حوافز الموظفين لتحمل مخاطر عالية وغير ضرورية، وأنها تتفق مع نتائج المخاطر وتحقق مزيماً مناسباً من المكافأة التي تتفق مع المخاطر.

تنظر لجنة الترشيحات والمكافآت والحوكمة في جي إف إتش فيما إذا كانت سياسة المكافآت المتغيرة تتماشى مع ملف المخاطر الخاص بجي إف إتش كما تضمن أنه من خلال نظام وإجراءات تقييم المخاطر، ما قبل وما بعد، يتم بشكل دقيق تقييم ممارسات المكافآت حيثما تكون هناك إيرادات مستقبلية مازال توقيتها واحتماليتها غير مؤكدين.

تأخذ عمليات ضبط المخاطر في الاعتبار جميع أنواع المخاطر، بما في ذلك المخاطر غير الملموسة وغيرها من المخاطر الأخرى مثل مخاطر السمعة، مخاطر السيولة، تكلفة رأس المال والمعايير الاستراتيجية. تقوم جي إف إتش بإجراء تقييمات للمخاطر







لمراجعة الأداء المالي والتشغيلي مقابل استراتيجية الأعمال وأداء المخاطر قبل توزيع المكافأة السنوية. كما تضمن جي إف إتش أن جميع المكافآت المتغيرة لا تحد من قدرتها على تدعيم قاعدة رأسمالها.

تأخذ المكافأة المجمعة في الاعتبار أداء المجموعة الذي يعتبر في سياق إطار إدارة مخاطر المجموعة. يضمن ذلك أن المكافآت المتغيرة المجمعة يتم تحديدها وفقاً لاعتبارات المخاطر والأحداث الهامة التي شهدتها جي إف إتش. كما يأخذ حجم المكافآت المتغيرة المجمعة وتخصيصها في جي إف إتش في الاعتبار المجموعة الكاملة للمخاطر الحالية والمحتملة، بما في ذلك:

(أ) تكلفة وكمية رأس المال المطلوب لدعم المخاطر التي يتم تحملها؛

(ب) تكلفة وكمية مخاطر السيولة التي يتم تحملها في إطار تنفيذ الأعمال؛ و

(ج) التوافق مع توقيت واحتمالية الإيرادات المستقبلية المحتملة المتضمنة في الإيرادات الحالية.

تكون لجنة الترشيحات والمكافآت والحوكمة على دراية أولاً بأول بأداء جي إف إتش مقابل نظام إدارة المخاطر. تستخدم اللجنة هذه المعلومات عند النظر في المكافآت لضمان التوافق بين العوائد والمخاطر والمكافآت.

### تعديلات المخاطر

يتوفر لدى جي إف إتش نظام لتقييم المخاطر المسبقة والذي يعتمد على التقييم النوعي لقياس الأداء الفعلي اللاحق مقابل افتراضات المخاطر المسبقة.

في السنوات التي تعاني منها جي إف إتش من خسائر كبيرة في أدائها المالي، سوف ينظر نظام تعديل المخاطر في الأمور التالية:

- الحاجة إلى تقليص إجمالي المكافآت المتغيرة الخاصة بالمجموعة بشكل كبير.
- على المستوى الفردي، سوف يعني الأداء الضعيف من قبل المجموعة أن مؤشرات أداء رئيسية فردية لم يتم تحقيقها ومن ثم قد تكون معدلات أداء الموظف منخفضة.
- تخفيض توزيع المبالغ المكتسبة مسبقاً، من خلال زيادة التعويض الآجل.
- تخفيض قيمة الأسهم أو المكافآت المؤجلة.
- تغييرات محتملة في فترات المنح وإجراء تأجيل إضافي على المكافآت غير الممنوحة.
- أخيراً، إذا وجد أن التأثير الكمي والنوعي لحدث يتعلق بخسارة ما يعتبر كبيراً، قد يتم النظر في منح أو سحب المكافآت المتغيرة السابقة.

يمكن للجنة الترشيحات والمكافآت والحوكمة اتخاذ القرارات التالية وفقاً لتقديرها وبموجب موافقة مجلس الإدارة:

- عدم اتخاذ أي إجراء
- زيادة/خفض التعديلات اللاحقة
- النظر في تأجيلات إضافية أو زيادة مقدار المكافآت غير النقدية
- الاسترداد من خلال ترتيبات المنح والسحب.

### نظام المنح والسحب

تتيح أحكام المنح والسحب لمجلس إدارة جي إف إتش تحديد، إذا كان ذلك مناسباً، إمكانية إلغاء/تعديل العناصر غير الممنوحة بموجب برنامج المكافآت المؤجلة أو استرداد المكافآت المتغيرة الموزعة في ظروف معينة. يتمثل الهدف من ذلك في السماح لجي إف إتش بأن تستجيب بشكل صحيح إذا كان العوامل التي تقوم عليها قرارات المكافآت لا تعكس الأداء المقابل على المدى الطويل. تشمل جميع مكافآت التعويض المؤجلة أحكاماً تمكن جي إف إتش من خفض أو إلغاء مكافآت الموظفين الذين كان لسلوكهم الفردي تأثيراً ضاراً بشكل كبير على المجموعة خلال سنة الأداء المعنية.

أي قرار لسحب المكافآت الممنوحة لأحد الأفراد يمكن اتخاذه فقط من قبل لجنة الترشيحات والمكافآت في جي إف إتش. تأخذ





اللجنة في الاعتبار مشورة الرئيس التنفيذي، إدارات المخاطر والمالية والموارد البشرية حسبما يكون ذلك مناسباً.

تتيح أحكام المنح والسحب لمجلس إدارة جي إف إتش تحديد، إذا كان ذلك مناسباً، إمكانية تعديل/إلغاء العناصر الممنوحة/غير الممنوحة بموجب برنامج المكافآت المؤجلة أفي ظروف معينة، تشمل الحالات التالية:

- دليل معقول على سوء الأداء أو الخطأ الجسيم من قبل الموظف مما يضر بسمعة جي إف إتش، أو حيثما تكون تصرفات الموظف/الموظفة تشكل سوء سلوك أو عدم كفاءة أو إهمال.
- عندما تعاني وحدة العمل الخاصة بالموظف من تدني كبير في أدائها المالي أو تعديل جوهري في البيانات المالية الخاصة بالمجموعة.
- عندما تعاني وحدة العمل الخاصة بالموظف من فشل كبير في إدارة المخاطر.
- قيام الموظف عمداً بتضليل السوق و/أو المساهمين فيما يتعلق بالأداء المالي للمجموعة.
- حدوث تراجع كبير في الوضع المالي للمجموعة.

يمكن استخدام سحب المكافآت إذا كان تعديل المبلغ المخصص للمكافآت غير كافٍ بالنظر إلى شدة وطأة الأمر.

لا تعتبر التأثيرات الاقتصادية (مثل توقف الأنشطة المتعلقة بكوفيد-19) التي تمس جي إف إتش بشكل أو بآخر سبباً لمنح أو سحب المكافآت.

### مكونات المكافأة المتغيرة

ينص نظام المكافآت المتغيرة في جي إف إتش على المكونات الرئيسية التالية:

ذلك الجزء من المكافأة المتغيرة الذي يمنح ويدفع نقداً عند انتهاء إجراء تقييم الأداء لكل سنة.	<b>دفعة نقدية مقدمة</b>
ذلك الجزء من المكافأة المتغيرة الذي يدفع نقداً بالنسبة والتناسب على مدى ثلاث سنوات بحد أدنى.	<b>دفعة نقدية مؤجلة</b>
ذلك الجزء من المكافأة المتغيرة الذي يمنح ويصدر على شكل أسهم عند الانتهاء من إجراء تقييم الأداء لكل سنة، ولكن يفرج عنه بعد الاستبقاء لمدة ستة أشهر.	<b>مكافآت أسهم ممنوحة مقدما</b>
ذلك الجزء من المكافأة المتغيرة الذي يمنح ويدفع على شكل أسهم بالنسبة والتناسب على مدى ثلاث سنوات بحد أدنى وفترة استبقاء إضافية مدتها ستة أشهر بمجرد منحها. لا تخضع مكافآت الأسهم المؤجلة لأي شروط أداء إضافية.	<b>مكافأة أسهم منحة سنوية مؤجلة</b>
ذلك الجزء من المكافأة المتغيرة الذي يمنح لأشخاص مختارين لشروط الأداء المستقبلي. ترتبط هذه المكافآت بتحقيق مجموعة من أهداف الأداء للمجموعة بالإضافة إلى شروط الخدمة من جانب الموظف. تكون المكافآت مكونة بشكل فردي أو بالجمع ما بين التالي:	<b>مكافآت الأداء المستقبلي</b>
<ul style="list-style-type: none"><li>• <b>أسهم برنامج الحوافز طويل الأجل</b>، حيث تتم مكافأة الموظفين على شكل أسهم كنسبة مئوية عند تحقيق بعض شروط الأداء المحددة مسبقاً.</li><li>• <b>حصّة من الربح</b>، حيث تتم مكافأة الموظفين وفقاً لنسبة مئوية محددة من الربح المستهدف لإحدى المعاملات، وتوزع عند تحقيق العائد المستهدف.</li><li>• <b>الربح المرحل</b>، حيث تتم مكافأة الموظفين بنسبة مئوية محددة من القيمة العادلة المكتسبة على الاستثمارات بمجرد تحقيق السقف المحدد عند تسهيل الاستثمار.</li><li>• <b>المشاركة في الاستثمار</b>، حيث يتم منح جزء من المكافأة المتغيرة على شكل استثمار ينفذ من قبل جي إف إتش ويتم تحويله إلى مبلغ نقدي للموظف عند تخارج جي إف إتش من الاستثمار.</li><li>• <b>حافز المبيعات/الاسترداد</b>، حيث تتم مكافأة الموظف أو الفريق على أساس تحقيق نسبة محددة من قيمة المبيعات لأحد الاستثمارات عند التخارج الناجح أو استرداد أحد الأصول.</li></ul>	





## برنامج قرض ملكية أسهم الموظف

قد تقوم جي إف إتش بتنفيذ برنامج قرض ملكية أسهم الموظف من وقت لآخر المطبق بموجب أي برنامج لحوافز الأسهم تطوره جي إف إتش. عند تطبيقه، سوف يسمح برنامج قرض ملكية أسهم الموظف، للموظفين بزيادة مشاركتهم في أسهم جي إف إتش من خلال استخدام تمويل مقدم من جي إف إتش كما يحق لهم تملك أسهم جي إف إتش وفقا للسعر المحدد وفقا لبرنامج قرض ملكية أسهم الموظف الساري. صمم هذا البرنامج لتمكين المشاركين المخولين من زيادة تملكهم لأسهم جي إف إتش وفقا لشروط تفضيلية ولكن ذلك يخضع لتمويل من المشاركين أنفسهم. يشمل برنامج قرض ملكية أسهم الموظف الحالي خيارات رافعة مالية متضمنة.

## إنشاء صندوق العهدة

قامت جي إف إتش بإنشاء صندوق عهدة لمزايا الموظفين لحفظ وإدارة مزايا الموظفين المؤجلة المتعلقة بسياسة المكافأة المتغيرة. يلتزم الأبناء بالقيام بالواجبات المناطة بهم المنصوص عليها في قانون العهد البحريني وصندوق العهدة.

## المكافآت المؤجلة

يخضع جميع الأشخاص المعتمدين والآخرين المحتملين المخاطر الجوهرية ممن يتقاضون تعويضا إجماليا بقيمة تتجاوز ١٠٠ ألف دينار بحريني لمكافأة متغيرة مؤجلة على النحو التالي:

عناصر المكافأة المتغيرة	المنح	موظفون آخرون مشمولين	مدة التأجيل	الاستبقاء	المنح	السحب
الدفعة النقدية المدفوعة مقدما	٤٠٪	٥٠٪	فورية	-	نعم	نعم
الأسهم الممنوحة مقدما	-	١٠٪ - ٥٠٪	فورية	٦ أشهر	نعم	نعم
الدفعة النقدية المؤجلة	١٠٪	-	على ٣ سنوات	-	نعم	نعم
مكافأة الأسهم المؤجلة	٥٠٪ - ٥٠٪	٥٠٪ - ٥٠٪	على ٣ سنوات	٦ أشهر	نعم	نعم
مكافآت أخرى غير نقدية أو FPA	٦٠٪ - ٥٠٪	٦ أشهر	ترتبط بالأداء	٥٠٪ - ٥٠٪	نعم	نعم

يمكن للجنة الترشيحات والمكافآت والحوكمة، حسب تقييمها لملف الدور الذي يقوم به الموظف والمخاطر التي يتحملها، زيادة تغطية الموظفين الذين يخضعون لترتيبات المكافآت المؤجلة. بغرض احتساب المزايا، فإن قيمة مزايا الموظف في تاريخ إصدار المكافأة (يتم الأخذ بالاعتبار في حساب الدخل) تؤخذ في الاعتبار لأغراض حساب التعويض المتغير الإجمالي وجميع المعايير الأخرى بموجب سياسة المكافآت المتباينة.

تخضع جميع مكافآت الأداء المؤجلة والمستقبلية لأحكام المنح. يتم الإفراج عن مكافآت الأسهم وحصص الأرباح ذات العلاقة لصالح الموظف بعد انقضاء فترة الاستبقاء البالغة ٦ أشهر اعتبارا من تاريخ المنح. يرتبط عدد مكافآت أسهم الحقوق بسعر سهم جي إف إتش وفقا لقواعد برنامج حوافز الموظفين.



التبليغ عن والموافقة على أي عمليات جرت خلال السنة المالية المنتهية مع أي أطراف ذات علاقة أو مع مساهمين رئيسيين في المجموعة كما هو مبين في توضيح رقم ٢٤ من البيانات المالية لعام ٢٠٢٢. وتقرير مجلس الإدارة تماشياً مع المادة (١٨٩) من قانون الشركات البحريني

٩



## ٢٤. معاملات مع أطراف ذوي علاقة

يتم اعتبار الأطراف كأطراف ذوي علاقة عندما يكون لأحد الأطراف قدرة السيطرة على الطرف الآخر أو يكون له نفوذ يؤثر على السياسات المالية والتشغيلية للطرف الآخر. يشتمل الأطراف ذوي علاقة على شركات تمارس المجموعة عليها نفوذاً مؤثراً ومساهمين رئيسيين وأعضاء مجلس الإدارة وأعضاء الإدارة التنفيذية للمجموعة. ينتج جزء جوهري من رسوم الإدارة من مؤسسات تمارس المجموعة عليها نفوذاً مؤثراً (موجودات تحت الإدارة). على الرغم من أن هذه المؤسسات تعتبر أطراف ذوي علاقة، إلا أن المجموعة تقوم بإدارة هذه المؤسسات بالنيابة عن عائلاتها والذين هم في الغالب أطراف أخرى والمنتفعين اقتصادياً من هذه الاستثمارات. المعاملات مع هذه الشركات مبنية على الشروط المتفق عليها.

فيما يلي المعاملات خلال السنة وأرصدة مع أطراف ذوي علاقة كما في تاريخ نهاية السنة، المدرجة في البيانات المالية الموحدة:

المجموع	موجودات تحت الإدارة شاملة شركات ذات أغراض خاصة وأخرى	أطراف ذوي علاقة			شركات زميلة/ مشاريع مشتركة
		مساهمين رئيسيين/ شركات لأعضاء مجلس الإدارة حصص فيها	موظفي الإدارة الرئيسيين	مطلوبات	
					٢٠٢٢
					الموجودات
١٢,٧٧٧	١٢,٧٧٧	-	-	-	النقد وأرصدة البنوك
٧٠,٦٥٦	٧٠,٦٥٦	-	-	-	محفظة الخزينة
٦٤,٧٩٣	١٨,٢٠١	٣٨,١٨١	٨,٤١١	-	موجودات التمويلات
٨٤٢,٣٠٩	-	٦,٠٥٨	-	٨٣٦,٢٥١	استثمارات الملكية الخاصة
١٤٢,٦٦٥	١٤٢,٦٦٥	-	-	-	استثمارات مشتركة
٢٦٦,٣٢٣	١٩٨,٢٣١	٧٢١	٥,٣٢٦	٦٢,٠٤٥	ذمم مدينة وموجودات أخرى
					المطلوبات
١٨,٠٧٧	١٣,٩٧٣	٢,٠٠٣	١٨٣	١,٩١٨	الحسابات الجارية للعملاء
٥٠,١٥٣	٢٤,٠٧٧	٢٢,٦٩٧	٣,٣٧٩	-	إيداعات من مؤسسات مالية وغير مالية وأفراد
١٧٧,١٠٣	١٣٩,٥٢٩	-	١,٥٦٥	٣٦,٠٠٩	ذمم دائنة ومصرفات مستحقة
١٨٧,٥٥٦	١٤٨,١١٤	٣٣,٣٢٨	٢,٨٧٥	٣,٢٣٩	حقوق حاملي حسابات الاستثمار





٢٤. معاملات مع أطراف ذوي علاقة (بتبع)

المجموع	موجودات تحت الإدارة شاملة شركات ذات أغراض خاصة وأخرى	أطراف ذوي علاقة		
		مساهمين رئيسيين/ شركات لأعضاء مجلس الإدارة ححصص فيها	موظفي الإدارة الرئيسين	شركات زمنلة/ مشاريع مشتركة
				٢٠٢٢
				الإيرادات
١٢٤,٢٤٤	١٢٤,٢٤٤	-	-	إيراد الأنشطة الاستثمارية
-	-	-	-	المصرفية
١,٧٨٨	-	١,٢٦٣	٥٢٥	إيراد من الأعمال المصرفية التجارية
-	-	-	-	- إيراد من التمويلات
٨,٧٧٠	١١	٨,٦٣١	١٠١	- رسوم وإيرادات أخرى
-	-	-	-	- مطروحات العائد لحاملي حسابات الاستثمار
٥٤,٣٣٢	٢٥,١٥٤	١,٩٣٢	-	٢٧
٨٠٥	٧٩٧	-	-	- مطروحات مصروفات التمويل
				إيراد من استثمارات الملكية الخاصة واستثمارات مشتركة
				٢٧,٢٤٦
				٨
				إيراد الخزينة وإيرادات أخرى
				المصروفات
(٨,١١٦)	-	-	(٨,١١٦) *	مصروفات تشغيلية
(٣,٩٩٥)	-	(٣,٩٨٩)	(٦)	تكلفة الموظفين
				تكلفة التشغيل

\* المبلغ المعروض لا يشمل مكافأة أعضاء مجلس الإدارة الرئيسيين لسنة ٢٠٢٢، كون المجموعة لم تنتهي من التخصيص كما في تاريخ اعتماد هذه البيانات المالية الموحدة.





المجموع	موجودات تحت الإدارة شاملة شركات ذات أغراض خاصة وأخرى	أطراف ذوي علاقة			شركات زميلة/ مشاريع مشتركة
		مساهمين رئيسيين/ شركات لأعضاء مجلس الإدارة حصص فيها	موظفي الإدارة الرئيسين	مطلوبات	
					٢٠٢١
١٥,١٩٦	١٥,١٩٦	-	-	-	الموجودات
٣٧,١٤٨	-	٣٧,١٤٨	-	-	النقد وأرصدة البنوك
٥٧,٧٠٦	١٦,٤٨٢	٣٣,٤٠٧	٧,٨١٧	-	محفظة الخزينة
١٨٢,٧٢٦	٤٨,٠١١	٢٠,٣٢٨	-	١١٤,٣٨٧	موجودات التمويلات
٧٦,٧٩٤	٧٦,٧٩٤	-	-	-	استثمارات الملكية الخاصة
١٨٠,٥٤٢	١٧١,٥٥٩	٣٠٠	٦٢٣	٨,٠٦٠	استثمارات مشتركة
					ذمم مدينة وموجودات أخرى
١٧,٢٤٧	١٥,٤٢٧	٥٩٢	٩٠٢	٣٧٦	المطلوبات
					الحسابات الجارية للعملاء
٤,٤٣٠	-	-	٤,٤٣٠	-	إيداعات من مؤسسات مالية وغير
٣٧,٨٩٤	٣٣,٦٧٨	١,٥٢٨	٢,٦٨٨	-	مالية وأفراد
					ذمم دائنة ومصرفات مستحقة
٥٦,٤٩١	٧٧٢	٥٤,٢٧٦	٣٥٥	١,٠٨٨	حقوق حاملي حسابات الاستثمار

المجموع	موجودات تحت الإدارة شاملة شركات ذات أغراض خاصة وأخرى	أطراف ذوي علاقة			شركات زميلة/ مشاريع مشتركة
		مساهمين رئيسيين/ شركات لأعضاء مجلس الإدارة حصص فيها	موظفي الإدارة الرئيسين	مطلوبات	
					٢٠٢١
١١٩,٣٨٩	١١٩,٣٨٩	-	-	-	الإيرادات
					إيراد الأنشطة الاستثمارية
					المصرفية
					إيراد من الأعمال المصرفية
٢,٦٤٢	-	٢,٣٣٢	٣١٠	-	التجارية
(٢,٣٠٧)	٦٩٨	-	-	(٣,٠٠٥)	- إيراد من التمويلات
٥,١٥١	١٣	٥,١١١	٣	٢٤	- رسوم وإيرادات أخرى
٥٠	-	-	٥٠	-	- مفررجاً: العائد لحاملي حسابات الاستثمار
					المصرفية
					- مفررجاً: مصرفات التمويل
٢٧,٨٦٨	١٩,٧٢٧	٨,٠١٧	١٢٠	٤	- إيرادات من استثمارات الملكية
١,٣٠٢	١,٧٤٢	(٤٤٠)	-	-	الخاصة واستثمارات مشتركة
					إيراد الخزينة وإيرادات أخرى
					المصرفات
(٥,٦٧١)	-	-	(٥,٦٧١)	-	مصرفات تشغيلية
(١,٦٧٦)	-	-	(١,٦٧٦)	-	تكلفة الموظفين
					مصرفات التمويل





٦٦

مجموعة جي اف اتش المالية ش.م.ب

بالآلاف الدولارات الأمريكية

إيضاحات حول البيانات المالية الموحدة  
للسنة المنتهية في ٣١ ديسمبر ٢٠٢٢

٢٤. معاملات مع أطراف ذوي علاقة (يتبع)

أعضاء مجلس الإدارة الرئيسيين

يتكون أعضاء الإدارة الرئيسيون في المجموعة من أعضاء مجلس الإدارة وأعضاء الإدارة التنفيذيين الرئيسيين الذين يمارسون السلطة والمسئولية في التخطيط والتوجيه والسيطرة على أنشطة المجموعة وشركتها التابعة المصرفية الجوهرية.

خلال السنة، لم يشارك أي من أعضاء مجلس الإدارة مباشرة في استثمارات تروج لها المجموعة.

فيما يلي حوافز أعضاء الإدارة الرئيسيين :

٢٠٢١	٢٠٢٢
٢,٤٥٥	٢,٩٨١
١٤,٨٦٢	١٥,٢٠٣
٢٧٥	٢٨٩

مكافآت وأتعاب ومخصصات أعضاء مجلس الإدارة  
رواتب ومنافع أخرى قصيرة الأجل ومصروفات  
منافع ما بعد نهاية الخدمة







إبراء ذمة أعضاء مجلس الإدارة  
من المسؤولية عن كل ما يتعلق  
بتصرفاتهم عن السنة المالية المنتهية  
في ٣١ ديسمبر ٢٠٢٢م



الموافقة على تعيين/إعادة تعيين  
مدققي حسابات المجموعة للسنة  
المالية المنتهية في ٣١ ديسمبر ٢٠٢٣م،  
وتفويض مجلس الإدارة بتحديد أتعابهم  
(شريطة الحصول على موافقة مصرف  
البحرين المركزي).



المصادقة على تعيين السيد يوسف  
عبدالله تقي كعضو مكمل في مجلس  
إدارة المجموعة في دورته الحالية

١٦



## يوسف عبدالله تقي

السيد يوسف عبد الله تقي متخصص في الخدمات المصرفية الإسلامية ويتمتع بخبرة تزيد عن ٣٥ عامًا في هذا المجال، من ضمنها مراجعة الحسابات والاستشارات التجارية. إنه رجل أعمال على أعلى مستويات الإدارة في العديد من البنوك المرموقة بالإضافة إلى عمله في مجالس إدارة العديد من الشركات الأخرى.

شغل السيد تقي سابقًا في منصب رئيس ومدير التنفيذي في بنك السلام في البحرين، ونائب المدير العام في بيت التمويل الكويتي في البحرين، وشريكًا في إرنست ويونغ، البحرين. طوال حياته المهنية، لعب السيد تقي دورًا أساسيًا في عدد من الإنجازات الرئيسية بما في ذلك تقديم حسابات فردية ذات ثروة كبيرة إلى البنوك حيث شغل في مناصب قيادية، ودعم إنشاء مجموعة الخدمات المالية الإسلامية وساهم في وضع المفاهيم للمستثمرين. يشغل منصب عضو مجلس إدارة مستقل في بيت التمويل الكويتي وبنك الإسكان، كما أنه عضو غير تنفيذي في مجلس إدارة أمنيوم البحرين (ألبا).

السيد تقي محاسب عام معتمد (CPA) وحاصل على بكالوريوس في المحاسبة من جامعة هاسون بالولايات المتحدة الأمريكية.



الموافقة على تعيين صانع سوق في جميع أو أي من الأسواق المدرج فيها أسهم المجموعة، وذلك بعد موافقة الجهات الرقابية، وتفويض مجلس الإدارة على تحديد صانع السوق ومدة عقده وما إلى ذلك من تفاصيل أخرى ذات صلة واتخاذ ما هو مناسب من قرارات

١٣

ما يستجد من أعمال طبقاً للمادة (٢.٧)  
من قانون الشركات التجارية

١٤



مجموعة جي اف اتش المالية ش.م.ب.

ص.ب. ٦٠٠١، المنامة، مملكة البحرين

تلفون: +٩٧٣ ١٧ ٥٣٨٥٣٨

فاكس: +٩٧٣ ١٧ ٥٤٠٠٠٦

بريد إلكتروني: info@gfh.com

موقع الإنترنت: www.gfh.com