



الجمعية العامة العادية

للسنة المالية المنتهية في ٣١ ديسمبر ٢٠٢٣ م



المحتويات

٤	اجتماع الجمعية العامة العادية	
٥	جدول أعمال اجتماع الجمعية العامة العادية	
٦	المصادقة على محضر اجتماع الجمعية العامة العادية السابق	١
٢٣	مناقشة تقرير مجلس الإدارة	٢
٢٩	الإستماع إلى تقرير هيئة الرقابة الشرعية	٣
٣١	الإستماع إلى تقرير مراقبي الحسابات الخارجيين	٤
٤٠	مناقشة البيانات المالية الموحدة	٥
١٥٦	الموافقة على توصية مجلس الإدارة بتخصيص صافي أرباح العام ٢٣ . ٢٢ م	٦
١٥٧	الموافقة على توصية مجلس الإدارة باعتماد مبلغ مكافأة لأعضاء مجلس الإدارة	٧
١٥٨	مناقشة تقرير الحوكمة	٨
١٧٦	التبليغ عن العمليات التي جرت خلال السنة المالية المنتهية	٩
١٨٨	إبراء ذمة أعضاء مجلس الإدارة من المسؤولية	١٠
١٨٩	الموافقة على تعيين/إعادة تعيين مدققي حسابات المجموعة	١١
١٩٠	الموافقة على إعادة شراء أسهم المجموعة (أسهم خزينة)	١٢
١٩١	انتخاب مجلس إدارة البنك للسنوات الثلاث القادمة ٢٠٢٤ / ٢٠٢٧	١٣
٢١٢	ما يستجد من أعمال طبقاً للمادة (٢٠٧) من قانون الشركات التجارية	١٤

اجتماع الجمعية العامة العادية

المنعقد في تمام الساعة التاسعة والنصف من مساء يوم الأحد ١٧ مارس ٢٠٢٤ م، الموافق ٧ رمضان ١٤٤٥ هجرية، في مبنى جي إف إتش هاوس بمرفاً البحرين المالي - الواجهة البحرية وذلك للنظر في جدول الأعمال التالي بيانه

وفي حال عدم اكتمال النصاب القانوني، فسيكون الاجتماع الثاني بمشيئة الله يوم الأحد ٢٤ مارس ٢٠٢٤ م، الموافق ١٤ رمضان ١٤٤٥ هجرية، على أن ينعقد الاجتماع الثالث إذا اقتضى الأمر يوم الأحد ٣١ مارس ٢٠٢٤ م، الموافق ٢١ رمضان ١٤٤٥ هجرية في نفس الزمان والمكان.



جدول أعمال الجمعية العامة العادية:

- المصادقة على محضر اجتماع الجمعية العامة العادية السابق والمنعقد بتاريخ ٢٦ مارس ٢٠٢٣م.
- مناقشة تقرير مجلس الإدارة عن أعمال المجموعة للسنة المالية المنتهية في ٣١ ديسمبر ٢٠٢٣م والمصادقة عليه.
- الاستماع إلى تقرير هيئة الرقابة الشرعية عن التدقيق في أعمال المجموعة للسنة المالية المنتهية في ٣١ ديسمبر ٢٠٢٣م.
- الاستماع إلى تقرير مراقبي الحسابات الخارجيين عن السنة المالية المنتهية في ٣١ ديسمبر ٢٠٢٣م.
- مناقشة البيانات المالية الموحدة للسنة المالية المنتهية في ٣١ ديسمبر ٢٠٢٣م والمصادقة عليها.
- الموافقة على توصية مجلس الإدارة بتخصيص صافي أرباح العام ٢٠٢٣م على النحو التالي:
 - تحجيل مبلغ ١,٧٢٥,٠٠٠ دولار أمريكي إلى الاحتياطي القانوني.
 - اعتماد مبلغ ٢ مليون دولار أمريكي لأعمال الخير ومؤسسات المجتمع المدني.
 - توزيع أرباح نقدية عن كافة الأسهم العادية، باستثناء أسهم الخزينة، بما يقارب ١٦ مليون دولار أمريكي، بنسبة ٢,٦٪ من القيمة الاسمية للسهم أي ما يعادل ٤٦١,٠٠٠ دولار أمريكي / ٢٦,٠٠٠ دينار بحريني / ٣.٦٠٠ درهم إماراتي.
 - تحجيل المتبقي، أي ما يقارب مبلغ ٤٣,٩٢,٠٠٠ دولار أمريكي كأرباح مستبقاه للعام القادم.

التاريخ	الحدث
٢٥ مارس ٢٠٢٤	آخر يوم تداول لاستحقاق الأرباح آخر يوم تداول لاستحقاق الأرباح، ليتم تقييد اسم المساهم في سجل الأسهم يوم الاستحقاق
٢٦ مارس ٢٠٢٤	تاريخ تداول السهم بدون استحقاق أول يوم تداول بدون استحقاق للأرباح
٢٧ مارس ٢٠٢٤	يوم الاستحقاق للأسهم المدرجة في بورصة البحرين وسوق دبي المالي وسوق ابوظبي للأوراق المالية المساهمون المقيدة أسماؤهم في سجل الأسهم في هذا التاريخ لهم الحق في الحصول على الأرباح
٢٨ مارس ٢٠٢٤	يوم الاستحقاق في بورصة الكويت المساهمون المقيدة أسماؤهم في سجل الأسهم في هذا التاريخ لهم الحق في الحصول على الأرباح
٩ أبريل ٢٠٢٤	يوم الدفع اليوم الذي سيتم فيه توزيع الأرباح على المساهمين المستحقين

- الموافقة على توصية مجلس الإدارة باعتماد مبلغ ١,٩ مليون دولار أمريكي كمكافأة لأعضاء مجلس الإدارة.
- مناقشة تقرير الحوكمة للسنة المالية المنتهية في ٣١ ديسمبر ٢٠٢٣م شاملة المكافآت والتزامات المجموعة بمتطلبات الحوكمة الصادرة عن وزارة الصناعة والتجارة ومصرف البحرين المركزي والمصادقة عليه.
- التبليغ عن الموافقة على أي عمليات جرت خلال السنة المالية المنتهية مع أي أطراف ذات علاقة أو مع مساهمين رئيسيين في المجموعة كما هو مبين في توضيح رقم ٢٤ من البيانات المالية لعام ٢٠٢٣م. وتقرير مجلس الإدارة تماشياً مع المادة (١٨٩) من قانون الشركات البحريني.
- إبراء ذمة أعضاء مجلس الإدارة من المسؤولية عن كل ما يتعلق بتصرفاتهم عن السنة المالية المنتهية في ٣١ ديسمبر ٢٠٢٣م.
- الموافقة على تعيين/إعادة تعيين مدققي حسابات المجموعة للسنة المالية المنتهية في ٣١ ديسمبر ٢٠٢٤م، وتفويض مجلس الإدارة بتحديد أتعابهم (شريطة الحصول على موافقة مصرف البحرين المركزي).
- الموافقة على إعادة شراء أسهم المجموعة (أسهم خزينة) بما لا يتجاوز ١٪ من إجمالي الأسهم الصادرة للأغراض التالية، وذلك خاضع لموافقة مصرف البحرين المركزي:
 - استقطاب مساهمين استراتيجيين للمجموعة.
 - الحفاظ على استقرار سعر سهم المجموعة.
 - حوافز الموظفين
- انتخاب مجلس إدارة البنك للثلاث القادمة ٢٠٢٤ / ٢٠٢٧ والمكون من عدد عشرة مقاعد شريطة الحصول على موافقة مصرف البحرين المركزي.
- ما يستجد من أعمال طبقاً للمادة (٢٠٧) من قانون الشركات التجارية.

غازي فيصل الهاجري

رئيس مجلس الإدارة



المصادقة على محضر اجتماع الجمعية
العامة العادية السابق والمنعقد بتاريخ
٢٦ مارس ٢٣. ٢٠م.





مجموعة جي اف إتش المالية ("المجموعة")
محضر اجتماع الجمعية العامة العادية ("الاجتماع")
المنعقد في يوم الأحد، 4 رمضان 1444هـ
الموافق 26 مارس 2023م
في تمام الساعة الحادية عشر صباحاً
اجتماع افتراضي عن بُعد من خلال وسائط الإتصال المرئي (تقنية (ZOOM))

افتتح رئيس مجلس الإدارة - رئيس الجلسة - السيد غازي الهاجري الاجتماع بإسم الله عز وجل والصلاة والسلام على رسول الله ومن والاه مرحباً بالسادة المساهمين وشاكراً لهم حرصهم الحضور والمشاركة في الاجتماع. وكذلك رحب رئيس الجلسة بكل من السادة مندوبي مصرف البحرين المركزي ومندوب وزارة الصناعة والتجارة ومندوب بورصة البحرين وممثل المدقق الخارجي السادة (KPMG)، كما أعرب رئيس الجلسة عن بالغ شكره لعضو هيئة الرقابة الشرعية الشيخ الدكتور فريد هادي لحضوره الاجتماع. كما ورحب بنائب رئيس مجلس الإدارة السيد إدريس الرفيع.

ومن ثم أشار رئيس الجلسة إلى أن هذا الاجتماع هو الاجتماع "الافتراضي" الثاني لعقد الجمعية العامة العادية، حيث أن النصاب القانوني لم يكتمل في الاجتماع الأول "الافتراضي" والذي كان مقرر عقده بتاريخ 19 مارس 2023م، الأمر الذي استدعى إلى عقد هذا الاجتماع "الافتراضي" الثاني. حيث أعلن السيد الرئيس بأنه تم تعيين شركة كفين تكنولوجيز (البحرين) لتسجيل الحضور وقد بلغ عدد الأسهم الحاضرة/ المشاركة (أصالة ووكالة) في هذا الاجتماع عدد 1,550,654,861 سهم من إجمالي أسهم رأس مال المجموعة البالغة 3,580,439,678 سهماً، وبما يعادل نسبة مئوية قدرها 43.31% وهي نسبة تفوق النصاب المطلوب لعقد اجتماع الجمعية العامة العادية. حيث صادق مندوب إدارة شؤون الشركات بوزارة الصناعة والتجارة على ذلك، وأعطى الموافقة على عقد الاجتماع، ومن ثم أعلن رئيس الجمعية انعقادها.

وبعد أن تم تعيين السيد محمد عبدالله صالح مقررراً للجلسة، شرع الرئيس بمناقشة البنود المدرجة على جدول الأعمال على النحو التالي:





1. المصادقة على محضر اجتماع الجمعية العامة العادية السابق والمنعقد بتاريخ 3 أبريل 2022م

طلب رئيس الجلسة من السادة المساهمين المشاركين في الاجتماع إبداء ملاحظاتهم وتعليقاتهم على المحضر المطروح للمناقشة.

وحيث أنه لم يبد السادة المساهمين أية ملاحظات بشأن محضر الاجتماع السابق، فقد تمت المصادقة على محضر اجتماع الجمعية العامة العادية السابق المؤرخ في 3 أبريل 2022م.

2. مناقشة تقرير مجلس الإدارة عن أعمال المجموعة للسنة المالية المنتهية في 31 ديسمبر 2022م

والمصادقة عليه

طلب رئيس الجلسة من السادة المساهمين المشاركين في الاجتماع إبداء ملاحظاتهم وتعليقاتهم على تقرير مجلس الإدارة عن أعمال المجموعة للسنة المالية المنتهية في 31 ديسمبر 2022م.

حيث أنه لم يبد السادة المساهمين أي اعتراض على التقرير، وافقت الجمعية العامة العادية على تقرير مجلس الإدارة عن أعمال المجموعة للسنة المالية المنتهية في 31 ديسمبر 2022م وصادقت عليه.

3. الاستماع إلى تقرير هيئة الرقابة الشرعية عن التدقيق في أعمال المجموعة للسنة المالية المنتهية في

31 ديسمبر 2022م

دعى رئيس الجلسة فضيلة الشيخ الدكتور فريد هادي عضو هيئة الرقابة الشرعية وممثليها في الاجتماع لقراءة تقرير هيئة الرقابة الشرعية عن التدقيق في أعمال المجموعة للسنة المالية المنتهية في 31 ديسمبر 2022م، حيث بدأ فضيلته باسم الله عز وجل والصلاة والسلام على رسول الله ومن وآله ورحب بالسادة المساهمين والحضور ومن ثم قام بقراءة تقرير هيئة الرقابة الشرعية للمجموعة حول الأعمال التشغيلية للفترة المنتهية في 31 ديسمبر 2022م.

من جانبه، تقدم المساهم نزار قرطاس من شركة الرغد والمنار العقارية (المالك لعدد 340,850,061 سهم) بالشكر والتقدير لمجلس الإدارة والإدارة التنفيذية وهيئة الرقابة الشرعية والمساهمين وممثلي





الجهات الرقابية والحضور مهنتاً الجميع بحلول شهر المبارك ومن ثم أبدى رأيه بشأن مكافآت هيئة الرقابة الشرعية وطلب النظر فيها لكونها في إعتقاده أعلى من مكافآت هيئات الرقابة الشرعية للبنوك الأخرى.

وبعد الانتهاء من تلاوة تقرير هيئة الرقابة الشرعية عن التدقيق في أعمال المجموعة للسنة المالية المنتهية في 31 ديسمبر 2022م، تم التصديق عليه من قبل المساهمين الحاضرين.

4. الاستماع إلى تقرير مراقبي الحسابات الخارجيين عن السنة المالية المنتهية في 31 ديسمبر 2022م

طلب رئيس الجلسة من مندوب مدققي الحسابات (كي بي إم جي KPMG) تلاوة تقريرهم عن القوائم المالية للسنة المنتهية في 31 ديسمبر 2022م، حيث قام السيد ماهيش بالاسويرامانيان بتلاوة التقرير على السادة المساهمين.

وبعد الانتهاء من قراءة تقرير مدققي الحسابات الخارجي عن السنة المالية المنتهية في 31 ديسمبر 2022م فقد تم التصديق عليه من السادة المساهمين المشاركين في الاجتماع.

5. مناقشة البيانات المالية الموحدة للسنة المالية المنتهية في 31 ديسمبر 2022م والمصادقة عليها

طلب رئيس الجلسة من السادة المساهمين المشاركين في الاجتماع إبداء ملاحظاتهم وتعليقاتهم على البيانات المالية الموحدة للسنة المالية المنتهية في 31 ديسمبر 2022م. حيث بدأ المساهم السيد علي جعفر طريف (المالك لعدد 8,103 سهم) بتقديم جزيل الشكر للسيد رئيس الجلسة وللسادة أعضاء مجلس الإدارة الموقرين والإدارة التنفيذية للمجموعة والسادة المساهمين الكرام وممثلي الجهات الرقابية مهنتاً الجميع بدخول شهر رمضان المبارك وبالنتائج المالية المميزة التي تم تحقيقها في ظل الظروف الصعبة والمتغيرات المتلاحقة في الأسواق ومن ثم أثار مجموعة من الاستفسارات حول الانخفاض في مخصصات قيمة الموجودات، حيث لوحظ بأنه بلغ ما يقارب 3 مليون دولار أمريكي في العام 2022م مقارنة بـ 35 مليون دولار أمريكي في العام الماضي والذي ينظر إليه بأنه أمر إيجابي من ناحية إدارة المخاطر ولكنه في نفس الوقت يخالف توجهات جميع البنوك الأخرى التي رفعت بدورها من المخصصات تحسباً لأي أمر يطرأ في المستقبل. فأجاب السيد هشام الرئيس، الرئيس التنفيذي للمجموعة، بأن السبب وراء ارتفاع حجم المخصصات في عام 2021م يعود إلى التقييم العادل لبعض الأصول التمويلية في محفظة





المصرف الخليجي التجاري والذي قامت المجموعة بأخذ مخصصات على تلك الأصول. كما نوه بأن تقدير قيمة المخصصات يخضع لمراجعة المدقق الخارجي ومصرف البحرين المركزي الذين إعتبروا حجم المخصصات المعتمدة مناسب.

ثم أشار المساهم علي جعفر طريف إلى وجود خطأ مطبعي في النسخة العربية من البيانات المالية والمتعلقة بتكرار رقم الإيضاح رقم 24 مرتين والذي يجب تعديله ليصبح رقمه 23 في الصفحة رقم 62 من البيانات المالية، وبالتالي، وقد تم أخذ الملاحظة بعين الاعتبار.

ولمزيداً من الاطمئنان، تساءل المساهم علي جعفر طريف عما إذا كانت المجموعة لديها إنكشاف مباشر أو غير مباشر على البنوك الأمريكية مثل بنك سيلفرغيت وسيفنتشر وبنك وادي السيليكون والبنوك الأوروبية مثل دويتشه بنك وكريدي سويس، المتأثرة بحالة عن الإستقرار في الأسواق العالمية والاضطرابات التي تسبب بها الانهيار الأخير لبنك وادي السيليكون فالي وسغنتشور الأمريكيين في النظام المصرفي. ورداً على استفسار المساهم، ذكر الرئيس التنفيذي بأنه المجموعة قد أصدرت إخطاراً في بورصة البحرين بينت فيه بأن ليس لديها تعرض مباشر للبنوك الثلاثة المذكورة كما ذكر بأن نسبة التعرض الغير مباشرة لبنك وادي السيليكون تعتبر ضئيلة جداً وتقدر بما يقارب 64 ألف دولار أمريكي وتم ضمانها من قبل مدير الاستثمار. وأما فيما يتعلق بدويتشه بنك وكريدي سويس، فقد أفاد الرئيس التنفيذي بأن لدى المجموعة اتفاقيات إعادة شراء ("Repo") مع كريدي سويس وكما هو معروف فقد استحوذت يوي اس على كريدي سويس الأمر الذي أضاف له صلابة وتعزيزاً أكبر. وأما فيما يتعلق بدويتشه بنك، فقد أكد الرئيس التنفيذي بعدم تعرض المجموعة له.

كما استفسر المساهم أيضاً عما إذا توجد حدود للمخاطر الائتمانية بين المصرف الخليجي التجاري والمجموعة كونه بنك تابع للمجموعة وعن معدل انكشاف المجموعة على المصرف. حيث أجابه الرئيس التنفيذي السيد هشام الرئيس بأن المصرف الخليجي التجاري هو مصرف تابع للمجموعة وبياناته المالية موحدة مع بيانات المجموعة، وبالتالي لا ينظر له كاستثمار قائم بذاته وليس له انكشاف عليها وإنما هو من ضمن نطاق عمل المجموعة ويصل حجم المصرف الخليجي التجاري في دفاتر المجموعة إلى حوالي 238 مليون دولار.





ثم ختم المساهم علي جعفر طريف مداخلته متسائلاً عن السبب وراء عدم إعتداد سياسة توزيع أرباح مكتوبة، حيث يرى بأن ذلك سيشكل حافزاً للاستثمار في أسهم المجموعة. كما اقترح على رئيس الجلسة القيام بالبحث عن أفكار إبداعية ومبتكرة لتوزيع الأرباح بحيث يقوم باستحداث آلية جديدة مثل أن يتم توكيل المجموعة لعدم توزيع الأرباح المحققة وإنما تقوم بإعادة شراء أسهم المجموعة أو إصدار مزيداً من الأسهم، كما اقترح آليتين لتوزيع الأرباح، إحداهما آلية أرباح شراء الأسهم ("Scrip Dividend") كما هو المعمول به في الأسواق الموجودة في المنطقة، وثانيهما، آلية إعادة استثمار الأرباح النقدية، وذلك بهدف تنويع الخيارات المتاحة للمساهمين والإستفادة من الحلول التي توفرها هذه البرنامج. من جانبه، أوضح رئيس الجلسة بوجود سياسة لتوزيع الأرباح بمقدار 70% من الأرباح المحققة والذي تم اعتمادها من قبل المجلس ووافقت عليها الجمعية العامة العادية سابقاً. ثم شكر السيد الرئيس المساهم على طرحة للفكرة على أن يتم دراسة مدى إمكانية تطبيقها وذلك بما لا يتعارض مع القوانين واللوائح المعمول بها في الأسواق المدرج بها سهم المجموعة.

أما المساهم عبدالعزيز السند (المالك لعدد 95,155,833 سهم أصالة ووكالة) فاستفسر عن المبرر وراء الزيادة في تكلفة الموظفين مقارنة بالعام الماضي حيث نوه بأن الإفصاحات المتعلقة بربحية المجموعة لا تتناسب كنسبة وتناسب مع الزيادة في تكلفة الموظفين. ورداً على هذا الإستفسار، أوضح الرئيس التنفيذي بأن ذلك بسبب الاستحواذ على العديد من المؤسسات المختصة بإدارة الأصول، وعليه، فإن الزيادة ترجع إلى توحيد البيانات المالية لتلك المؤسسات مع البيانات المالية للمجموعة. ولمزيداً من التفصيل، بين الرئيس التنفيذي بأن تكلفة موظفي المجموعة لوحدهم قد انخفضت بحوالي 10% مقارنة بالعام الماضي.

وفي سياق رده على إستفسار المساهم علي جعفر طريف بشأن البنود المذكورة تحت إيرادات الخدمات المصرفية الاستثمارية، وعن السبب وراء انخفاض الإيرادات المتعلقة بالصفقات وارتفاع الإيرادات المستمدة من الرسوم مقارنة بالعام الماضي، أوضح الرئيس التنفيذي بأنه يعزى ذلك إلى أن الطريقة التي تتبعها المجموعة للحصول على الدخل هو عن طريق توزيع مصادر الدخل على عدد من خطوط العمل المختلفة، ونظراً لأن السوق غير ثابت، فأحياناً تحصل المجموعة على عوائد مرتفعة وأحياناً العكس. ولكن تجدر الإشارة إلى أن المؤسسات المالية تركز أكثر على تحقيق الإيرادات المستمدة من الرسوم مقارنة بتحقيق الإيرادات المتعلقة بالصفقات والتي هي عبارة عن صناديق يتم طرحها في السوق وتسويقها والتي مرت بتحديات متمثلة في التغيير الذي نتج عن فقدان شهية المستثمرين في الصناديق الأمريكية، وتحول





أنظارهم إلى الاستثمارات الموجودة في المنطقة، مما أدى إلى الانخفاض في الإيرادات المتعلقة بالصفقات. وأما الارتفاع الذي حصل في الإيرادات المستمدة من الرسوم، فهو ناتج عن مجموعة من التخارجات التي قامت بها المجموعة. وفي الختام، بين الرئيس التنفيذي بأن المجموعة تسعى دائماً إلى تحقيق التوازن والحفاظ على مستويات الربح على مختلف مستويات خطوط العمل.

وبعد الانتهاء من الرد على كافة أسئلة واستفسارات المساهمين والاستماع إلى مداخلاتهم، تم التصديق على البيانات المالية الموحدة للسنة المالية المنتهية في 31 ديسمبر 2022م من قبل الحضور من السادة المساهمين.

6. الموافقة على توصية مجلس الإدارة بتخصيص صافي أرباح العام 2022م على النحو التالي:

- ترحيل مبلغ 9,025,300 دولار أمريكي إلى الاحتياطي القانوني.
- اعتماد مبلغ 1,000,000 دولار أمريكي لأعمال جي اف اتش الخيرية والمجتمعية.
- توزيع أرباح نقدية عن كافة الأسهم العادية، باستثناء أسهم الخزينة، بنسبة 6% من القيمة الاسمية للسهم أي ما يعادل 0.0159 دولار أمريكي / 0.0060 دينار بحريني / 0.05840 درهم إماراتي.
- ترحيل المتبقي، أي ما يقارب مبلغ 23,966,615 دولار أمريكي كأرباح مستبقاه للعام القادم.

في البداية، طلب المساهم علي جعفر طريف دراسة إيجاد برنامج لحوافز المساهمين، و الأخذ بعين الاعتبار المقترح الذي طرحه أعلاه بشأن توزيع أرباح شراء الأسهم ("Scrip Dividend") على المساهمين، كما اقترح اتباع برنامج إعادة استثمار الأرباح النقدية والتي يتم فيها إبقاء أرباح المساهم وعدم توزيعها مقابل شراء أسهم المجموعة أو إصدار أسهم جديدة. حيث أوضح ممثلوا المجلس بأن المجموعة طرحت مؤخراً برنامج الولاء الخاص بالمساهمين والذي يهدف لتقديم حزمة من المكافآت والحوافز لفئات المساهمين الأوفياء حسب الشروط، وأن المجموعة تعمل بشكل مستمر على تحسين البرنامج. كما إنه سيتم دراسة المقترحات السابقة وأخذها بعين الاعتبار.





ثم أبدى المساهم نزار قرطاس ملاحظته بشأن المبلغ المخصص لأعمال الخير حيث يرى بأن القيام بأعمال الخير هي مسؤولية كل مساهم بشكل فردي ولا يجب على المجموعة أن تخصص مبلغاً لذلك حفاظاً على صلابه وملائتها المالية، كما أضاف بأنه إن كان لابد من تخصيص مبلغ لهذا الغرض، فإنه يرى تخفيضه إلى النصف. في حين خالفه الرأي كل من المساهم علي جعفر طريف والمساهم أحمد عبدالرحمن (المالك لعدد 390,790,643 سهم أصالة ووكالة). حيث علق ممثلوا مجلس الإدارة بأن المبلغ المقترح يتناسب مع مؤسسة بحجم المجموعة. وإن المجموعة تهدف من خلال برامج المسؤولية المجتمعية إلى تحقيق التواصل، والتفاعل، والتماسك المجتمعي بين أفراد المجتمع والمجموعة. كما تهدف المجموعة من خلال هذه البرامج لتحقيق التوازن بين الربح المادي وخدمة المجتمع وسلامة البيئة والتسويق لمشاريع ومنتجات المجموعة من خلال دعم البرامج الخيرية والمجتمعية التي توائم بين الرفاه المجتمعي والعمل المؤسسي. وأكد ممثلوا المجلس بأن المجموعة قد نجحت خلال السنوات السابقة من خلال برامج الإستدامة التي تبنتها إلى تحقيق ذلك (كطرح الصكوك الخضراء من قبل شركة إنفراكورب) وغيرها من البرامج والمبادرات، مما إنعكس على علاقة المجموعة بكافة الأطراف ذات المصلحة في المجتمع، ورسم صورة إيجابية لها. وعليه، من الضروري الإستمرار في دعم هذه البرامج والإستثمار فيها بشكل متواصل، وبالتالي فإن المجلس يقترح الموافقة على المبلغ المقترح دون تغيير.

من جانبه، طلب المساهم عبدالعزيز السند توضيحاً عن أعمال المجموعة الخيرية والمجتمعية، وعن ما إذا توجد رغبة من المجموعة بتبني مشروع خيري معين ليعزز علامتها التجارية، مثلما تقوم به بعض المؤسسات المالية الأخرى. حيث نوه رئيس الجلسة بأن المجموعة تعمل حالياً على مبادرات من هذا النوع وطلب من الرئيس التنفيذي السيد هشام الريس التوضيح. حيث ذكر الرئيس التنفيذي بأن تقييم المؤسسات في الوقت الحاضر لا يعتمد على مدى ربحيتها وإنما ظهرت مفاهيم جديدة تساهم في تعزيز قيمة المؤسسات المالية وهي مدى إلتزامها بمسؤوليتها الاجتماعية وما تقدمه من جهود ومساهمات للمجتمع. كما ذكر بأن المجموعة قد تبرعت لعدة مستشفيات في مملكة البحرين، كما تمت المساهمة في مشاريع دعم الشباب والمرأة وكذلك المساهمة في مشاريع سياحية مهمة لمملكة البحرين والتي عادت بالنفع على ربحية المجموعة، حيث أن هذا النوع من المساهمات يستقطب الكثير من المستثمرين الذين يولون اهتماماً بالمبادرات الخيرية والمجتمعية.





وبعد التوضيح، تداخل المساهم نزار قرطاس موافقاً لما قاله المساهم عبدالعزيز بأهمية المشاركة في مبادرة بارزة، ويبين بأنه لاشك بأن المشاركة في أعمال الخير واجبة ولكن يجب الأخذ بعين الاعتبار مبدأ النسبة والتناسب بين التبرعات والربحية التي ستعزز من الوضع المالي للمجموعة، لذا أشار إلى أهمية أن تكون التبرعات مدروسة لتعود بالنفع على المجموعة والمساهمين.

وبعد المناقشة فقد قررت الجمعية الموافقة على مايلي:

- ترحيل مبلغ 9,025,300 دولار أمريكي إلى الاحتياطي القانوني.
- اعتماد مبلغ 1,000,000 دولار أمريكي لأعمال جي اف اتش الخيرية والمجتمعية.
- توزيع أرباح نقدية عن كافة الأسهم العادية، باستثناء أسهم الخزينة، بنسبة 6% من القيمة الاسمية للسهم أي ما يعادل 0.0159 دولار أمريكي / 0.0060 دينار بحريني / 0.05840 درهم إماراتي.
- ترحيل المتبقي، أي ما يقارب مبلغ 23,966,615 دولار أمريكي كأرباح مستبقاه للعام القادم.

وقد تم تحديد مواعيد دفع الأرباح للسادة المساهمين على النحو التالي:-

التاريخ	الحدث
3 أبريل 2023م	آخر يوم تداول لاستحقاق الأرباح آخر يوم تداول لاستحقاق الأرباح، ليتم تقييد اسم المساهم في سجل الأسهم يوم الاستحقاق
4 أبريل 2023م	تاريخ تداول السهم بدون استحقاق أول يوم تداول بدون استحقاق للأرباح
5 أبريل 2023م	يوم الاستحقاق للأسهم المدرجة في بورصة البحرين وسوق دبي المالي وسوق أبوظبي للأوراق المالية المساهمون المقيد أسمائهم في سجل الأسهم في هذا التاريخ لهم الحق في الحصول على الأرباح
6 أبريل 2023م	يوم الاستحقاق في بورصة الكويت المساهمون المقيد أسمائهم في سجل الأسهم في هذا التاريخ لهم الحق في الحصول على الأرباح
19 أبريل 2023م	يوم الدفع اليوم الذي سيتم فيه توزيع الأرباح على المساهمين المستحقين



7. الموافقة على توصية مجلس الإدارة باعتماد مبلغ 1,200,000 دولار أمريكي كمكافأة لأعضاء مجلس

الإدارة

في البداية إستفسر المساهم علي جعفر طريف عن السبب وراء تغيير مكافآت مجلس الإدارة، حيث قامت المجموعة بالإعلان عن مكافآت أعضاء مجلس الإدارة وبعد فترة من الزمن تم تغييرها، فتسائل عن السبب وراء ذلك. حيث أوضح رئيس الجلسة بأن المجلس قد قام بمراجعة لمقدار قيمة المكافأة المقترحة من خلال دراسة مقدار المكافآت التي تمنحها المؤسسات المالية في البحرين والمنطقة، وإرتأى تخفيض مبلغ المكافأة، لتنسجم مع تطلعات المساهمين الكرام وبما يتناسب مع جهود وإسهامات أعضاء مجلس الإدارة وفي حدود المقدار المسموح به قانوناً.

أما المساهم نزار قرطاس فقد ذكر بأنه لا يقلل من جهود مجلس الإدارة ولكن المكافأة المعمول بها كعلاوة حضور لأعضاء اللجان كبيرة مقارنة بما هو متعارف عليه وبما يتم منحه في البنوك الأخرى في البحرين. واستطرد بالقول بأنه لديه تحفظ على قيمة مكافأة علاوة الحضور وطلب من مجلس الإدارة مراجعة المبالغ.

وبالرد عل ما ورد من استفسارات، بين ممثلوا المجلس بأن رئيس مجلس الإدارة كان شديد الحرص على تخفيض مكافأة أعضاء مجلس الإدارة كمبادرة منه لبيان التزامهم باتجاه المجموعة والمساهمين. كما بين بأن القانون البحريني يسمح بتوزيع مكافآت على أعضاء مجلس الإدارة يصل حتى 10%، كما بين بأن سبق للمساهم نزار أن أثار نفس الملاحظة المتعلقة بأهمية اعتماد النسبة والتناسب ما بين مكافأة أعضاء مجلس الإدارة والربحية، وبالتالي تم أخذ ملاحظته بعين الاعتبار وتم تخفيض مكافأة أعضاء مجلس الإدارة لهذه السنة، علماً بأن نسبة الربحية قد ارتفعت مقارنة بالعام الماضي. كما وضح ممثلوا المجلس بأنه جرت العادة على وجود نوعين من المكافآت؛ الأولى، هي علاوة حضور والثانية، هي مكافأة نهاية العام وبحسب دراسة قامت بها المجموعة فقد اتضح بأن المجموعة من بين البنوك التي تدفع أقل نسبة علاوة حضور وبناء عليه تمت زيادتها. وفي سياق رده على إستفسار المساهم حول آلية احتساب المكافآت التي يحصل عليها أعضاء الإدارة التنفيذية بحكم عضويتهم في مجالس إدارات الشركات التابعة للمجموعة، أوضح الرئيس التنفيذي بأنه يتم أخذ هذه المكافآت التي يحصل عليها أعضاء الإدارة التنفيذية من مجالس





إدارات الشركات التابعة للمجموعة في الإعتبار عند احتساب المكافآت السنوية للموظفين. من جانبه، طلب المساهم نزار قرطاس تسجيل تحفظه على قيمة المكافأة المخصصة لمجلس الإدارة.

أما المساهم عبدالعزيز السند فقد ذكر بأنه لا يقلل من جهود مجلس إدارة المجموعة وإنه يثني على جهود المجلس، وأن الإنتساب لمجلس إدارة المجموعة يعتبر تشريف للعضو. ومن هذا المنطلق فإنه يرى بأن المكافأة المقترحة كبيرة بالمقارنة بما هو متعارف عليه وبما يتم منحه في البنوك الأخرى من وجهة نظره، وإنه يقترح ترشيد المكافآت بما يعود بالمصلحة على المجموعة، وإنه يقترح أن تقتصر مكافآت أعضاء المجلس على بدلات الحضور فقط وليس المكافآت. وعليه فهو يطلب تسجيل تحفظه وإعتراضه على قرار توزيع المكافأة. كما إنظم المساهم علي جعفر طريف وطلب تسجيل تحفظه على القرار. من جانبهم، رد ممثلوا المجلس بأن منح أعضاء مجلس الإدارة المكافأة المناسبة التي تنسجم مع طبيعة المؤسسة الاستثمارية وتقدر الجهود المبذولة من قبل الأعضاء والتي ساهمت بالتعاون مع الإدارة التنفيذية في تحقيق النتائج الممتازة التي تم تحقيقها خلال العام لهو أمر ضروري وسيساهم في إستقطاب الكفاءات الجيدة للمجلس وخصوصاً من المستقلين. كما تجدر الإشارة لى ان المبلغ المقترح يلبي في إطار الحد المسموح به بموجب المادة 188 من قانون الشركات التجارية البحريني. من جانبها أثنى المساهم احمد عبدالرحمن على رد المجلس مؤكداً اهمية وجود الحافز الذي سيساهم في جذب الكفاءات للعمل بالمجلس.

وبعد المناقشة والمدولة المستفيضة فقد قررت الجمعية العامة العادية الموافقة على اعتماد مبلغ 1,200,000 دولار أمريكي كمكافأة لأعضاء مجلس الإدارة، كما تم تسجيل تحفظ المساهمين نزار قرطاس وعبدالعزيز سند وعلي جعفر طريف على القرار.

8. مناقشة تقرير الحوكمة للسنة المالية المنتهية في 31 ديسمبر 2022م والتزامات المجموعة بمتطلبات

الحكومة الصادرة عن وزارة الصناعة والتجارة ومصرف البحرين المركزي والمصادقة عليه

طلب رئيس الجلسة من السادة المساهمين المشاركين في الاجتماع إبداء ملاحظاتهم وتعليقاتهم على تقرير الحوكمة للسنة المالية المنتهية في 31 ديسمبر 2022م والتزامات المجموعة بمتطلبات الحوكمة الصادرة عن وزارة الصناعة والتجارة ومصرف البحرين المركزي. وفي سياق رده على إستفسار المساهم علي جعفر طريف بشأن خطة للتعاقب





الوظيفي بالمجموعة لمنصب الرئيس التنفيذي، أوضح السيد الرئيس بأن مجلس إدارة المجموعة وإستيفاءاً للمتطلبات التنظيمية الصادرة عن مصرف البحرين المركزي قد قام بإعتماد خطة للتعاقد الوظيفي تشمل منصب الرئيس التنفيذي للمجموعة، وإن هذه الخطة يتم مراجعتها على أساس سنوي.

كما تساءل المساهم عن وجود مؤشرات الأداء الرئيسة وعما إذا تم تحقيق المؤشرات المرجوة. حيث أكد ممثلوا المجلس وجود مؤشرات الاداء وخطة عمل يتم اعتمادها مع بداية كل سنة، بحيث يتم متابعتها من قبل المجلس وتقييمها على ضوء النتائج التي يتم تحقيقها بنهاية العام. حيث ان المجموعة باعتبارها مؤسسة مالية مرخصة من قبل مصرف البحرين المركزي، هي مطالبه حسب الانظمة بوضع هذه المؤشرات. كما أشاد السيد الرئيس بمقتراح المساهم لعرض هذه المؤشرات بنهاية العام على المساهمين ومقاتتها بالاداء المالي للمجموعة والافصاح عن ما تم انجازه خلال العام.

كما تساءل المساهم عن آخر مستجدات تقرير الاستدامة (الحوكمة البيئية والمجتمعية والمؤسسية). حيث قدم ممثلوا المجلس للسادة المساهمين شرح حول تقرير الإستدامة، وأشارت الأستاذة مريم جوهرى رئيس الالتزام ومكافحة غسل الأموال بأن المجموعة أصدرت التقرير كجزء من التقرير السنوي للمجموعة في عام 2021م وسيتم إصدار تقرير الاستدامة الجديد لعام 2022 كجزء من التقرير السنوي الجديد الذي من المتوقع أن يتم نشره في شهر إبريل 2023م والذي سيتمكن السادة المساهمين من الاطلاع عليه عبر الموقع الإلكتروني للمجموعة.

بعدها طرح المساهم نزار قرطاس مجموعة من الاستفسارات حول الأسهم الممنوحة كمكافآت للموظفين وماهي آلية تحديد سعر السهم وحجم المكافآت النقدية وعما إذا يتم إعطاء الموظفين مبالغ نقدية مقدماً. ومن جانبهم، قام ممثلوا مجلس الإدارة بتقديم شرح مفصل للجمعية حول برامج حوافز الموظفين عبر تملك الأسهم وبرنامج حوافز الموظفين طويل الأجل (الذي يتيح لكبار الموظفين تملك أسهم المجموعة على المدى الطويل وذلك للحفاظ عليهم وضمان استمراريتهم في المجموعة. حيث كان لهذا البرنامج إيجابيات من عدة نواحي؛ أولها، سعي كبار الموظفين لرفع قيمة السهم المجموعة. ثانيها، تسديد العلاوات يكون عن طريق تملك أسهم في المجموعة وليست عن طريق مبلغ نقدي. ثالثها، أن إعادة شراء الأسهم الموجودة في السوق قد دعمت من سعر السهم، إضافة إلى مساهمتها في تحسين قيمة المجموعة في الأسواق لتستقطب ملكيات مهمة في المجموعة.





كما أشار ممثلوا المجلس بأن هذه البرامج قد تم صياغتها بما يتوافق مع متطلبات نظام المكافآت المتغيرة المنصوص عليها بموجب أنظمة مصرف البحرين المركزي وأفضل الممارسات المتعلقة بأنظمة الحوافز في السوق، وقد تم إعتماها من قبل الجمعية العامة للمجموعة في السنوات السابقة. وأكد ممثلوا المجلس على أهمية هذه البرامج في إستقطاب أفضل الكوادر والحفاظ على الطاقات البشرية المتميزة في المؤسسة. كما تعمل هذه البرامج - التي تتناسب مع طبيعة نشاط المؤسسة الاستثماري - من خلال تصميمها على الموازنة بين مصالح المساهمين والموظفين في المؤسسة. هذا إلى جانب تأثير برامج حوافز الموظفين عبر تملك الأسهم على تحسين قيمة اسهم المجموعة في السوق. كما شرح ممثلوا المجلس للمساهمين الخطوات التي تبنتها المجموعة من خلال استخدام آليات لتخفيض تكلفة برنامج حوافز الموظفين طويل الأجل. وأخيراً شرح للمساهمين إليه عمل هذه البرنامج في حالة مغادرة الموظف للمؤسسة. كما أوضح ممثلوا المجلس بان السيد رئيس مجلس الادارة بإعتباره رئيساً للجنة المكافآت التابعة للمجلس، طلب تقرير من احد الشركات الاستشارية، لمقارنة المكافآت والبنوس للتأكد من إن ما يتم تخصيصه عادل ومناسب في حدود المتعارف عليه في السوق. حيث تبين وبعد دراسة تلك التقارير بأن المجموعة ليست أعلى مؤسسة من ناحية رواتب الموظفين وعلاواتهم.

ثم أبدى السيد نزار قرطاس عدة ملاحظات بشأن نسبة الأسهم الممنوحة، وأن مكافآت الموظفين تعدت ما هو مسموح به وفقاً للمادة رقم 188 من قانون الشركات البحريني حسب وجهة نظره، وعدم إمكانية أن يصوت الموظف على قرار مكافأة الموظفين لتعارض المصالح. من جانبهم، أوضح ممثلوا المجلس بأن الحظر على التصويت يقتصر موجب القانون على قيام أعضاء مجلس الادارة بالاشتراك في التصويت على القرارات المتعلقة بتحديد رواتبهم ومكافآتهم أو إبراء ذمتهم أو إخلاء مسئوليتهم عن الإدارة، وهو ليس حظر عام على قيام الموظفين من حملة الاسهم على التصويت على بنود جدول اعمال الجمعية العامة. كما ان الإشارة للمادة 188 من قانون الشركات التجارية البحريني وربطها بمكافآت الموظفين غير دقيق. حيث ان المادة المشار اليها خاصة بطريقة تحديد مكافآت رئيس وأعضاء مجلس الإدارة وإن النسبة المذكورة تم تحديدها كسقف لمجموع مكافآت مجلس الادارة بعد خصم الاحتياطات القانونية وتوزيع ربح لا يقل عن 5% من رأسمال الشركة المدفوع.





من جانبه، أبدى السيد عبدالعزيز سند تحفظه على برنامج حوافز الموظفين وعلى مكافآت الموظفين الموجودة في تقرير الحوكمة لكونها مكافآت مبالغ فيها مقارنة بالمؤسسات المالية الأخرى حسب اعتقاده. كما بين السيد نزار قرطاس بأنه لا يبغض حق الموظفين وجهودهم وإنما تحفظاته مبنية على المبالغة في الأسهم الممنوحة للموظفين. كما تساءل عما إذا جميع الإدارات استحقت زيادة العلاوات مقارنة بالربحية التي حققتها، فأجابه الرئيس التنفيذي بالإيجاب مع التنويه بأن بعض الإدارات حققت ربحية أكبر من بعض الإدارات الأخرى، ولذلك فإن هناك تفاوت في الحوافز الممنوحة وقد تكون أقل للبعض من الأعوام السابقة كل حسب مساهمته.

وبعد المناقشة، فقد قررت الجمعية العامة العادية المصادقة على تقرير الحوكمة للسنة المالية المنتهية في 31 ديسمبر 2022م شاملة المكافآت والتزام المجموعة بمتطلبات الحوكمة الصادرة عن وزارة الصناعة والتجارة والسياحة ومصرف البحرين المركزي. كما تم تسجيل تحفظ السيد نزار قرطاس والسيد عبدالعزيز سند.

9. التبليغ عن الموافقة على أي عمليات جرت خلال السنة المالية المنتهية مع أي أطراف ذات علاقة أو مع مساهمين رئيسيين في المجموعة كما هو مبين في توضيح رقم 24 من البيانات المالية لعام 2022 وتقرير مجلس الإدارة تماشياً مع المادة (189) من قانون الشركات البحريني

اطلعت الجمعية العامة العادية على العمليات التي جرت خلال السنة المالية المنتهية مع أي أطراف ذات علاقة أو مع مساهمين رئيسيين في المجموعة كما هو مبين في توضيح رقم 24 من البيانات المالية.

وبعد الاطلاع، صادقت الجمعية العامة العادية على أي عمليات جرت خلال السنة المالية المنتهية مع أي أطراف ذات علاقة أو مع مساهمين رئيسيين في المجموعة كما هو مبين في توضيح رقم 24 من البيانات المالية لعام 2022 وتقرير مجلس الإدارة تماشياً مع المادة (189) من قانون الشركات البحريني.





10. إبراء ذمة أعضاء مجلس الإدارة من المسؤولية عن كل ما يتعلق بتصرفاتهم عن السنة المالية المنتهية

في 31 ديسمبر 2022م

وافقت الجمعية العامة العادية بالإجماع على إبراء ذمة أعضاء مجلس الإدارة من المسؤولية عن كل ما يتعلق بتصرفاتهم عن السنة المالية المنتهية في 31 ديسمبر 2022م.

11. الموافقة على تعيين/إعادة تعيين مدققي حسابات المجموعة للسنة المالية المنتهية في 31 ديسمبر

2023م، وتفويض مجلس الإدارة بتحديد أتعابهم (شريطة الحصول على موافقة مصرف البحرين

المركزي)

وافقت الجمعية العامة العادية على إعادة تعيين السادة كي بي إم جي فخرو كمدققي حسابات المجموعة للسنة المالية المنتهية في 31 ديسمبر 2023م، وفوضت مجلس الإدارة بتحديد أتعابهم (شريطة الحصول على موافقة مصرف البحرين المركزي).

12. المصادقة على تعيين السيد يوسف عبدالله تقي كعضو مكمل في مجلس إدارة المجموعة في دورته

الحالية

أبدى المساهم علي الطريف استفساره بأن عدد الأعضاء الذين قدموا استقالتهم في عام 2022م هم ثلاثة، فتساءل عن سبب عدم تعيين العضو الاحتياطي الأول والثاني ليحل محلهم إضافة إلى استفساره عن بلق المقاعد الشاغرة، ورداً على استفساره، أوضح ممثلوا مجلس الإدارة بأن الأعضاء الاحتياطيين إما تم تعيينهم أو اعتذروا وبالتالي تم الحصول على موافقة مصرف البحرين المركزي على تعيين السيد يوسف عبدالله تقي من أجل استيفاء شروط لجنة التدقيق وإدارة المخاطر لكونه ذو خبرة، حيث كانت اللجنة غير مفعلة بسبب الاستقالات التي حدثت خلال العام.

صادقت الجمعية العامة العادية على تعيين السيد يوسف عبدالله تقي كعضو مكمل في مجلس إدارة المجموعة في دورته الحالية.





13. الموافقة على تعيين صانع سوق في جميع أو أي من الأسواق المدرج فيها أسهم المجموعة، وذلك

بعد موافقة الجهات الرقابية، وتفويض مجلس الإدارة على تحديد صانع السوق ومدة عقده وما إلى

ذلك من تفاصيل أخرى ذات صلة واتخاذ ما هو مناسب من قرارات

بين السيد نزار قرطاس ملاحظته بأهمية تعيين صانع سوق في الأسواق التي تم إدراج المجموعة فيها وأن التأخير غير مقبول. ورد عليه رئيس الجلسة قائلاً بأن مجلس الإدارة قد ناقش الأمر ووافق على تعيين صانع سوق في الكويت ودي وأبوظبي والأمر متوقف على موافقة الجمعية العامة العادية.

وبعد المناقشة، وافقت الجمعية العامة العادية على تعيين صانع سوق في جميع أو أي من الأسواق المدرج فيها أسهم المجموعة، وذلك بعد موافقة الجهات الرقابية، وتفويض مجلس الإدارة على تحديد صانع السوق ومدة عقده وما إلى ذلك من تفاصيل أخرى ذات صلة واتخاذ ما هو مناسب من قرارات.

14. ما يستجد من أعمال طبقاً للمادة (207) من قانون الشركات التجارية

إستفسر المساهم علي جعفر طريف عن آخر مستجدات عملية الإدراج في السوق المالية السعودية ("تداول") حيث أعطت الجمعية في السابق الموافقة على الإدراج المذكور ولكن دون حصول أي تقدم في الأمر. وقد أوضح رئيس الجلسة بأن إفصاحات البيانات المالية في تداول تعتمد على المعايير الدولية لإعداد التقارير المالية ("IFRS")، بينما في البحرين فهي تعتمد على معايير المحاسبة المالية الإسلامية الصادرة عن هيئة المحاسبة والمراجعة للمؤسسات المالية الإسلامية، وبالتالي طلبت المجموعة من المدققين الخارجيين إعداد تقرير يتماشى مع المعايير الدولية لإعداد التقارير المالية ("IFRS").

واستفسر المساهم نزار قرطاس عما إذا تم تم تعيين شركة استشارية لتسهيل عملية الإدراج، فأجابه الرئيس التنفيذي بأن تمت محادثة عدة شركات وبنوك وسيتم التوقيع بمجرد استلام التقرير المطلوب بشأن المعايير الدولية لإعداد التقارير المالية ("IFRS").

وحيث أنه لم تكن هناك ثمة أعمال أخرى استجدت، فقد عبر السيد الرئيس عن بالغ شكره وتقديره للجميع لحضورهم هذا الاجتماع ولرحابة صدورهم وصبرهم وتعاونهم مع مجموعة جي إف إتش المالية.





كما وقدم السيد الرئيس بالغ الشكر لجميع ممثلي الجهات الرسمية لتشريفهم هذا الاجتماع معلناً انتهاء أعمال اجتماع الجمعية العامة العادية في تمام الساعة 2:30 ظهراً.

السيد محمد عبدالله صالح
مقرر الجلسة

السيد غازي الهاجري
رئيس اجتماع الجمعية العامة غير العادية



مناقشة تقرير مجلس الإدارة عن
أعمال المجموعة للسنة المالية
المنتهية في ٣١ ديسمبر ٢٠٢٣ م
والمصادقة عليه.





تقرير رئيس مجلس الإدارة

أعزائي المساهمين،

بالنيابة عن مجلس إدارة مجموعة جي إف إنش المالية، يسعدني أن أقدم إليكم تقرير مجلس إدارة المجموعة للسنة المالية المنتهية في 31 ديسمبر 2023 والذي يوضح التقدم الكبير الذي حققته المجموعة بعد تحولها إلى مجموعة مالية إقليمية متنوعة، منذ العقد الماضي.

كان عام 2023 عاماً آخر من النتائج الربحية المعززة والزيادة المضاعفة في الدخل حيث تعكس هذه النتائج الطيبة بما تتسم به استراتيجية لرفع محافظ التمويل والاستثمار وهو ما يعد دليلاً آخرًا ملموساً على التزام المجموعة وتفانيها، حيث ظلت قوية ومبتكرة في نهجها، مع التحسين المستمر لنموذج التشغيل الخاص بها لمواجهة لوضوح السوق غير المؤاتية والتعامل بفعالية مع اضطرابات السوق.

تركيز استراتيجي قوي ومدروس

تتسم إستراتيجيتنا القوية بالاستقرار اللازم لمواصلة توسيع وجودنا العالمي ودعم نمو أرباحنا مع الحفاظ على مرونتها في نفس الوقت. نحن نحرص دوماً على وضع مصالح المستثمرين والمساهمين من أولوياتنا عندما نصنع القرارات الاستراتيجية، كما سنظل ملتزمين بالتقدم المستدام في جميع أعمالنا بما في ذلك الخدمات المصرفية الاستثمارية والخدمات المصرفية التجارية والاستثمارات الخاصة وأنشطة الخزينة من أجل تقديم القيمة المرجوة لجميع المستثمرين والمساهمين في المجموعة.

استمرار نمو الأعمال

تماشياً مع اتجاهات الاقتصاد الكلي، ركزنا على توسيع محافظتنا من الأصول المدرة للدخل في دول مجلس التعاون الخليجي، حيث من المتوقع أن يتفوق النمو في هذه المنطقة على معظم الأسواق العالمية الأخرى في عام 2024، وذلك بسبب ارتفاع أسعار النفط والإنفاق الحكومي على خطط التنمية الوطنية. توفر الأسواق بما في ذلك المملكة العربية السعودية والإمارات العربية المتحدة وملكة البحرين فرصاً كبيرة، نحن نعتبر هذه الأسواق من الأسواق الأساسية للنمو المستقبلي بسبب تواجدها وخبرتنا الطويلة في هذه الأسواق.

بالإضافة إلى التركيز على دول مجلس التعاون الخليجي، واصلنا توسيع محافظتنا الاستثمارية في الأسواق العالمية الرئيسية، حيث قامت المجموعة باستثمارات كبيرة في محافظتها الاستثمارية بالاستحواذ على حصص استراتيجية في كبار مديري الأصول، الأمر الذي سيؤدي إلى فتح آفاق لفرص واعدة، تمتد أصولنا اليوم عبر دول مجلس التعاون الخليجي والمملكة المتحدة وأوروبا والولايات المتحدة. على مدار العام، ركزنا على تعزيز أوضاعنا في القطاعات المقاومة للركود في الأسواق المحلية والعالمية ومما حققت القيمة المرجوة للمستثمرين والمساهمين.

إطلاق جي إف إنش بارتنرز، منصة الاستثمار العقاري العالمي للمجموعة، علامة بارزة في رحلة التحول لدى المجموعة، إذ تمتلك الشركة حالياً أصولاً تبلغ قيمتها 6 مليارات دولار أمريكي في أسواقها الأساسية، والتي تشمل كبار مديري الأصول المتخصصين في القطاعات الرئيسية مثل الخدمات اللوجستية، وسكن الطلاب، والمكاتب الطيبة في الولايات المتحدة وأوروبا.

أداء مالي متميز

لقد حققنا بفضل الله تعالى نتائج مالية متميزة خلال عام 2023 بفضل أدائنا القوي وتفانينا وتركيزنا واستراتيجية العمل القوية لدينا. لقد أعلننا عن أرباح معززة وزيادة كبيرة في الدخل، إذ بلغ إجمالي الإيرادات الموحدة للمجموعة 369.53 مليون دولار أمريكي مقارنة بـ 297.8 مليون دولار أمريكي في عام 2022، مما يعكس زيادة بنسبة 24.1% على أساس سنوي. سجلت المجموعة ربحاً صافياً موحداً قدره 105.2 مليون دولار أمريكي في عام 2023 مقارنة بـ 97.7 مليون دولار أمريكي في العام السابق، وهو ما يعكس زيادة بنسبة 7.7%، وصافي ربح عائد للمساهمين قدره 102.9 مليون دولار أمريكي مقارنة بـ 90.3 مليون دولار أمريكي للعام السابق بزيادة قدرها 13.9%.

ارتفع إجمالي أصول المجموعة لهذا العام من 9.76 مليار دولار أمريكي في عام 2022 إلى 11.12 مليار دولار أمريكي في عام 2023، أي بزيادة قدرها 13.9%. ارتفع إجمالي الأصول والأموال الخاضعة لإدارة المجموعة من 17.0 مليار دولار أمريكي في عام 2022 إلى 21.0 مليار دولار أمريكي في عام 2023، وهو ما يمثل زيادة سنوية قدرها 23.5%. كما أنهت المجموعة العام أيضاً بمعدل كفاية رأسمال بنسبة 20.98% وعائد على حقوق المساهمين بنسبة 10.1%.



وفي الأشهر الاثني عشر المنتهية في ديسمبر 2023، نجحت المجموعة في جمع أكثر من 5.56 مليار دولار أمريكي عبر خطوط أعمالها للصيرفة الاستثمارية والخزينة.

إعادة تأكيد التصنيفات الائتمانية

عكست وكالات التصنيف الائتماني الجوانب الإيجابية لأدائنا حيث ثبتت وكالة فيتش للتصنيف الائتماني تصنيفها الإقتراضي للمصدر على المدى الطويل والقصير عند مستوى "B" وأكدت نظرتها المستقبلية لتدرة المصدر على الوفاء بالتزاماته المالية على المدى الطويل على أنها مستقرة. كما أكدت وكالة كاييغال إنتلجنس للتصنيفات الائتمانية تصنيف العملات الأجنبية طويل الأجل لمجموعة جي إف إنش المالية وتصنيف العملات الأجنبية على المدى القصير عند "BB-" و "B" على التوالي، مع بقاء النظرة المستقبلية على العملات الأجنبية على المدى القصير بوصفها بالمستقرة.

تؤكد إعادة تأكيد هذه التصنيفات على تميز نموذج أعمالنا المرن، واستراتيجيتنا المستقبلية، وأدائنا المالي القوي، ونحن فخورون بالثقة التي تحظى بها المجموعة من قبل المساهمون ووكالات التصنيف الائتماني.

الاستدامة والالتزامات المجتمعية

نحن فخورون بالنتائج الملموسة لالتزاماتنا البيئية والاجتماعية والحوكمة (ESG)، والتي تدفع المزيد من النمو المستدام والأثر الاجتماعي الإيجابي. حيث تقوم برعاية ودعم المشاريع الهامة والفعاليات الرياضية رفيعة المستوى على أرض المملكة لتنمية المجتمع البحريني.

وعلى الصعيد العالمي، لقد انضمنا مؤخرًا إلى معهد مبادرة مستقبل الاستثمار كشريك استراتيجي، والمنتدى الاقتصادي العالمي كشريك مشارك، للمساهمة في المناقشات الحاسمة حول تشكيل المستقبل على الصعيد الدولي حيث تعكس هذه الشراكات على دورنا كمؤسسة مالية إقليمية ودولية رائدة.

التوصية بتوزيع أرباح

نتيجة لأدائنا المتميز، أوصى مجلس الإدارة بتوزيع أرباح نقدية إجمالية بنسبة 6.2% على القيمة الاسمية لمساهميننا.

النظرة المستقبلية

سنواصل تنمية محافظتنا من الاستثمارات والأصول تحت إستراتيجية مدروسة مع التركيز على الأسواق الرئيسية والدولية. وبعدها أن نهيئ العام بنتائج إيجابية، نتطلع إلى تقديم قيمة أكبر للمستثمرين والمساهمين في عام 2024 وما بعده.

تقدير ورفان

بالنيابة عن مجلس الإدارة، يسرني أن أتقدم بخالص التقدير والامتنان إلى مقام حضرة صاحب الجلالة الملك حمد بن عيسى آل خليفة وصاحب السمو الملكي الأمير سلمان بن حمد آل خليفة، ولي العهد نائب القائد الأعلى ورئيس مجلس الوزراء، لما قدموه من الدعم من أجل بيئة مستقرة لازدهار القطاع المالي في مملكة البحرين.

كما نعرب عن بالغ التقدير لمصرف البحرين المركزي وحكومة مملكة البحرين لتسهيل تهيئة بيئة تنظيمية قوية تمكن المؤسسات المالية مثل مؤسستنا من الابتكار والنمو.

كما أتوجه بالشكر الجزيل للمستثمرين والمساهمين على ثقتهم المستمرة في مجموعتنا ونموذجنا التشغيلي.

في الختام، يفخر مجلس الإدارة بشدة بفريق جي إف إنش بأكمله لما بذلوه من جهود للوصول إلى هذا الأداء القوي في عام 2023 ونحن على ثقة بقدرتهم على تنفيذ استراتيجيتنا خلال عام 2024.

تماماً مع متطلبات المادة 188 من قانون الشركات التجارية، يسرنا إرفاق مكافآت أعضاء مجلس الإدارة والإدارة التنفيذية عن السنة المالية المنتهية في 31 ديسمبر 2023.





أولاً: مكافآت أعضاء مجلس الإدارة

الاسم	المكافآت الثابتة				المكافآت المتغيرة				مكافأة نهاية الخدمة	المبلغ الإجمالي (لا يشمل علاوة التقاعد)	علاوة التقاعد
	مكافأة رئيس مجلس الإدارة ومجلس الإدارة	إجمالي علاقات حضور اجتماعات المجلس واللجان	أخرى	المجموع	مكافأة رئيس مجلس الإدارة ومجلس الإدارة	برامج الحوافز	أخرى**	المجموع			
أولاً: الأعضاء التنفيذيون											
غازي فيصل إبراهيم الهاجري	113,100	100,000	-	213,100	-	-	-	-	-	213,100	-
فواز التميمي	75,400	50,000	-	125,400	-	-	-	-	-	125,400	-
علي مراد	94,250	50,000	-	144,250	-	-	-	-	-	144,250	-
إبريس محمد رافع محمد سعيد الرافع	94,250	50,000	-	144,250	-	-	-	-	-	144,250	-
درويش الكندي	75,400	50,000	-	125,400	-	-	-	-	-	125,400	-
يوسف عبدالله نقي	94,250	50,000	-	144,250	-	-	-	-	-	144,250	-
ثانياً الأعضاء غير التنفيذيين											
راشد الكعبي	75,400	50,000	-	125,400	-	-	-	-	-	125,400	-
ثالثاً: الأعضاء التنفيذيين											
هشام الويس	94,250	50,000	-	144,250	-	-	-	-	-	144,250	-
المجموع	716,300	450,000	-	1,166,300	-	-	-	-	-	1,166,300	-
ملاحظات: 1- جميع المبالغ بالدينار البحريني 2- ليس لدى البنك أية مدفوعات مكافآت متغيرة، مستحقات نهاية الخدمة، أو علاوة تقاعد تدفع إلى أعضاء مجلس إدارة البنك. 3- الرواتب والمزايا الأخرى بصفتهم موظفين مبينة في الجدول التالي أدناه.											





4

تمثل مكافآت أعضاء مجلس الإدارة المدفوعات التي تمت خلال عام 2023 بناء على موافقة اجتماع الجمعية العامة
ثانياً: تفاصيل مكافآت الإدارة التنفيذية لكبار المسؤولين الست التنفيذيين:

الإدارة التنفيذية	إجمالي الرواتب والعلاوات المدفوعة	إجمالي المكافآت المدفوعة (البونص)	أية مكافآت أخرى نقدية/عينية أخرى	المبلغ الإجمالي
مكافآت المسؤولين التنفيذيين الست الكبار بما في ذلك الرئيس التنفيذي* ورئيس الشؤون المالية**	1,222,432	1,074,148	1,611,223	3,907,803

ملحوظة: جميع المبالغ بالدينار البحريني

*أعلى سلطة في الإدارة التنفيذية للشركة، قد يختلف الاسم (الرئيس التنفيذي، الرئيس، المدير العام، العضو المنتدب... إلخ)
** أعلى مسئول مالي للشركة (رئيس الشؤون المالية، المدير المالي الإداري، ... إلخ).

ملاحظات:

1- يخضع جزء كبير من مكافآت الإدارة التنفيذية للتأجيل على مدى فترة لا تقل عن 3 سنوات وفقاً للوائح مصرف البحرين المركزي. بالإضافة إلى المزايا المدفوعة المذكورة أعلاه، يقوم البنك أيضاً بتشغيل برنامج حوافز الأسهم طويل الأجل الذي يسمح للموظفين بالمشاركة في خطة ملكية الأسهم يخصص البنك جوائز الأسهم التي يتم منحها على مدى 6 سنوات بموجب الشروط العادية وتخضع لشروط الأداء المستقبلية. بلغ الرسم المحاسبي غير النقدي المعترف به لعام 2023 مبلغ 377 ألف دينار بحريني تم تحديده وفقاً لمتطلبات المعيار الدولي لإعداد التقارير المالية 2. راجع الإصاحات المتعلقة بالمكافآت والمدفوعات القائمة على الأسهم في التقرير السنوي من أجل فهم أفضل لمكونات إطار عمل المكافآت المتغيرة للبنك.

2- تستثنى معلومات المكافآت الواردة أعلاه أي مكافأة لمجلس الإدارة تحصل عليها الإدارة التنفيذية من دورها في مجلس إدارة الشركات المستثمر فيها أو الشركات التابعة الأخرى.

أشكركم،

والسلام عليكم ورحمة الله وبركاته،،

هشام الرئيس
الرئيس التنفيذي و عضو مجلس الإدارة
مجموعة جي إنف إنش المالية

غازي الهاجري
رئيس مجلس الإدارة
مجموعة جي إنف إنش المالية





الاستماع إلى تقرير هيئة الرقابة
الشرعية عن التدقيق في أعمال
المجموعة للسنة المالية المنتهية في
٣١ ديسمبر ٢٠٢٣ م.

٣

**تقرير هيئة الرقابة الشرعية إلى السادة المساهمين
عن أنشطة مجموعة جي إف آتش المالية ش.م.ب
عن السنة المالية المنتهية في 31 ديسمبر 2023م**

إلى الأخوة الأعضاء مساهمي مجموعة جي إف آتش المالية
الحمد لله رب العالمين والصلاة والسلام على سيدنا محمد وعلى آله وصحبه أجمعين،
وبعد.

فقد راجعت هيئة الرقابة الشرعية لمجموعة جي إف آتش المالية الأعمال الاستثمارية بالبنك وفارقتها بما أسدرته من فتاوى وأحكام في المدة المذكورة عن السنة
المالية المنتهية في 31 ديسمبر 2023م.

مسئولية هيئة الرقابة الشرعية

تحتد هيئة الرقابة الشرعية كمياد وممارسة علمة، أن إدارة المجموعة مسؤولة عن ضمان قيامها بأعمالها وفقاً لقواعد ومبادئ الشريعة الإسلامية. إن مسؤولية هيئة
الرقابة الشرعية هي إيداء رأي مستقل على أساس مراجعتها لعمليات البنك وإعداد هذا التقرير.

أساس الرأي:

وبناء على الفتاوى والقرارات الصادرة عن هيئة الرقابة الشرعية، ومعايير هيئة المحاسبة والمراجعة للمؤسسات المالية الإسلامية، وخطة التدقيق الشرعي، فإن هيئة
الرقابة الشرعية ومن خلال اجتماعاتها الدورية قد استعرضت عمل تقارير التدقيق الشرعي وفحصت مدى التزام المستندات والمعاملات مع قواعد ومبادئ الشريعة
الإسلامية وذلك بالتنسيق مع قسم التنفيذ والتدقيق الشرعي. علاوة على ذلك، فقد قامت إدارة المجموعة بشرح وتوضيح محتويات الميزانية العمومية الموحدة، بيان
الدخل الموحد، البيان الموحد لأصندوق الزكاة والأعمال الخيرية، والملاحظات المرفقة لها للسنة المالية المنتهية في 31 ديسمبر 2023م، بما يرضينا.

الرأي:

تعتقد هيئة الرقابة الشرعية:

1. أن العقود والمعاملات والصفقات التي أبرمها البنك، متوافقة مع أحكام ومبادئ الشريعة الإسلامية.
2. أن توزيع الأرباح وتخصيص الخسائر على الاستثمارات كان متمثلاً مع الأسس والمبادئ التي أقرتها هيئة الرقابة الشرعية ومتوافقة مع قواعد ومبادئ
الشريعة الإسلامية الغراء.
3. أنه قد تم توجيه أية عوائد ناتجة عن مصادر أو وسائل محظورة وغير متوافقة لأحكام ومبادئ الشريعة الإسلامية إلى حساب الخيرات، وأن الصرف من
حساب الخيرات وحساب الزكاة قد تم وفقاً لفتاوى هيئة الرقابة الشرعية وتوجيهاتها والمعايير المعتمدة إضافة إلى الضوابط المعتمدة لدى المصرف.
4. أنه قد تم حساب الزكاة وفقاً لقواعد ومبادئ الشريعة الإسلامية، بطريقة صافية الأصول. علماً بأن مسؤولية دفع مبلغ الزكاة الواجبة يقع على عاتق
مساهمي البنك.
5. أن البنك قد أبدى التزامه بقواعد ومبادئ الشريعة الإسلامية، وفتاوى هيئة الرقابة الشرعية والسياسات والإجراءات المتعلقة بالشريعة ومعايير هيئة
المحاسبة والمراجعة للمؤسسات المالية الإسلامية، والتوجيهات الشرعية الصادرة عن مصرف البحرين المركزي.

وتتقدم بجزيل الشكر لجميع الجهات الرقابية في مملكة البحرين وخارجها لما تقدمه من دعم واضح في الأمور الإجرائية.

وأخر دعوانا أن الحمد لله رب العالمين وصلى الله على سيدنا محمد وعلى آله وصحبه وسلم.

فضيلة الشيخ نضام يعقوبي

فضيلة الشيخ عبدالله سليمان المنير

فضيلة الشيخ فريد هادي

فضيلة الشيخ عبدالعزيز الفيز

الاستماع إلى تقرير مراقبي الحسابات
الخارجيين عن السنة المالية المنتهية
في ٣١ ديسمبر ٢٠٢٣م.

٤



كي بي أم جي فخر
التدقيق
الطابق الثاني عشر، برج فخر
صندوق بريد 710، الملمة
مملكة البحرين

تليفون : +973 17224807
فاكس : +973 17227443
الموقع الإلكتروني: www.kpmg.com/bh
بريد : 2 - 6220

6

تقرير مدققي الحسابات المستقلين

إلى السادة المساهمين

مجموعة جي اف اتش المالية ش.م.ب
ص.ب 10006
الملمة - مملكة البحرين

الرأي

لقد دققنا البيانات المالية المرفقة لمجموعة جي اف اتش المالية ش.م.ب ("البنك") والشركات التابعة لها ("المجموعة") والتي تتكون من بيان المركز المالي الموحد كما في 31 ديسمبر 2023، والبيانات الموحدة للدخل، والتغيرات في حقوق الملكية، والتدفقات النقدية، والتغيرات في حسابات الاستثمار المقيدة، ومصادر واستخدامات أموال صندوق الأعمال الخيرية والزكاة للسنة المنتهية في ذلك التاريخ، والإيضاحات التي تتكون من ملخص السياسات المحاسبية الهامة والمعلومات الإيضاحية الأخرى.

برأينا أن البيانات المالية المرفقة تظهر بصورة عادلة، من جميع الجوانب الجوهرية، المركز المالي الموحد للمجموعة كما في 31 ديسمبر 2023، ونتائج أعمالها الموحدة والتغيرات في حقوق الملكية الموحدة وتدفقاتها النقدية الموحدة والتغيرات في حسابات الاستثمار المقيدة الموحدة ومصادر واستخدامات أموال صندوق الأعمال الخيرية والزكاة الموحدة للسنة المنتهية في ذلك التاريخ، وذلك وفقاً لمعايير المحاسبة المالية الصادرة عن هيئة المحاسبة والمراجعة للمؤسسات المالية الإسلامية.

وبرأينا، فإن المجموعة أيضاً التزمت بمبادئ وقواعد الشريعة الإسلامية على النحو الذي حددته هيئة الرقابة الشرعية للمجموعة خلال السنة المنتهية في 31 ديسمبر 2023.

أساس الرأي

لقد قمنا بأعمال التدقيق وفقاً لمعايير التدقيق للمؤسسات المالية الإسلامية الصادرة عن هيئة المحاسبة والمراجعة للمؤسسات المالية الإسلامية. إن مسئولياتنا وفق هذه المعايير مشروحة بمزيد من التفصيل في قسم "مسئوليات المدققين عن تدقيق البيانات المالية الموحدة" من تقريرنا هذا. نحن مستقلون عن المجموعة وفقاً لمدونة قواعد السلوك الأخلاقي لمحاسبينا ومدققي المؤسسات المالية الإسلامية الصادرة عن هيئة المحاسبة والمراجعة للمؤسسات المالية الإسلامية ومدونة قواعد السلوك الأخلاقي للمحاسبين المهنيين التابعة لمجلس معايير السلوك الأخلاقي الدولية للمحاسبين (بما في ذلك معايير الاستقلال الدولية) (معاً "المدونة")، ووفقاً للمتطلبات الأخلاقية ذات الصلة بتدقيقنا للبيانات المالية الموحدة في مملكة البحرين، وقد استوفينا مسئولياتنا الأخلاقية الأخرى طبقاً لهذه المتطلبات والمدونة المذكورة. إننا نعتقد أن أدلة التدقيق التي حصلنا عليها كافية وملائمة لتوفير أساس للرأي الذي توصلنا إليه.

أمور التدقيق الرئيسية

إن أمور التدقيق الرئيسية هي تلك الأمور التي تعتبر، وفق تقديرنا المهني، الأكثر أهمية في تدقيقنا للبيانات المالية الموحدة للفترة الحالية. تم اعتبار هذه الأمور في سياق تدقيقنا للبيانات المالية الموحدة ككل، وفي صياغة رأينا المهني بشأنها، ونحن لا لبيدي رأياً منفصلاً بشأن هذه الأمور.

© 2024 كي بي أم جي فخر هي شركة أعضاء جمعية المحاسبين والمستشارين المحاسبين في البحرين وهي عضو في شبكة مجموعة الشركات الأعضاء المنظمة العالمية في كي بي أم جي فخرية الحدود، وهي شركة نظيرة خاصة محذرة بالمسؤولين
كل الحقوق محفوظة

مخصص انخفاض قيمة الموجودات التمويلية	
<p>(راجع السياسات المحاسبية في إيضاح رقم 4(ح)(ط) و(ف)، واستخدام التقديرات والأحكام في إيضاح رقم 5، وإدارة مخاطر الائتمان في إيضاح رقم 35 (أ)).</p>	
امر التدقيق الرئيسي	كيف تم تناول هذا الأمر في عملية التدقيق
<p>تم التركيز على هذا الأمر للأسباب التالية:</p> <p>أهمية عقود التمويلات التي تمثل 14% من مجموع الموجودات؛</p> <p>تقدير الخسائر الائتمانية المتوقعة لعقود التمويلات يتضمن ممارسة اجتهادات وتقديرات جوهرية المجالات التي حددنا فيها مستوى عالٍ من ممارسة الاجتهادات والتقديرات من قبل الإدارة هي كالتالي:</p> <ul style="list-style-type: none"> • استخدام نماذج معقدة • استخدام نماذج معقدة بطبيعتها وتتطلب ممارسة اجتهادات لتقدير الخسائر الائتمانية المتوقعة، والتي تشمل تحديد احتمالات حدوث التعثر، الخسارة الناتجة عن التعثر عن السداد، والتعرضات عند التعثر عن السداد. نماذج احتمالات التعثر عن السداد تعتبر محركات الخسائر الائتمانية المتوقعة. • السيناريوهات الاقتصادية • الحاجة إلى قياس الخسائر الائتمانية المتوقعة على أساس مستقبلي غير منحاز ويعكس مجموعة من الظروف الاقتصادية. يتم تطبيق تقديرات إدارية جوهرية في تحديد السيناريوهات الاقتصادية المستخدمة، وترجيح الاحتمالات المطبقة عليها. • تعديلات الإدارة <p>تقوم الإدارة بادخال تعديلات على نتائج نماذج قياس الخسائر الائتمانية المتوقعة للتعامل مع قصور معروفة بنموذج انخفاض القيمة أو المخاطر الناشئة. إن مثل هذه التعديلات غير متوقعة بطبيعتها وتستدعي ممارسة اجتهادات جوهرية من قبل الإدارة لتقدير هذه المبالغ.</p>	<p>تشمل إجراءاتنا، من بين أمور أخرى، مايلي:</p> <ul style="list-style-type: none"> • تقييم مدى ملاءمة السياسات المحاسبية المتبعة بناء على متطلبات معايير المحاسبة المعمول بها، والتوجيهات التنظيمية، وفهمنا لأعمال وممارسات القطاع؛ • تأكيد فهمنا لعمليات الإدارة والأنظمة والضوابط المتبعة في احتساب الخسائر الائتمانية المتوقعة. <p>اختبار أنظمة الرقابة</p> <p>لقد قمنا باختبارات تعقب الإجراءات للتعرف على الأنظمة، والتطبيقات ونظم الرقابة الرئيسية المستخدمة في إجراءات احتساب الخسائر الائتمانية المتوقعة.</p> <p>تشمل الجوانب الرئيسية لاختبار الضوابط على ما يلي:</p> <ul style="list-style-type: none"> • اختبار الضوابط على نقل المعلومات بين مصادر الأنظمة الرئيسية ونماذج احتساب الخسائر الائتمانية المتوقعة المستخدمة من قبل المجموعة؛ • إجراء تقييم مفصل لمخاطر الائتمان لعينات من عقود التمويل لشركات غير متعثرة السداد لاختبار الضوابط على تصنيف الائتمان وعمليات المراقبة عليها؛ • اختبار الضوابط على مراجعة واعتماد تعديلات ما بعد النموذج، وتعديلات الإدارة وعمليات الحوكمة على مثل هذه التعديلات. • اختبار الضوابط الرئيسية على عملية وضع النماذج، بما في ذلك الحوكمة على مراقبة النماذج، والتحقق منها والموافقة عليها. <p>الاختبارات التفصيلية</p> <p>تشمل الجوانب الرئيسية للأمور التي تم فحصها:</p> <ul style="list-style-type: none"> • اختبار عينة من ملفات الائتمان لحسابات غير متعثرة السداد وتقييم الأداء المالي للمقرض، ومصدر السداد والضمانات المقبولة، وعلى هذا الأساس تقييم ملاءمة تصنيف وترحيل الائتمان؛ • اختبار عينة من المدخلات الرئيسية للبيانات المستخدمة لتقدير الخسائر الائتمانية المتوقعة، وتقييم اكتمال ودقة وملائمة البيانات المستخدمة؛



امر التدقيق الرئيسي	كيف تم تناول هذا الأمر في عملية التدقيق
	<ul style="list-style-type: none">• إعادة احتساب العناصر المهمة في حساب نموذج الخسائر الائتمانية المتوقعة للمجموعة وتحديد مدى صحة نتائج أداء النموذج؛• اختيار عينة من العوامل المستخدمة لتحديد ما إذا كان قد تم تحديد الزيادة الجوهرية في مخاطر الائتمان بصورة مناسبة؛• اختيار عينة من تعديلات ما بعد النموذج وتعديلات الإدارة بغرض تقييم مدى معقولية التعديلات من خلال اختبار الفرضيات الرئيسية، وفحص منهجية الاحتساب وتتبع عينة من البيانات المستخدمة إلى مصدر المعلومات.• تقييم كفاية المخصصات مقابل القروض والسلف منخفضة القيمة بصورة منفردة (المرحلة الثالثة) وفقاً لمعايير المحاسبة المالية الواجب تطبيقها.
	<p>الاستعانة بالمختصين</p> <p>بالنسبة للمحافظ ذات الصلة التي تم فحصها، قمنا بإشراك أخصائين لدينا لمساعدتنا في تقييم ضوابط نظام تكنولوجيا المعلومات ومناقشة افتراضات الإدارة الرئيسية المستخدمة في تحديد الخسائر الائتمانية المتوقعة. تشمل الجوانب الرئيسية لمشاركتهم فيما يلي:</p> <ul style="list-style-type: none">• لقد قمنا بإشراك أخصائي تكنولوجيا المعلومات لدينا لاختبار الضوابط العامة على أنظمة تكنولوجيا المعلومات والتطبيقات ذات الصلة على الأنظمة الرئيسية المستخدمة لاستخراج البيانات كجزء من عملية حساب الخسائر الائتمانية المتوقعة.• لقد قمنا بإشراك أخصائي إدارة مخاطر الائتمان الخاصين بنا لمساعدتنا في:<ul style="list-style-type: none">◀ تقييم ملائمة منهجيات المجموعة لاحتساب الخسائر الائتمانية المتوقعة (بما في ذلك محددات المراحل المستخدمة)؛◀ إعادة احتساب بعض مكونات نموذج الخسائر الائتمانية المتوقعة، على أساس أخذ عينات (بما في ذلك محددات المراحل المستخدمة)؛◀ تقييم ملائمة منهجية المجموعة لتحديد السيناريوهات الاقتصادية المستخدمة وأوزان الاحتمالات المطبقة عليها؛





9

تقرير مدققي الحسابات المستقلين إلى السادة المساهمين - مجموعة جي اف اتش المالية ش.م.ب (يتبع)

امر التدقيق الرئيسي	كيف تم تناول هذا الامر في عملية التدقيق
	<p>« تقييم المعقولة الشاملة للتوقعات الاقتصادية التطعية للإدارة عن طريق مقارنتها ببيانات السوق الخارجية، وفهمنا للقطاع المعني، واتجاهات الاقتصاد الكلي.</p> <p>الإفصاحات</p> <p>قمنا بتقييم مدى ملائمة وكفاية إفصاحات المجموعة فيما يتعلق باستخدام التقديرات الهامة والأحكام والجودة الانتمائية لموجودات التمويل بالرجوع إلى متطلبات المعايير المحاسبية ذات الصلة.</p>

تقييم استثمارات في اوراق مالية غير مسعرة

راجع السياسة المحاسبية في إيضاح رقم 4 ز (4) وإيضاح رقم 33 للإفصاحات المتعلقة بالقيمة العادلة للأدوات المالية (مستوى 3) في البيانات المالية الموحدة.

امر التدقيق الرئيسي	كيف تم تناول هذا الامر في عملية التدقيق
تم اعتبار هذا الأمر أحد أمور التدقيق الرئيسية التي ركزنا عليها بسبب أن تقييم الأوراق المالية غير المسعرة المدرجة بالقيمة العادلة (مستوى 3) يتطلب تطبيق تقنيات التقييم التي غالباً ما تتطلب على ممارسة اجتهادات جوهرية من قبل المجموعة، واستخدام مدخلات وفرضيات جوهرية غير قابلة للرصد.	<p>تشمل إجراءاتنا ما يلي:</p> <ul style="list-style-type: none">• لقد قمنا بإشراك اخصائني التقييم الخاصين بنا لمساعدتنا في:• تقييم ملائمة منهجية التقييم المستخدمة من خلال المقارنة مع الممارسات المرصودة في هذا القطاع؛• تقييم معقولة المدخلات والفرضيات الرئيسية المستخدمة باستخدام معرفتنا عن القطاعات التي تعمل فيها هذه الاستثمارات والأعراف السائدة في هذه القطاعات؛• مقارنة مدخلات المعلومات المالية المستخدمة في التقييم مع المصادر الخارجية والمعلومات المالية والإدارية للشركة المستثمر فيها حسب الاقتصاد. <p>الإفصاحات</p> <ul style="list-style-type: none">• تقييم كفاية إفصاحات المجموعة المتعلقة بتقييم أدوات حقوق الملكية غير المسعرة بالرجوع للمعايير المحاسبية ذات العلاقة.





المعلومات الأخرى

إن مجلس الإدارة مسئول عن المعلومات الأخرى. تتضمن المعلومات الأخرى المعلومات الواردة في التقرير السنوي، ولكنها لا تشمل البيانات المالية الموحدة وتقريرنا حولها. وقد حصلنا قبل تاريخ هذا التقرير على تقرير مجلس الإدارة والذي يمثل جزءاً من التقرير السنوي ومن المتوقع الحصول على الأجزاء الأخرى من التقرير السنوي بعد ذلك التاريخ.

إن رأينا في البيانات المالية الموحدة لا يشمل المعلومات الأخرى، وإنما لا نبدي أي شكل من أشكال استنتاجات التأكيد في هذا الشأن.

وفيما يتعلق بتدقيقنا للبيانات المالية الموحدة، تكمن مسئوليتنا في قراءة المعلومات الأخرى المحددة أعلاه، وعقد القيام بذلك بأخذ بعين الاعتبار ما إذا كانت هذه المعلومات الأخرى تتعارض جوهرياً مع البيانات المالية الموحدة، أو مع معرفتنا التي حصلنا عليها من خلال أعمال التدقيق، أو يبدو أنها تحتوي على معلومات جوهرية خاطئة. وإذا ما استنتجنا، بناءً على العمل الذي قمنا به على المعلومات الأخرى التي حصلنا عليها قبل تاريخ هذا التقرير، أنها تحتوي على معلومات جوهرية خاطئة، فإنه يتوجب علينا الإفصاح عن ذلك. ولم نلاحظ ما يتوجب الإفصاح عنه في هذا الشأن.

مسئولية مجلس الإدارة عن البيانات المالية الموحدة

إن مجلس الإدارة مسئول عن إلزام المجموعة بالعمل وفقاً لأحكام ومبادئ الشريعة الإسلامية على النحو الذي حددته هيئة الرقابة الشرعية للمجموعة.

كما إن مجلس الإدارة مسئول عن إعداد البيانات المالية الموحدة وعرضها بشكل عادل وفقاً لمعايير المحاسبة المالية، وعن نظام الرقابة الداخلي الذي يراه مجلس الإدارة ضرورياً لإعداد البيانات المالية الموحدة بصورة عادلة وخالية من أية معلومات جوهرية خاطئة، سواء كانت ناتجة عن احتيال أو خطأ.

وعند إعداد البيانات المالية الموحدة، فإن مجلس الإدارة مسئولاً عن تقييم قدرة المجموعة على العمل كمنشأة مستمرة، والإفصاح، كلما كان ذلك ضرورياً، عن الأمور المتعلقة بغرضية الاستمرارية، واستخدامها كأساس محاسبي إلا إذا كان مجلس الإدارة ينوي تصفية المجموعة أو إيقاف أعمالها، أو ليس لديه بديل واقعي إلا القيام بذلك.

مسئولية المدققين عن تدقيق البيانات المالية الموحدة

إن أهدافنا تتمثل في الحصول على تأكيد معقول من خلو البيانات المالية الموحدة ككل من أية معلومات جوهرية خاطئة، سواء كانت ناتجة عن احتيال أو خطأ، وإصدار تقرير المدققين الذي يتضمن رأينا. يعتبر التأكيد المعقول مستوى عالٍ من التأكيد، ولكنه ليس ضماناً بأن التدقيق الذي يتم وفقاً لمعايير التدقيق للمؤسسات المالية الإسلامية الصادرة عن هيئة المحاسبة والمراجعة للمؤسسات المالية الإسلامية سيكشف دائماً عن المعلومات الجوهرية الخاطئة عند وجودها. يمكن أن تتجم المعلومات الخاطئة من الاحتيال أو الخطأ، وتعتبر جوهرية إذا كان من المتوقع أن تؤثر، بصورة فردية أو مجتمعة، على القرارات الاقتصادية المتخذة من قبل مستخدمي البيانات المالية الموحدة.

كجزء من أعمال التدقيق وفقاً لمعايير التدقيق للمؤسسات المالية الإسلامية الصادرة عن هيئة المحاسبة والمراجعة للمؤسسات المالية الإسلامية، إننا نمارس التقديرات المهنية ونحافظ على منهج الشك المهني في جميع مراحل التدقيق. كما نقوم بالآتي:





تقرير منققي الحسابات المستقلين إلى السادة المساهمين - مجموعة جي اف اتش المالية ش.م.ب (يتبع)

- تحديد وتقييم مخاطر المعلومات الجوهرية الخاطئة في البيانات المالية الموحدة، سواء كانت ناتجة عن الاحتمال أو الخطأ، وتصميم والقيام بإجراءات التدقيق التي تستجيب لتلك المخاطر، والحصول على أدلة تدقيق كافية ومناسبة لتوفير أساساً لراينا. إن مخاطر عدم اكتشاف معلومات جوهرية خاطئة ناتجة عن الاحتمال أعلى من عدم اكتشاف معلومات جوهرية خاطئة ناتجة عن الخطأ، كون الاحتمال قد ينطوي على التواطؤ، أو التزوير، أو الحذف المتعمد، أو التحريف، أو تجاوز نظم الرقابة الداخلية.
 - الحصول على فهم لنظم الرقابة الداخلية ذات الصلة بالتدقيق من أجل تصميم إجراءات تدقيق مناسبة في ظل الظروف القائمة، وليس لفرض إبداء الرأي حول مدى فاعلية نظم الرقابة الداخلية للمجموعة.
 - تقييم مدى ملائمة السجلات المحاسبية المتبعة، ومقولة التقديرات المحاسبية والإفصاحات ذات العلاقة التي قام بها مجلس الإدارة.
 - الوصول إلى استنتاج حول مدى ملائمة استخدام مجلس الإدارة الأساس المحاسبي لفرضية الاستمرارية، واستناداً إلى أدلة التدقيق التي تم الحصول عليها، فيما إذا كان هناك عدم يقين جوهري مرتبط بأحداث أو ظروف يمكن أن تثير شكوكاً كبيرة حول قدرة المجموعة على العمل كمنشأة مستمرة. وإذا توصلنا لمثل هذا الاستنتاج، فإنه يتوجب علينا لفت الانتباه في تقريرنا هذا إلى الإفصاحات ذات العلاقة في البيانات المالية الموحدة، أو إذا كانت هذه الإفصاحات غير كافية، يتوجب علينا تعديل رأينا المهني. تستند استنتاجاتنا على أدلة التدقيق التي حصلنا عليها حتى تاريخ هذا التقرير، مع ذلك فإنه يمكن للأحداث أو الظروف المستقبلية أن تدفع البنك للتوقف عن العمل كمنشأة مستمرة.
 - تقييم العرض العام وهيكل ومحتوى البيانات المالية الموحدة، بما في ذلك الإفصاحات، وما إذا كانت البيانات المالية الموحدة تمثل المعاملات والأحداث الأساسية بطريقة تحقق عرضاً عادلاً.
 - الحصول على أدلة تدقيق كافية ومناسبة فيما يتعلق بالمعلومات المالية للشركات أو الأنشطة التجارية ضمن المجموعة بغرض إبداء الرأي حول البيانات المالية الموحدة. نحن مسئولون عن التوجيه والإشراف وأداء أعمال تدقيق المجموعة، ومسئولون حصراً فيما يخص رأينا هذا.
- إننا نتواصل مع مجلس الإدارة فيما يخص، من بين أمور أخرى، نطاق التدقيق وتوقيت أعماله المخطط لها والنقاط المهمة التي برزت أثناء أعمال التدقيق بما في ذلك أوجه القصور الهامة، إن وجدت، في نظم الرقابة الداخلية.
- كما نقدم لمجلس الإدارة بياناً يفيد امتثالنا للمتطلبات الأخلاقية ذات الصلة بالاستقلالية، ونطلعه على جميع العلاقات والأمور الأخرى، إن وجدت، التي قد يعتقد بشكل معقول بأنها قد تؤثر على استقلاليتنا، والإجراءات المتخذة للتخلص من مخاطرها، أو الوقيية منها.
- من بين الأمور التي يتم إبلاغها لمجلس الإدارة، نقوم بتحديد الأمور الأكثر أهمية في تدقيق البيانات المالية الموحدة للفترة الحالية، والتي تمثل أمور التدقيق الرئيسية. كما أننا نقوم بشرح هذه الأمور في تقرير المدققين، مالم تحظر القوانين أو الأنظمة الإفصاح العلني عن هذه الأمور، أو عندما نحدد، في حالات نادرة جداً، أنه لا ينبغي الإفصاح عن أمر معين في تقريرنا لأن الآثار السلبية لذلك من المتوقع بشكل معقول أن تفوق منافع المصلحة العامة المحققة عن ذلك الإبلاغ.





تقرير مدققي الحسابات المستقلين إلى السادة المساهمين - مجموعة جي إف اتش المالية ش.م.ب (يتبع)

تقرير حول المتطلبات التنظيمية الأخرى

وفقاً لمتطلبات قانون الشركات التجارية لسنة 2001 (وتعديلاته) والمجلد رقم (2) من دليل أنظمة مصرف البحرين المركزي، نفيد بما يلي:

(أ) إن البنك يحتفظ بسجلات محاسبية منتظمة وأن البيانات المالية الموحدة تتفق معها؛

(ب) إن المعلومات المالية الواردة في تقرير رئيس مجلس الإدارة متفقة مع البيانات المالية الموحدة؛

(ج) أنه لم يرد إلى علمنا وقوع أية مخالفات خلال السنة لقانون الشركات التجارية لسنة 2001 (وتعديلاته)، أو قانون مصرف البحرين المركزي والمؤسسات المالية رقم (64) لسنة 2006 (وتعديلاته) أو دليل أنظمة مصرف البحرين المركزي (المجلد رقم 2 والفقرات النافذة من المجلد رقم 6 وتوجيهات مصرف البحرين المركزي)، أو أنظمة أسواق المال الصادرة عن مصرف البحرين المركزي والقرارات ذات العلاقة أو أنظمة وإجراءات بورصة البحرين أو لمتطلبات عقد التأسيس والنظام الأساسي للبنك، يمكن أن يكون لها أثر سلبي جوهري على أعمال البنك أو مركزه المالي؛

(د) وقد حصلنا من الإدارة على جميع الإيضاحات والمعلومات التي طلبناها لأغراض التدقيق.

الشريك المسئول عن مهمة التدقيق الناتج عنها هذا التقرير للمدققين المستقلين هو ماهيش بالاسوبرامانيان.

ك.بي.إم.جي

ك.بي.إم.جي فخر
رقم قيد الشريك 137
13 فبراير 2024





مناقشة البيانات المالية الموحدة
للسنة المالية المنتهية في ٣١
ديسمبر ٢٠٢٣م والمصادقة عليها.

٥



مجموعة جي اف اتش المالية ش.م.ب

بيان المركز المالي الموحد
كما في ٣١ ديسمبر ٢٠٢٣

بالآلاف الدولارات الأمريكية

٣١ ديسمبر ٢٠٢٢	٣١ ديسمبر ٢٠٢٣	إيضاح	الموجودات
٨٥٨,٢٣٩	٣٧٦,٨٨٤	٦	نقد وأرصدة لدى البنوك
٤,٢١٠,٠٢٠	٥,١٣٥,٠٣٢	٧	محفظة الخزينة
١,٤٣٥,٢٣٨	١,٥٣٧,٣١٤	٨	عقود التحويلات
١,٢٨٧,٠٨٥	١,٣٧١,٩٣٢	٩	عقارات استثمارية
١,٠٠٥,٠٥٣	١,٠٤٤,٧٢٧	١٠	استثمارات الملكية الخاصة
١٤٢,٠٥١	٢٥٤,٦١٠	١١	استثمارات مشتركة
٥٨٩,٨٦٩	٧٨٧,٦٤٠	١٢	ذمم مدينة وموجودات أخرى
٢٣٢,٧٣٦	٢٧٤,٧٢١	١٣	ممتلكات ومعدات
-	٣٣٨,٦١٩	٣٧	موجودات محتفظ بها للبيع
٩,٧٦٠,٢٩١	١١,١٢١,٤٧٩		مجموع الموجودات
١٢٣,٣٠٠	٢٠٦,٢٢٢		المطلوبات
٣,٧٩٠,٨٧٠	٢,٣٢٢,٢١٧		أموال العملاء
١,٠٦٤,٢٥٨	٩٦٠,٠٥٠	١٤	إيداعات من مؤسسات مالية
١٣١,٢٣٤	٢٠٣,٦٩٧		إيداعات من مؤسسات غير مالية وأفراد
١,٩٤٢,١٩٨	٢,١٢٤,٣٠٧	١٥	حسابات جارية للعملاء
٤٢٣,٣٦٣	٥٤٨,٠٥٦	١٦	تمويلات لأجل
-	٢٣٠,٥٦٢	٣٧	مطلوبات أخرى
٧,٤٧٥,٢٢٣	٦,٥٩٦,١١١		مطلوبات محتفظ بها للبيع
			مجموع المطلوبات
١,٢١٣,٦٧٤	٣,٤٥١,٠٠٦	١٧	مجموع حقوق ملكية حاملي حسابات الاستثمار
١,٠١٥,٦٣٧	١,٠١٥,٦٣٧	١٨	حقوق الملكية
(١٠٥,٥٩٨)	(١٢٥,٥٢٥)		رأس المال
٣٦,٩٦٥	٤٧,٥١٨		أسهم خزينة
(٥٣,١٩٥)	(٤٦,١٠٣)		احتياطي قانوني
-	(٢,١٣٥)		احتياطي القيمة العادلة للاستثمارات
-	(١٣,٦١٢)		احتياطي تحوط التقلبات النقدية
٩٥,٨٣١	١٠٥,٨٣١	٣٨	احتياطي آخر
٦,٩٣٠	٧,٩٣٠	١٩	أرباح مستيناة
٩٩٦,٦٠٠	٩٨٩,٥٤١		احتياطي أسهم منحة
٧٤,٧٩٤	٨٤,٨٢١		مجموع حقوق الملكية المنسوبة لمساهمي البنك
١,٠٧١,٣٩٤	١,٠٧٤,٣٩٢		حصص غير مسيطرة
٩,٧٦٠,٢٩١	١١,١٢١,٤٧٩		مجموع حقوق الملكية
			مجموع المطلوبات وحقوق ملكية حاملي حسابات الاستثمار وحقوق الملكية

اعتمدت البيانات المالية الموحدة من قبل مجلس الإدارة في ١٣ فبراير ٢٠٢٤، ووقعها بالنيابة عن المجلس:

هشام الريم
الرئيس التنفيذي وعضو مجلس الإدارة

غزالي فيصل إبراهيم الهاجري
رئيس مجلس الإدارة

تشكل الإيضاحات المرفقة من ١ إلى ٣٨ جزءاً أساسياً من هذه البيانات المالية الموحدة.





مجموعة جي اف اتش المالية ش.م.ب

بيان الدخل الموحد

للسنة المنتهية في ٣١ ديسمبر ٢٠٢٣

بالآلاف الدولارات الأمريكية

٢٠٢٢	٢٠٢٣	إيضاح
٨٦,٩٦٧	١٨٢,٧١٩	إيرادات الخدمات المصرفية الاستثمارية إيرادات متعلقة بالمصفقات إدارة الأصول
٣٣,٥٣٦	١٨,٦٥٢	
١٢٠,٥٠٣	٢٠١,٣٧١	
٩٤,٧٥١	١٠٦,٦٩١	إيرادات الخدمات المصرفية التجارية إيرادات التمويل إيرادات الخزينة والاستثمار الرسوم وإيرادات أخرى
٦١,٠٢١	٩٤,٢٥٤	
٩,٢١١	٢٧,٢١٠	١٧ مطروحاً: العائد لحاملي حسابات الاستثمار مطروحاً: مصروفات التمويل
(٣٨,٠٥١)	(٥٧,١٨٣)	
(٤٧,٩٦٠)	(٩١,٩٧٣)	
٧٨,٩٧٢	٧٨,٩٩٩	
٩٤,٦٦٥	٢٠٩,٣٧٢	إيرادات الخزينة واستثمارات الملكية الخاصة إيرادات مخفظة التمويل والخزينة، صافي إيرادات الاستثمار المباشر، صافي
٥٣,٥٥٩	٣٧,١٤٢	
٢٤,٦٢٦	١٠,٩٩٣	إيرادات من الاستثمارات المشتركة، صافي الحصة من أرباح الشركات الزميلة المحسوبة بطريقة حقوق الملكية إيرادات من بيع أصول
٢٧,٦٩٤	٣٤,٥٣٦	
١٣,٣٨٨	٧,٩٥٩	الإيجار والنقل التشغيلي إيرادات أخرى، صافي
٧,٧٥٣	١٥,٧٩٣	
١٩,٩١٠	١٥,٠٨٩	مصروفات التمويل - اتفاقيات إعادة الشراء والقروض
(١٤٣,٣٠٨)	(٢٤١,٧٢٧)	
٩٨,٢٨٧	٨٩,١٥٧	
٢٩٧,٧٦٢	٣٦٩,٥٢٧	مجموع الإيرادات
١٤٧,٩٤٧	١٨١,٣٧٣	٢٢ و ٢١ مصروفات تشغيلية أخرى مصروفات التمويل - تمويل لأجل وأخرى مخصصات انخفاض قيمة الموجودات
٤٨,٧٩٨	٦٢,٤٦٨	
٣,٣١٠	٢٠,٤٥٩	٢٣
٢٠٠,٠٥٥	٢٦٤,٣٠٠	مجموع المصروفات
٩٧,٧٠٧	١٠٥,٢٢٧	ربح السنة
٩٠,٢٥٣	١٠٢,٨٦٣	العائد إلى:
٧,٤٥٤	٢,٣٦٤	مساهمي البنك
٩٧,٧٠٧	١٠٥,٢٢٧	حصة غير مهيمنة
٢,٦٥	٢,٩٥	العائد على السهم العائد الأساسي والمخفض على السهم (سنت أمريكي)

هشام الرئيس
الرئيس التنفيذي وعضو مجلس الإدارة

غزالي فيصل إبراهيم الهاجري
رئيس مجلس الإدارة

تشكل الإيضاحات المرفقة من ١ إلى ٣٨ جزءاً أساسياً من هذه البيانات المالية الموحدة.







مجموعة جي اف اتش المالية ش.م.ب

بيان التغيرات في حقوق الملكية الموحد للسنة المنتهية في ٣١ ديسمبر ٢٠٢٣

المنسوب	احتياطي تحوط التدفقات النقدية	احتياطي قانوني	أسهم خزينة	رأس المال
				٣١ ديسمبر ٢٠٢٣
-	-	٣٦,٩٩٥	(١٠٥,٥٩٨)	١,٠١٥,٦٣٧
-	-	-	-	-
-	-	٣٦,٩٩٥	(١٠٥,٥٩٨)	١,٠١٥,٦٣٧
٢)	(٢,١٣٥)	-	-	-
٢)	(٢,١٣٥)	-	-	-
-	-	-	-	-
-	-	-	-	-
-	-	١٠,٥٢٣	-	-
-	-	-	(٤٨,١٧٨)	-
-	-	-	٢٨,٢٥١	-
-	-	-	-	-
-	-	-	-	-
٢)	(٢,١٣٥)	٤٧,٥١٨	(١٢٥,٥٢٥)	١,٠١٥,٦٣٧

الرصيد في ١ يناير ٢٠٢٣ (كما أعلن عنه سابقاً)
تسوية السنة السابقة (إيضاح ٣٨)
الرصيد كما في ١ يناير ٢٠٢٣ (معدل)
ربح السنة
تغيرات القيمة العادلة خلال السنة

مجموع الإيرادات والمصروفات المحاسبية

إصدار أسهم بموجب خطة الحوافز
المحول لصندوق الزكاة والأعمال الخيرية
أرباح أسهم معلنة لسنة ٢٠٢٢
المحول للاحتياطي القانوني
شراء أسهم خزينة
بيع أسهم خزينة
حصة غير مسيطرة إضافية بدون تغيير في السيطرة
انخفاض في حصة غير مسيطرة نتيجة لخسارة السيطرة

الرصيد في ٣١ ديسمبر ٢٠٢٣

* تمثل الحصة في التغيرات في احتياطات الشركات الزميلة المحاسبية بطريقة حقوق الملكية.

** تشمل حصة غير مسيطرة بمبلغ ١٦,٤٧٠ دولار أمريكي (٢٠٢٢: لا شيء دولار أمريكي) مصنفة ضمن المحتفظ

تشكل الإيضاحات المرفقة من ١ إلى ٣٨ جزءاً أساسياً من هذه البيانات المالية الموحدة.





١٥

بالآلاف الدولارات الأمريكية

مجموع حقوق الملكية	حصص غير مهيمنة *	مساهمي البنك				
		المجموع	احتياطي أسهم المنحة	أرباح مستبقة	احتياطي القيمة العادلة للاستثمارات	احتياطي آخر *
١,٠٧١,٣٩٤ (٢٢,٧٥٣)	٧٤,٧٩٤ -	٩٩٦,٦٠٠ (٢٢,٧٥٣)	٦,٩٣٠ -	٩٥,٨٣١ (٢٢,٧٥٣)	(٥٣,١٩٥) -	
١,٠٤٨,٦٤١	٧٤,٧٩٤	٩٧٣,٨٤٧	٦,٩٣٠	٧٣,٠٧٨	(٥٣,١٩٥)	
١٠٥,٢٢٧ (٩,١٩٧)	٢,٣٦٤ (٥٤٢)	١٠٢,٨٦٣ (٨,٦٥٥)	- -	١٠٢,٨٦٣ -	- ٧,٠٩٢	(١٣,٦١)
٩٦,٠٣٠	١,٨٢٢	٩٤,٢٠٨	-	١٠٢,٨٦٣	٧,٠٩٢	(١٣,٦١)
١,٠٠٠ (١,٠٠٠) (٥٦,٢٦١) -	- - - -	١,٠٠٠ (١,٠٠٠) (٥٦,٢٦١) -	١,٠٠٠ - - -	- (١,٠٠٠) (٥٦,٢٦١) (١٠,٥٢٣)	- - - -	- - - -
(٤٨,١٧٨) ٢٥,٩٢٥	- -	(٤٨,١٧٨) ٢٥,٩٢٥	- -	- (٢,٣٢٦)	- -	- -
١٢,١٦٥ (٣,٩٦٠)	١٢,١٦٥ (٣,٩٦٠)	- -	- -	- -	- -	- -
١,٠٧٤,٣٦٢	٨٤,٨٢١	٩٨٩,٥٤١	٧,٩٣٠	١٠٥,٨٣١	(٤٦,١٠٣)	(١٣,٦١)

ظ بها للبيع (إيضاح ٣٧).





مجموعة جي اف اتش المالية ش.م.ب

بيان التغيرات في حقوق الملكية الموحد للسنة المنتهية في ٣١ ديسمبر ٢٠٢٣ (يتبع)

المنسوب لـ			
احتياطي القيمة العادلة للاستثمارات	احتياطي قانوني	أسهم خزينة	رأس المال
			٣١ ديسمبر ٢٠٢٢
(٢٨,٥٦١)	٢٧,٩٧٠	(٤٨,٤٩٧)	١,٠٠٠,٦٣٧
-	-	-	-
٤١,٣٢٠	-	-	-
(٦٣,٣١٢)	-	-	-
(٢,٦٤٢)	-	-	-
(٢٤,٦٣٤)	-	-	-
-	-	-	١٥,٠٠٠
-	-	-	-
-	-	(٧٩,١٤١)	-
-	-	٢٢,٠٤٠	-
-	-	-	-
-	-	-	-
-	٩,٠٢٥	-	-
-	-	-	-
-	-	-	-
-	-	-	-
(٥٣,١٩٥)	٣٦,٩٩٥	(١٠٥,٥٩٨)	١,٠١٥,٦٣٧

الرصيد في ١ يناير ٢٠٢٢

ربح السنة

المحول عند إعادة التصنيف من مصنفة بالقيمة العادلة من خلال حقوق الملكية إلى التكلفة المضافة

تغيرات القيمة العادلة خلال السنة

المحول لبيان الدخل من بيع صكوك

مجموع الإيرادات والمصروفات المحتسبة

أسهم منحة صادرة لسنة

أرباح أسهم معلنة لسنة

شراء أسهم خزينة

بيع أسهم خزينة

المحول لصندوق الزكاة والأعمال الخيرية

المحول لبيان الدخل عند إلغاء توحيد شركات تابعة

المحول للاحتياطي القانوني

حصة إضافية لحصص غير مسيطرة في شركة تابعة

تسوية عند إلغاء توحيد شركات تابعة

إصدار أسهم بموجب خطة الحوافز

الرصيد في ٣١ ديسمبر ٢٠٢٢

تشكل الإيضاحات المرفقة من ١ إلى ٣٨ جزءاً أساسياً من هذه البيانات المالية الموحدة.





بالآلاف الدولارات الأمريكية

مجموع حقوق الملكية	حصص غير مسيطرة	مساهمي البنك			
		المجموع	احتياطي أسهم المنحة	أرباح مستبقاة	احتياطي تحويل العملات الأجنبية
١,١٦٨,١٢١	٢٠٥,٠٢٧	٩٦٣,٠٩٤	-	٨١,٨١١	(٧٠,٢٦٦)
٩٧,٧٠٧	٧,٤٥٤	٩٠,٢٥٣	-	٩٠,٢٥٣	-
٤١,٣٢٠	-	٤١,٣٢٠	-	-	-
(٦٥,٧٧٤)	(٢,٤٦٢)	(٦٣,٣١٢)	-	-	-
(٢,٦٤٢)	-	(٢,٦٤٢)	-	-	-
٧٠,٦١١	٤,٩٩٢	٦٥,٦١٩	-	٩٠,٢٥٣	-
-	-	-	-	(١٥,٠٠٠)	-
(٤٥,٠٠٠)	-	(٤٥,٠٠٠)	-	(٤٥,٠٠٠)	-
(٧٩,١٤١)	-	(٧٩,١٤١)	-	-	-
١٦,٣١٥	-	١٦,٣١٥	-	(٥,٧٢٥)	-
(١,٤٨٣)	-	(١,٤٨٣)	-	(١,٤٨٣)	-
٧٠,٢٦٦	-	٧٠,٢٦٦	-	-	٧٠,٢٦٦
-	-	-	-	(٩,٠٢٥)	-
٦,٤٩٢	٦,٤٩٢	-	-	-	-
(١٤١,٧١٧)	(١٤١,٧١٧)	-	-	-	-
٦,٩٣٠	-	٦,٩٣٠	٦,٩٣٠	-	-
١,٠٧١,٣٩٤	٧٤,٧٩٤	٩٩٦,٦٠٠	٦,٩٣٠	٩٥,٨٣١	-





بيان التدفقات النقدية الموحد

للسنة المنتهية في ٣١ ديسمبر ٢٠٢٣

بالآلاف الدولارات الأمريكية

٢٠٢٢	٢٠٢٣	
٩٧,٧٠٧	١٠٥,٢٢٧	أنشطة العمليات
(٩٨,٢٨٧)	(٨٩,١٥٦)	ربح السنة
(٤,٨٥٣)	(١,١٩٩)	تعديلات على:
٤٨,٧٩٨	٦٢,٤٦٨	استثمارات الخزينة والملكية الخاصة
٣,٣١٠	٢٠,٤٥٩	ربح صرف العملات الأجنبية
٥,٨٤١	١١,٢٤٤	مصروفات التمويل
		مخصصات انخفاض القيمة
		استهلاك وإطفاء
٥٢,٥١٦	١٠٩,٠٤٣	التغيرات في:
(٤٧٥,٦٩٦)	٤٠٤,٣٠٨	إبداعات لدى مؤسسات مالية (ذات تواريخ استحقاق أكثر من ٣ أشهر)
(١٦٩,٢٧١)	(٣٧,٤٧٣)	عقود التمويل
(١٧٧,٠٠٠)	(١٧٤,٧٦٨)	ذمم مدينة وموجودات أخرى
(١٢,٦٧٦)	(٦,٧٥٨)	رصيد احتياطي مصرف البحرين المركزي ورصيد بنكي مقيد
(٩٣,٤٦٢)	٨٢,٩٢٢	أموال العملاء
(١,٨١٢)	٧٢,٤٦٣	حسابات جارية للعملاء
١,٥٢٠,٠٥٣	(١,٤٦٧,٦٥٣)	إبداعات من مؤسسات مالية
٢٩٠,٦٤٦	(١٠٤,٢٠٨)	إبداعات من مؤسسات غير مالية وأفراد
(١٤٤,٦٧٠)	٢,٢٣٧,٣٣٢	حقوق ملكية حاملي حسابات الاستثمار
(١١٣,٦٦٠)	(١٤٨,١٧٠)	مطلوبات أخرى
٦٧٤,٩٦٨	٩٦٧,٠٣٨	صافي النقد الناتج من أنشطة العمليات
		أنشطة الاستثمار
(١,٨١٨)	(٥,٥٤٦)	مدفوعات لشراء معدات، صافي
٣٠,٤٤١	(٨٤,٦٣٨)	(شراء) / بيع استثمارات ملكية خاصة واستثمارات مشتركة، صافي
(٧,١١٢)	(٥,٦٥٤)	نقد مدفوع عند الاستحواذ على شركة تابعة
(٨٠,١١٩)	(٥,٩٩٧)	نقد محول عند إلغاء توحيد شركة تابعة
(٤٦٧,٨٦٠)	(١٩٦,٧١٧)	شراء محفظة الخزينة، صافي
١١١,٠٥٤	٢٠٠,٨٧٧	أرباح مستلمة على محفظة الخزينة وإيرادات أخرى
١٩,٢٠٩	٣٧,١٨٢	مقبوضات من بيع عقار استثماري
٥٥,٢٣٥	٨٠,٨٨٦	أرباح أسهم مستلمة من استثمارات ملكية خاصة واستثمارات مشتركة
(٦٥,٨٠٩)	(١٢,٠٢٦)	مبالغ مدفوعة لتطوير أصول عقارية
(٤٠٦,٧٧٩)	٨,٣٦٧	صافي النقد الناتج / المستخدم في أنشطة الاستثمار
		أنشطة التمويل
٢١٥,٩٩٨	١٩٨,٨٢٠	تمويل لأجل، صافي
(٢٠٤,٦٤٩)	(٤٤٩,٢٣٦)	مصروفات تمويل مدفوعة
(٤٤,٨١٨)	(٥٨,٤٠٠)	أرباح أسهم مدفوعة
(٣٨,٠٠٠)	(١٩,٩٢٦)	شراء أسهم خزينة، صافي
(٧١,٤٦٩)	(٣٢٨,٧٤٢)	صافي النقد المستخدم في أنشطة التمويل
١٩٦,٧٢٠	٦٤٦,٦٦٣	صافي الزيادة في النقد وما في حكمه خلال السنة
٨٤٤,٣٤٤	١,٠٤١,٠٦٤	النقد وما في حكمه في ١ يناير*
١,٠٤١,٠٦٤	١,٦٨٧,٧٢٧	النقد وما في حكمه في ٣١ ديسمبر
		يتمثل النقد وما في حكمه في: *
٧٨٧,٤٧٩	٣٠٠,٧٣٦	نقد وأرصدة لدى البنوك (باستثناء رصيد احتياطي مصرف البحرين المركزي والنقد المقيد)
٢٥٣,٥٨٥	١,٣٨٦,٩٩١	إبداعات لدى مؤسسات مالية (ذات تواريخ استحقاق ثلاثة أشهر أو أقل)
١,٠٤١,٠٦٤	١,٦٨٧,٧٢٧	

* صافي من الخصائر الائتمانية المتوقعة بمبلغ ٢٧ ألف دولار أمريكي (٣١ ديسمبر ٢٠٢٢: ١١ ألف دولار أمريكي).

تشكل الإيضاحات المرفقة من ١ إلى ٣٨ جزءاً أساسياً من هذه البيانات المالية الموحدة.







مجموعة جي اف اتش المالية ش.م.ب

بيان التغيرات في حسابات الاستثمار المقيدة الموحد للسنة المنتهية في ٣١ ديسمبر ٢٠٢٣

		الرصيد في ١ يناير ٢٠٢٣			٣١ ديسمبر ٢٠٢٣
إعادة تقييم (بالآلاف الدولارات الأمريكية)	استثمارات/ (سحوبات) (بالآلاف الدولارات الأمريكية)	المجموع (بالآلاف الدولارات الأمريكية)	معدل سعر الوحدة (بالدولار الأمريكي)	عدد الوحدات (بالآلاف)	
-	-	٥٠	٠,٣٣	١٥٠	الشركة :
-	-	٩٤	٧,٨٧	١٢	شركة مينا للعقارات (ش.م.ك.م.)
(٧٥)	-	٣,٣٠٥	٢,٦٥	١,٢٤٧	صندوق البشائر
١١٩	-	٧١٣	٢,٦٥	٢٦٩	سفانا للاستثمار (ريا ١) #
٤٤	-	٤,١٦٢			شادن للاستثمارات العقارية ذ.م.م. (ريا ٥) #

تشكل الإيضاحات المرفقة من ١ إلى ٣٨ جزءاً أساسياً من هذه البيانات المالية الموحدة.





الرصيد في ٣١ ديسمبر ٢٠٢٣			الحركة خلال السنة			
المجموع (بالآلاف الدولارات الأمريكية)	معدل سعر الوحدة (بالدولار الأمريكي)	عدد الوحدات (بالآلاف)	مصرفات إدارية (بالآلاف الدولارات الأمريكية)	رسوم البنك كوكيل (بالآلاف الدولارات الأمريكية)	أرباح أسهم مدفوعة (بالآلاف الدولارات الأمريكية)	مجم الدخل (بالآلاف الدولارات الأمريكية)
٥٠	٠,٣٣	١٥٠	-	-	-	-
٩٤	٧,٨٧	١٢	-	-	-	-
٣,٢٣٠	٢,٦٥	١,٢١٩	-	-	-	-
٨٣٢	٢,٦٥	٣١٤	-	-	-	-
٤,٢٠٦			-	-	-	-





مجموعة جي اف اتش المالية ش.م.ب

بيان التغيرات في حسابات الاستثمار المقيدة الموحد للسنة المنتهية في ٣١ ديسمبر ٢٠٢٣ (يتبع)

		الرصيد في ١ يناير ٢٠٢٢			٣١ ديسمبر ٢٠٢٢
إعادة تقييم (بالآلاف الدولارات الأمريكية)	استثمارات/ (سحوبات) (بالآلاف الدولارات الأمريكية)	المجموع (بالآلاف الدولارات الأمريكية)	معدل سعر الوحدة (بالدولار الأمريكي)	عدد الوحدات (بالآلاف)	
-	-	٥٠	٠,٣٣	١٥٠	الشركة :
-	-	٩٤	٧,٨٧	١٢	شركة مينا للعقارات (ش.م.ك.م)
-	-	٣,٣٠٥	٢,٦٥	١,٢٤٧	صندوق البشائر
-	-	٧١٣	٢,٦٥	٢٦٩	سفانا للاستثمار (ريا ١) #
-	-	٤,١٦٢			شادن للاستثمارات العقارية ذ.م.م (ريا ٥)

تشكل الإيضاحات المرفقة من ١ إلى ٣٨ جزءاً أساسياً من هذه البيانات المالية الموحدة.





١٩

الرصيد في ٣١ ديسمبر ٢٠٢٢			الحركة خلال السنة			
المجموع (بالآلاف الدولارات الأمريكية)	معدل سعر الوحدة (بالدولار الأمريكي)	عدد الوحدات (بالآلاف)	مصرفات إدارية (بالآلاف الدولارات الأمريكية)	رسوم البنك كوكيل (بالآلاف الدولارات الأمريكية)	أرباح أسهم مدفوعة (بالآلاف الدولارات الأمريكية)	مجم الدخل (بالآلاف الدولارات الأمريكية)
٥٠	٠,٣٣	١٥٠	-	-	-	-
٩٤	٧,٨٧	١٢	-	-	-	-
٣,٣٠٥	٢,٦٥	١,٢٤٧	-	-	-	-
٧١٣	٢,٦٥	٢٦٩	-	-	-	-
٤,١٦٢			-	-	-	-





٢٠

مجموعة جي اف انتش المالية ش.م.ب

بيان مصادر واستخدامات أموال صندوق الأعمال الخيرية والزكاة الموحد
للسنة المنتهية في ٣١ ديسمبر ٢٠٢٣
بالآلاف الدولارات الأمريكية

٢٠٢٢	٢٠٢٣	
٢,٥٣١	٢,٤٧١	مصادر صندوق الأعمال الخيرية والزكاة
٨٨	٢٧٨	مساهمات من قبل المجموعة
		إيرادات مخالفة للشريعة الإسلامية (إيضاح ٢٨)
٢,٦١٩	٢,٧٤٩	مجموع المصادر
		استخدامات صندوق الأعمال الخيرية والزكاة
(١,٩٠٣)	(٢,١٢٠)	تبرعات لمؤسسات خيرية
(١,٩٠٣)	(٢,١٢٠)	مجموع الاستخدامات
٧١٦	٦٢٩	فائض الاستخدامات على المصادر
٥,٢٠٨	٥,٩٢٤	رصيد صندوق الأعمال الخيرية والزكاة غير الموزع في ١ يناير
٥,٩٢٤	٦,٥٥٣	رصيد صندوق الأعمال الخيرية والزكاة غير الموزع في ٣١ ديسمبر (إيضاح ١٦)
		يتمثل في:
٧٥٣	١,٦٤٧	زكاة مستحقة
٥,١٧١	٤,٩٠٦	صندوق الأعمال الخيرية
٥,٩٢٤	٦,٥٥٣	

تشكل الإيضاحات المرفقة من ١ إلى ٣٨ جزءاً أساسياً من هذه البيانات المالية الموحدة.





١. تقرير المنشأة

تأسست مجموعة جي اف اتش المالية ش.م.ب ("البنك") شركة مساهمة بحرينية تحت اسم بيت التمويل الخليجي في سنة ١٩٩٩ في مملكة البحرين بموجب السجل التجاري رقم ٤٤١٣٦ وعمل كبنك استثماري اسلامي بالجملة وفقاً لترخيص ممنوح من قبل مصرف البحرين المركزي. ان أسهم البنك مدرجة في كل من سوق البحرين للأوراق المالية وسوق الكويت للأوراق المالية وسوق دبي وسوق أبوظبي للأوراق المالية. شهادات صكوك البنك مدرجة في سوق لندن للأوراق المالية.

تخضع أنشطة البنك لأنظمة مصرف البحرين المركزي واشراف هيئة رقابة شرعية. تشمل أنشطة البنك الرئيسية على تقديم خدمات الاستشارات الاستثمارية ومعاملات استثمارية تتماشى مع أحكام ومبادئ الشريعة الإسلامية التي تقرها هيئة الرقابة الشرعية للبنك.

تشتمل البيانات المالية الموحدة للسنة على نتائج البنك والشركات التابعة له (يشار لها "بالمجموعة"). تشمل الشركات التابعة الهامة التي تم توحيدها في هذه البيانات المالية على:

نشاط العمل الرئيسي	نسبة الملكية الفعلية كما في ٣١ ديسمبر ٢٠٢٣	بلد التأسيس	إسم الشركة التابعة
إدارة الاستثمارات	٪١٠٠	الإمارات العربية المتحدة	جي اف اتش بارتنرز المحدودة (المعروفة سابقاً بإسم جي اف اتش كابيتال المحدودة)
إدارة الاستثمارات	٪١٠٠	المملكة العربية السعودية	جي اف اتش كابيتال السعودية
أعمال مصرفية إسلامية بالتجزئة	٪٨٥,١٤	مملكة البحرين	المصرف الخليجي التجاري ش.م.ب (KHCB)
شركة استثمارية (وفق المبادئ الإسلامية)	٪٦٢,٩١		جي بي كورب ش.م.ب مقفلة (GBCorp) *
خدمات إدارة الضيافة	٪١٠٠		شركة العرين للفنادق ذ.م.م

يوجد لدى البنك العديد من الشركات ذات أغراض محدودة وشركات تابعة والتي تم تأسيسها بهدف تكاملها مع أنشطة البنك وشركاته التابعة الرئيسية، وتحفظ بأصول وعمليات غير أساسية، وتعتبر غير جوهرية للمجموعة.





٢. أساس الالتزام

تم إعداد البيانات المالية الموحدة وفقاً لمعايير المحاسبة المالية الصادرة عن هيئة المحاسبة والمراجعة للمؤسسات المالية الإسلامية وبالتوافق مع قانون الشركات التجارية. بالتوافق مع متطلبات هيئة المحاسبة والمراجعة للمؤسسات المالية الإسلامية ودليل الأنظمة الصادر عن مصرف البحرين المركزي، تقوم المجموعة باتباع المعايير الدولية لإعداد التقارير المالية الصادرة عن مجلس معايير المحاسبة الدولية ذات العلاقة وذلك في الحالات التي لا يوجد لها معيار محاسبي صادر عن هيئة المحاسبة والمراجعة للمؤسسات المالية الإسلامية.

٣. أساس القياس

أعدت البيانات المالية الموحدة وفقاً لمبدأ التكلفة التاريخية، فيما عدا قياس الاستثمارات في الأوراق المالية بالقيمة العادلة. تصنف المجموعة مصروفاتها في بيان الدخل الموحد تبعاً لطريقة طبيعة المصروف. يتم عرض البيانات المالية الموحدة بالدولار الأمريكي وهي العملة المستعملة من قبل المجموعة في معاملاتها والعملة المستخدمة في عرض البيانات المالية. تم تقريب جميع المعلومات المالية المعروضة بالدولار الأمريكي إلى أقرب ألف دولار، فيما عدا المشار إليه خلاف ذلك.

إن إعداد البيانات المالية الموحدة يتطلب استخدام بعض التقديرات المحاسبية الهامة. كما يتطلب أيضاً من الإدارة تقديراً في تطبيق السياسات المحاسبية للمجموعة. يتم مراجعة التقديرات والفرضيات بصورة مستمرة. يتم احتساب التعديلات على التقديرات المحاسبية في الفترة التي يتم فيها هذا التعديل وأي فترات مستقبلية متأثرة. تعتقد الإدارة أن الفرضيات المستخدمة مناسبة، وأن البيانات المالية الموحدة للمجموعة تعرض المركز المالي والنتائج بشكل عادل. إن الأمور التي تتطلب قدر كبير من التقدير أو التعقيد أو التي تتطلب فرضيات وتقديرات مؤثرة على البيانات المالية الموحدة مبينة في إيضاح (٥).

الفقرات والجداول أدناه تصف خطوط الأعمال التجارية الجوهرية للمجموعة، ومصادر الإيرادات المرتبطة بها.

الأنشطة:

تشمل الأنشطة الرئيسية للمجموعة على:

- أ) تقديم فرص الاستثمار، وإدارة الأصول نيابة عن عملائها بصفة وكيل؛
- ب) تقديم الخدمات المصرفية التجارية؛
- ج) القيام بتطوير وبيع مشاريع البنى التحتية والمشاريع العقارية المستهدفة لتحقيق عوائد محسنة؛
- د) مشاركة العملاء في الاستثمار، والاحتفاظ بأصول ملكية استراتيجية كمدير رئيسي. بالإضافة لذلك، تقوم المجموعة بإدارة محفظة الخزينة بهدف تحقيق عوائد أعلى من الفرص المتوفرة في رأس المال وأسواق المال.





٣. أساس الإعداد (يتبع)

القطاعات:

للقيام بالأنشطة المذكورة أعلاه، نظمت المجموعة نفسها في وحدات القطاعات التشغيلية التالية:

قطاع الخدمات المصرفية الاستثمارية، والذي يركز بشكل أساسي على أنشطة حقوق الملكية الخاصة وإدارة الأصول. تشمل أنشطة حقوق الملكية الخاصة على الاستحواذ على حصص في شركات غير مدرجة بمتوسط الأسعار مع إمكانية النمو. تعمل المجموعة بصفة مدير رئيسي ووسيط من خلال شراء وإدارة وتحقيق المكاسب من الاستثمارات في موجودات الاستثمار لعملاءها من المؤسسات والأفراد من أصحاب الثروات العالية. وحدة إدارة الأصول مسؤولة عن تحديد وإدارة الاستثمارات في العقارات المدرة للعوائد، والموجودات المؤجرة في الأسواق المستهدفة.	الخدمات المصرفية الاستثمارية
تركز الأنشطة المصرفية الاستثمارية على شراء، وإدارة، واقتناص الفرص الاستثمارية، وذلك لتحقيق وتجاوز العوائد المستهدفة.	
الأنشطة المصرفية الاستثمارية تنتج إيرادات للمجموعة تستند على الرسوم، والأنشطة، والأصول. الموجودات تحت هذا القطاع تشمل ذمم خدمات مصرفية استثمارية مدينية.	
تشمل على جميع الأنشطة المصرفية للشركات والخدمات المصرفية للأفراد المتوافقة مع الشريعة الإسلامية التي تقدمها المجموعة من خلال شركتها التابعة، خليجي بنك ش.م.ب. كما تقوم الشركة التابعة أيضاً بإدارة دفتر الخزينة واستثمارات الملكية الخاصة بها ضمن هذا القطاع التشغيلي.	الخدمات المصرفية التجارية
جميع التكاليف والأنشطة التي يتم القيام بها على مستوى المجموعة، بما في ذلك الخزينة وموجودات الملكية الخاصة والاستثمارات المشتركة المتبقية، تعتبر جزءاً من الأنشطة المؤسسية وأنشطة الخزينة للمجموعة.	الملكية الخاصة والخزينة

جميع القطاعات التشغيلية أعلاه، عدا الخدمات المصرفية التجارية التي تعتبر شركة تابعة منفصلة، لديها فريق عمل متخصص من المهنيين المحترفين، ويدعمه فريق عمل توظيف الاستثمار ووحدات دعم مشتركة.

وحدات العمل الاستراتيجية تقدم منتجات وخدمات مختلفة، ويتم إدارتها بصورة منفصلة، لأنها تتطلب استراتيجيات مختلفة للإدارة وتخصيص الموارد ضمن المجموعة. لكل من وحدات العمل الاستراتيجية، ويقوم مجلس إدارة المجموعة (صانعي القرارات التشغيلية الرئيسيين) بمراجعة تقارير إدارية داخلية كل ثلاثة أشهر.

يتم قياس أداء كل قطاع تشغيلي على أساس نتائج القطاع، ويتم مراجعته من قبل لجنة الإدارة ومجلس الإدارة كل ثلاثة أشهر. تستخدم نتائج القطاعات لقياس الأداء كون الإدارة تعتقد أن هذه المعلومات هي الأكثر أهمية وعلاقة في تقييم نتائج بعض القطاعات المتعلقة بمنشآت أخرى التي تعمل في هذه القطاعات. يتم تحديد التسعير بين القطاعات، إن وجد، على أسس تجارية اعتيادية.

تقوم المجموعة بتصنيف الإيرادات والتكاليف التي يمكن نسبتها مباشرة، والمتعلقة بالمعاملات الناشئة من القطاعات ذات الصلة كإيرادات القطاع، ومصروفات القطاع على التوالي. يتم تخصيص التكاليف غير المباشرة بناء على محركات/عوامل التكلفة التي يمكن تحديدها مع القطاع وأو الأنشطة ذات العلاقة. التقارير الإدارية الداخلية مصممة لتعكس الإيرادات والتكاليف للقطاعات ذات الصلة، والتي يتم قياسها مقابل أرقام الميزانية التقديرية. الإيرادات والمصروفات والموجودات والمطلوبات غير المخصصة، تتعلق بالأنشطة المؤسسية وأنشطة الخزينة على مستوى المجموعة. لا يتم تخصيص المصروفات على قطاعات الأعمال.



مصادر الدخل:

تحصل المجموعة بشكل رئيسي على إيراداتها من المصادر التالية، وتعرض بيان الدخل وفقاً لذلك:

المنتجات	أنواع الإيرادات	النشاط / المصدر
عروض الصفقات الفردية في أسهم حقوق الملكية الخاصة، وفرص الأصول المدرة للدخل.	الإيرادات المتعلقة بالصفقات، والتي تكتسبها المجموعة من هيكله وبيع الأصول. الإيرادات المرتكزة على الرسوم، تكون في طبيعة رسوم إدارية، ورسوم أداء، ورسوم الاستحواذ أو رسوم التخارج، والتي تعتبر تعاقدية في طبيعتها.	الخدمات المصرفية الاستثمارية
منتجات وخدمات التمويل المصرفي للمؤسسات والأفراد، وإدارة النقد، المتوافقة مع الشريعة الإسلامية.	إيرادات التمويل، وإيرادات الرسوم والاستثمار (صافي تكاليف التمويل المباشرة)	الخدمات المصرفية التجارية
تشمل استثمارات الملكية الخاصة تعرضات المجموعة للاستثمارات الاستراتيجية والاستثمارات المشتركة. كما تشمل الشركات التابعة غير المصرفية والشركات الزميلة المحتسبة بطريقة حقوق الملكية، حيث يكون للبنك تأثير جوهري.	تشمل أرباح الأسهم، الربح / (الخسارة) على بيع وإعادة قياس استثمارات الملكية الخاصة، والاستثمارات المشتركة، والحصة في الربح / (الخسارة) من الشركات الزميلة المحتسبة بطريقة حقوق الملكية. دخل إعادة هيكلة المطالبات واتفاقيات التمويل يعتبر أيضاً كدخل من استثمارات الملكية الخاصة.	استثمارات ملكية خاصة
تمثل الاستثمارات المشتركة للمجموعة مع عملائها، في المنتجات التي تروج لها المجموعة.	أرباح الأسهم، والربح / (الخسارة) على الاستثمارات المشتركة للبنك	استثمارات مشتركة
حيازة العقارات للبيع المباشر، التطوير والبيع، و/أو عوائد الإيجار. كما يشمل ذلك أملاك المجموعة أو مشاركتها في أصول الترفيه والضيافة.	دخل التطوير والمبيعات، ينشأ من التطوير والمشاريع العقارية للمجموعة، بناء على طريقة نسبة الإنجاز. دخل الإيجار والتشغيل، من الإيجارات والإيرادات الإضافية الأخرى من الاستثمار في العقارات وموجودات أخرى.	بيع الأصول
تمثل عمليات إدارة السيولة للبنك، بما في ذلك أنشطة جمع واستخدام الأموال لكسب هامش ربح تجاري.	الدخل الناتج من استخدام فائض السيولة لدى البنك من خلال، على سبيل المثال لا الحصر، الإيداعات قصيرة الأجل لدى البنوك والمؤسسات المالية، وأدوات سوق المال، واستثمارات الخزينة الأخرى ذات الصلة.	عمليات الخزينة





٤. السياسات المحاسبية الهامة

فيما يلي عرض للسياسات المحاسبية الهامة والتي تم تطبيقها عند إعداد هذه البيانات المالية الموحدة. تم تطبيق هذه السياسات المحاسبية على نحو ثابت من قبل المجموعة على جميع الفترات المعروضة في البيانات المالية الموحدة، وتم تطبيقها بثبات من قبل المجموعة.

أ) المعايير والتعديلات والتفسيرات الجديدة الصادرة السارية المفعول ابتداءً من أو بعد ١ يناير ٢٠٢٣

المعايير الجديدة والتعديلات على المعايير والتفسيرات التالية سارية المفعول للفترات المالية التي تبدأ في أو بعد ١ يناير ٢٠٢٣، مع السماح بالتطبيق المبكر. مع ذلك، لم تقم المجموعة بالتطبيق المبكر لأي منها.

١) معيار المحاسبة المالي رقم (٣٩) - إعداد التقرير المالي عن الزكاة

أصدرت هيئة المحاسبة والمراجعة للمؤسسات المالية الإسلامية معيار المحاسبة المالي رقم ٣٩ - إعداد التقرير المالي عن الزكاة في ٢٠٢١. الهدف من هذا المعيار هو وضع مبادئ إعداد التقارير المالية المتعلقة بالزكاة المنسوبة لمختلف الأطراف من ذوي المصلحة بالمؤسسة المالية الإسلامية. هذا المعيار يحل محل معيار المحاسبة المالي رقم ٩ - الزكاة، وهو ساري المفعول للفترات المالية التي تبدأ من أو بعد ١ يناير ٢٠٢٣، مع السماح بالتطبيق المبكر.

يسري هذا المعيار على المؤسسة فيما يتعلق باحتساب وقياس والإفصاح عن الزكاة المنسوبة للأطراف المعنيين من ذوي المصلحة. في حين ان احتساب الزكاة ينطبق بشكل فردي لكل مؤسسة ضمن المجموعة، فإن هذا المعيار سيكون واجب التطبيق على جميع البيانات المالية الموحدة والمنفصلة للمؤسسة.

لا يحدد هذا المعيار طريقة تحديد أساس الزكاة، وقياس الزكاة المستحقة للفترة. يجب على المؤسسة الرجوع للإرشادات الرسمية ذات العلاقة لتحديد أساس الزكاة، وقياس الزكاة المستحقة للفترة. (على سبيل المثال، المعيار الشرعي رقم ٣٥ لهيئة المحاسبة والمراجعة للمؤسسات المالية الإسلامية - الزكاة، المتطلبات التنظيمية، أو توجيهات هيئة الرقابة الشرعية، حسب الاقتضاء).

يجب على المؤسسة الملزمة بدفع الزكاة بموجب القانون أو بموجب الوثائق التنظيمية لاحتساب الزكاة الحالية المستحقة عن الفترة كمصرف في بياناتها المالية. إذا لم يكن دفع الزكاة ملزماً بموجب القانون أو بموجب الوثائق التنظيمية، وحين تعتبر المؤسسة وكياً لدفع الزكاة نيابة عن بعض أصحاب المصلحة، يتم تعديل أي مبلغ مدفوع يتعلق بالزكاة مع حقوق ملكية أصحاب المصلحة المعنيين.

لا تتحمل المجموعة أي التزام لدفع الزكاة وفقاً لوثائقها التنظيمية، ولكنها تدفع الزكاة فقط على الأرباح غير الموزعة بصفقتها وكياً، نيابة عن مساهميها. طبقت المجموعة هذا المعيار وقدمت الإفصاحات الإضافية اللازمة في بياناتها المالية السنوية (راجع إيضاح رقم (٢٧)).

٢) معيار المحاسبة المالي رقم (٤١) - التقارير المالية المرحلية

يحدد هذا المعيار مبادئ إعداد المعلومات المالية المرحلية المختصرة ومتطلبات العرض والإفصاح ذات الصلة، مع التركيز على الحد الأدنى للإفصاح الخاصة بالمؤسسات المالية الإسلامية بما يتوافق مع معايير المحاسبة المالية المختلفة الصادرة عن هيئة المحاسبة والمراجعة للمؤسسات المالية الإسلامية. كما ينطبق هذا المعيار للمؤسسات التي تعد مجموعة كاملة من البيانات المالية بتاريخ إعداد التقارير المالية المرحلية بما يتوافق مع معايير المحاسبة المالية ذات الصلة.

هذا المعيار ساري المفعول للبيانات المالية للفترات المالية التي تبدأ من أو بعد ١ يناير ٢٠٢٣. طبقت المجموعة هذا المعيار أساساً إعداد المعلومات المالية المرحلية الموحدة المختصرة. لم يكن لتطبيق هذا المعيار أي أثر جوهري على المعلومات المالية المرحلية للمجموعة.





أ) المعايير والتعديلات والتفسيرات الجديدة الصادرة السارية المفعول ابتداءً من أو بعد ١ يناير ٢٠٢٣ (يتبع)

٣) معيار المحاسبة المالي رقم (٤٤) - تحديد السيطرة على الموجودات والأعمال التجارية
أصدرت هيئة المحاسبة والمراجعة للمؤسسات المالية الإسلامية معيار المحاسبة المالي رقم (٤٤) - تحديد السيطرة على الموجودات والأعمال التجارية بتاريخ ٣١ ديسمبر ٢٠٢٣، وهو قابل للتطبيق بأثر فوري. الهدف من هذا المعيار هو وضع مبادئ واضحة ومتسقة لتقييم ما إذا، ومتى كانت المؤسسة تسيطر على أصل أو أعمال تجارية، سواء في سياق الهياكل التشاركية أو لأغراض توحيد البيانات المالية.

يسري هذا المعيار على جميع المؤسسات المالية الإسلامية، والمنشآت التي تعتبر طرفاً في الهياكل والمعاملات المتوافقة مع الشريعة الإسلامية (كما هو مسموح به وفقاً للإطار التنظيمي وإطار إعداد التقارير). يغطي هذا المعيار الترتيبات داخل الميزانية العمومية وخارجها، بما في ذلك الهياكل التشاركية مثل المضاربة، والمشاركة، والصكوك. إن لتقييم السيطرة أهمية في مختلف السياسات المحاسبية للمجموعة، بما في ذلك، على سبيل المثال لا الحصر، توحيد البيانات المالية للشركات التابعة، واحتساب وإلغاء احتساب الأصول المالية المختلفة، وهياكل الاستثمار التشاركية.

قامت المجموعة بتقييم الإطار المعدل لتقييم السيطرة الذي قدمه معيار المحاسبة المالي رقم (٤٤)، ولا تتوقع أي تأثير جوهري على استنتاجات السيطرة التي سبق تقييمها عند تطبيق هذا المعيار. ومع ذلك، فقد تم تعديل السياسات المحاسبية والإفصاحات المتعلقة بالمجموعة، بحيث تكون متسقة مع التعريفات والمبادئ المعدلة الموضحة في إطار معيار المحاسبة المالي رقم (٤٤).

ب) المعايير والتعديلات والتفسيرات الجديدة الصادرة ولكن غير السارية المفعول

المعايير والتعديلات والتفسيرات التالية الصادرة ولكن غير سارية والتي لها علاقة بأنشطة المجموعة، مع السماح بالتطبيق المبكر. مع ذلك، لم تقم المجموعة بالتطبيق المبكر لأي من هذه المعايير.

١) معيار المحاسبة المالي رقم (١) - العرض العام والإفصاحات في البيانات المالية
أصدرت هيئة المحاسبة والمراجعة للمؤسسات المالية الإسلامية معيار المحاسبة المالي رقم ١ المعدل - العرض العام والإفصاحات في البيانات المالية في ٢٠٢١. هذا المعيار يحدد ويحسن متطلبات العرض العام والإفصاحات المنصوص عليها بما يتماشى مع أفضل الممارسات الدولية، ويحل محل معيار المحاسبة المالي رقم ١ السابق. يسري هذا المعيار على جميع المؤسسات المالية الإسلامية والمؤسسات الأخرى التي تتبع معايير المحاسبة المالية الصادرة عن هيئة المحاسبة والمراجعة للمؤسسات المالية الإسلامية، وهو ساري المفعول للفترات المالية التي تبدأ من أو بعد ١ يناير ٢٠٢٤، مع السماح بالتطبيق المبكر.

إن تعديل معيار المحاسبة المالي رقم ١ يتماشى مع التعديلات التي أجريت على الإطار المفاهيمي لهيئة المحاسبة والمراجعة للمؤسسات المالية الإسلامية لإعداد التقارير المالية.

بعض التعديلات الجوهرية على المعيار كما يلي:

- أ. أصبح الإطار المفاهيمي المعدل جزءاً لا يتجزأ من معايير المحاسبة المالية لهيئة المحاسبة والمراجعة للمؤسسات المالية الإسلامية؛
- ب. تم إدخال تعريف شبه حقوق الملكية؛
- ج. تم تعديل وتحسين التعريفات؛
- د. تم إدخال مفهوم الدخل الشامل؛
- هـ. يسمح للمؤسسات عدا المؤسسات المصرفية، بتصنيف الموجودات والمطلوبات كمتداولة وغير متداولة؛
- و. تم نقل الإفصاح عن الزكاة والتبرعات الخيرية إلى الإفصاحات؛
- ز. تم إدخال مفهوم التجاوز الحقيقي والعاقل؛
- ح. تم إدخال معالجة التغيير في السياسات المحاسبية، والتغيير في التقديرات، وتصحيح الأخطاء؛
- ط. تم تحسين إفصاحات الأطراف ذوي العلاقة، والأحداث اللاحقة، وفرضية الاستمرارية؛
- ي. تحسين إعداد التقارير بشأن العملات الأجنبية، وتقارير القطاعات؛





٤. السياسات المحاسبية الهامة (يتبع)

ب) المعايير والتعديلات والتفسيرات الجديدة الصادرة ولكن غير السارية المفعول (يتبع)

ك. تم تقسيم متطلبات العرض والإفصاح لثلاثة أجزاء: الجزء الأول يسري على جميع المؤسسات، والجزء الثاني يسري على البنوك والمؤسسات المالية الإسلامية المماثلة فقط، والجزء الثالث ينص على الوضع الرسمي، وتاريخ سريان التعديلات على معايير المحاسبة المالية الأخرى لهيئة المحاسبة والمراجعة للمؤسسات المالية الإسلامية؛ ل. البيانات المالية التوضيحية ليست جزءاً من هذا المعيار، وسيتم إصدارها بشكل منفصل.

تقوم المجموعة بتقييم الأثر المحتمل لهذا المعيار، وتتوقع تغييراً في بعض العروض والإفصاحات في بياناتها المالية الموحدة، بما يتماشى مع ممارسات السوق الأوسع.

٢) معيار المحاسبة المالي رقم (٤٥) – أشباه حقوق الملكية (بما في ذلك حسابات الاستثمار) أصدرت هيئة المحاسبة والمراجعة للمؤسسات المالية الإسلامية معيار المحاسبة المالي رقم (٤٥) – أشباه حقوق الملكية (بما في ذلك حسابات الاستثمار) خلال سنة ٢٠٢٣. الهدف من هذا المعيار هو وضع مبادئ تحديد، وقياس، وعرض أدوات "أشباه حقوق الملكية" في البيانات المالية للمؤسسات المالية الإسلامية.

يحدد المعيار مبادئ إعداد التقارير المالية لأدوات الاستثمار التشاركية (بما في ذلك حسابات الاستثمار)، حيث تقوم المؤسسة المالية الإسلامية بالسيطرة على الأصول الأساسية (في الغالب، كشريك عامل)، نيابة عن أصحاب المصلحة، عدا أصحاب حقوق الملكية. يوفر المعيار المعايير العامة لمحاسبة أدوات الاستثمار التشاركية وأشباه حقوق الملكية في الميزانية العمومية، وكذلك تجميع، واحتساب، وإلغاء احتساب، وقياس، وعرض، والإفصاح لأشباه حقوق الملكية.

هذا المعيار ساري المفعول للفترة المالية التي تبدأ من أو بعد ١ يناير ٢٠٢٦، مع السماح بالتطبيق المبكر.

لا تتوقع المجموعة أي أثر جوهري من تطبيق هذا المعيار.

٣) معيار المحاسبة المالي رقم (٤٦) – الموجودات خارج الميزانية العمومية تحت الإدارة أصدرت هيئة المحاسبة والمراجعة للمؤسسات المالية الإسلامية معيار المحاسبة المالي رقم (٤٦) – الموجودات خارج الميزانية العمومية تحت الإدارة خلال سنة ٢٠٢٣. الهدف من هذا المعيار هو وضع مبادئ وقواعد احتساب، وقياس، والإفصاح، وإلغاء احتساب الموجودات خارج الميزانية العمومية تحت الإدارة، بناء على أفضل الممارسات الشرعية والدولية. يهدف المعيار إلى تحسين الشفافية، وقابلية المقارنة، والمساءلة، والحوكمة في التقارير المالية المتعلقة بالموجودات خارج الميزانية العمومية تحت الإدارة.

ينطبق هذا المعيار على جميع المؤسسات المالية الإسلامية التي تتحمل مسؤوليات ائتمانية على الموجودات، بدون سيطرة، باستثناء مايلي:

- صندوق تكافل المشاركين و/ أو صندوق استثمار المشاركين لمؤسسة التكافل؛ و
- صندوق استثماري مدار من قبل مؤسسة، كونها منشأة قانونية منفصلة، والتي تخضع لإعداد التقارير بما يتماشى مع متطلبات معايير المحاسبة المالية ذات العلاقة لهيئة المحاسبة والمراجعة للمؤسسات المالية الإسلامية.

هذا المعيار ساري المفعول للفترة المالية التي تبدأ من أو بعد ١ يناير ٢٠٢٦، مع السماح بالتطبيق المبكر. سيتم تطبيق هذا المعيار في نفس وقت تطبيق معيار المحاسبة المالي رقم (٤٥) – أشباه حقوق الملكية (بما في ذلك حسابات الاستثمار).

لا تتوقع المجموعة أي أثر جوهري من تطبيق هذا المعيار.





٤. السياسات المحاسبية الهامة (يتبع)

(ب) المعايير والتعديلات والتفسيرات الجديدة الصادرة ولكن غير السارية المفعول (يتبع)

٤) معيار المحاسبة المالي رقم (٤٧) – تحويل الموجودات بين الأوعية الاستثمارية أصدرت هيئة المحاسبة والمراجعة للمؤسسات المالية الإسلامية معيار المحاسبة المالي رقم (٤٧) – تحويل الموجودات بين الأوعية الاستثمارية خلال سنة ٢٠٢٣. الهدف من هذا المعيار هو وضع إرشادات بخصوص المعالجة المحاسبية والإفصاحات لتحويلات الموجودات بين الأوعية الاستثمارية، التي تديرها نفس المؤسسة أو أطرافها ذوي العلاقة. هذا المعيار يسري على تحويلات الموجودات التي لا تشكل جزءاً من دمج الأعمال، أو بيع عمل تجاري، أو إعادة هيكلة المؤسسة.

يعرّف المعيار الوعاء الاستثماري على أنه مجموعة من الأصول التي يتم إدارتها معاً لتحقيق هدف استثماري مشترك، مثل صندوق، أو محفظة، أو أمانة. كما يعرّف المعيار تحويل الأصول على أنه معاملة أو حدث ينتج عنه تغيير في الملكية القانونية، أو الجوهر الاقتصادي للموجودات، مثل البيع، أو المساهمة، أو التوزيع، أو إعادة التصنيف.

يجب احتساب تحويل الموجودات بين الأوعية الاستثمارية استناداً إلى جوهر المعاملة، وأحكام وشروط اتفاق التحويل. يصنّف المعيار تحويلات الموجودات إلى ثلاث فئات: تحويلات بالقيمة العادلة، وتحويلات بالقيمة الدفترية، وتحويلات أخرى عدا القيمة العادلة أو القيمة الدفترية. ويحدد المعيار أيضاً متطلبات الإفصاح عن عمليات تحويل الموجودات بين الأوعية الاستثمارية.

المعيار ساري المفعول للفترة المالية التي تبدأ من أو بعد ١ يناير ٢٠٢٦، مع السماح بالتطبيق المبكر.

لا تتوقع المجموعة أي أثر جوهري من تطبيق هذا المعيار.

ج) أساس التوحيد

١) توحيد الأعمال

يتم محاسبة توحيد الأعمال باستخدام طريقة الاستحواذ وبتاريخ الاستحواذ، وهو التاريخ الذي انتقلت فيه السيطرة إلى المجموعة. السيطرة هي سلطة التحكم في السياسات المالية والتشغيلية لمؤسسة من أجل الحصول على منافع من أنشطتها. عند تقييم السيطرة، تأخذ المجموعة بالاعتبار حقوق التصويت المحتملة والتي يمكن ممارستها حالياً.

تقوم المجموعة بقياس الشهرة بتاريخ الاستحواذ كما يلي:

- القيمة العادلة للمقابل المحول، زائداً؛
- المبلغ المحتسب للحصص غير المسيطرة في الشركة المشتراة، زائداً؛
- إذا تحقق توحيد الأعمال على مراحل، القيمة العادلة لحصص حقوق الملكية الموجودة سابقاً في الشركة المشتراة، مطروحاً؛
- صافي المبلغ المحتسب (في العادة القيمة العادلة) للموجودات القابلة للتحديد المشتراة، والمطلوبات القابلة للتحديد التي أخذتها المجموعة على عاتقها.

عندما يكون الفائض سالباً، يتم مباشرة احتساب ربح صفقة الشراء في بيان الدخل الموحد.

المقابل المحول لا يشمل المبالغ المتعلقة بسداد أي علاقة سابقة. يتم عادة احتساب هذه المبالغ في بيان الدخل الموحد. تكاليف المعاملات، عدا تلك المتعلقة بإصدار أدوات دين أو حقوق ملكية، والتي تكبدها المجموعة في توحيد الأعمال، يتم احتسابها كمصروفات عند تكبدها.

يتم قياس أي التزام طارئ بالقيمة العادلة في تاريخ الشراء. إذا تم تصنيف هذا الالتزام كحقوق ملكية، فإنه لا يتم إعادة قياسه، ويتم احتساب السداد ضمن حقوق الملكية. ويتم احتساب أي تغيرات لاحقة في القيمة العادلة للالتزام الطارئ في بيان الدخل الموحد.





٤. السياسات المحاسبية الهامة (يتبع)

ج) أساس التوحيد (يتبع)

٢) الشركات التابعة

الشركات التابعة هي مؤسسات (وتشمل الشركات ذات الأغراض الخاصة) خاضعة لسيطرة المجموعة. تسيطر المجموعة على المنشأة إذا ، فقط إذا كان لديها أ) السلطة على الأعمال التجارية ب) التعرض ، أو الحقوق في العوائد المتغيرة من مشاركتها مع المنشأة ؛ و ج) القدرة على استخدام سلطتها على المنشأة للتأثير على مقدار عوائد المؤسسة.

يفترض وجود السلطة عندما تمتلك المنشأة بشكل مباشر أو غير مباشر من خلال الشركات التابعة لها أكثر من ٥٠٪ من حقوق التصويت. عندما يكون لدى المجموعة أقل من أغلبية حقوق تصويت ، قد توجد السيطرة من خلال أ) الاتفاق مع المساهمين الآخرين أو الشركة نفسها ؛ ب) الحقوق الناشئة عن الترتيبات التعاقدية الأخرى ؛ ج) حقوق التصويت للمؤسسة (سلطة الأمر الواقع) ؛ د) حقوق التصويت المحتملة ؛ أو هـ) مزيج منها.

تأخذ المجموعة في الاعتبار حقوق التصويت الحقيقية فقط في تقييمها لما إذا كانت لديها سلطة على المنشأة. ولكي تكون الحقوق حقيقية، لا بد أن تكون قابلة للممارسة عندما يقتضي الأمر اتخاذ قرارات ذات صلة ، ويجب أن يكون لصاحب هذه الحقوق القدرة العملية على ممارسة تلك الحقوق. عند إجراء تقييم لما إذا كانت المجموعة تسيطر على المنشأة، فإنها تأخذ في الاعتبار حقوق التصويت والحقوق الأخرى المنبثقة عن الاستثمار في المنشأة الممولة على النحو الواجب من قبل المجموعة نفسها وحقوق أصحاب حسابات الاستثمار.

٣) حصص غير مسيطرة

يتم قياس الحصص غير المسيطرة بحصتها التناسبية في صافي موجودات الشركة المشتراة القابلة للتحديد في تاريخ الشراء.

إذا تم الاستحواذ أقل من ١٠٠٪ من الشركة التابعة، تقوم المجموعة باختيار أساس قياس الحصص غير المسيطرة، على أساس لكل معاملة على حدة، كالتالي:

- بالقيمة العادلة بتاريخ الاستحواذ، والذي يعني الشهرة، أو ربح الصفقة الشراء، ويشمل جزء منسوب للحصص غير المسيطرة العادية؛ أو
- الحصة التناسبية لحامل الأسهم في المبلغ المحتسب لصافي الموجودات القابلة للتحديد للشركة المستحوذ عليها، والتي تعني الشهرة المحتسبة، أو ربح صفقة الشراء، وتتعلق بالحصة المسيطرة عليها فقط.

التغيرات في حصة المجموعة في أي شركة تابعة والتي لا ينتج عنها فقدان السيطرة، يتم احتسابها على أنها معاملات حقوق ملكية.





٤. السياسات المحاسبية الهامة (يتبع)

ج) أساس التوحيد (يتبع)

٦) الشركات ذات الأغراض الخاصة

الشركات ذات الأغراض الخاصة هي شركات تم إنشاؤها لتحقيق هدف مُحدد وواضح كتوزيع أصول معينة، أو تنفيذ معاملة معينة لتمويل أو استثمار وعادة تكون حقوق التصويت ذات أهمية لتشغيل هذه الشركات. يتم تحديد ما إذا كان المستثمر يتصرف كمدير أو وكيل بناءً على إمتلاكه سلطة اتخاذ القرار في الإستثمار والمقدرة على التحكم في العوائد وبالتالي مدى العلاقة بين السلطة والعوائد. يجوز للمجموعة في سياق عملها الاعتيادي إدارة أصل أو منشأة لصالح أصحاب المصلحة بخلاف المساهمين، من خلال وكالة (عادة وكالة استثمار) أو ترتيب مماثل. لا تشمل السيطرة الحالات التي تتمتع فيها المؤسسة بالسلطة، ولكن هذه السلطة يمكن ممارستها بصفة أمانة، وليس للعوائد المتغيرة للمؤسسة نفسها. حوافز الأداء المستحقة القبض من قبل الوكيل تكون بصفة الأمانة، وبالتالي لا تعتبر عوائداً متغيرة لغرض تقييم السيطرة.

تقوم المجموعة بصفتها كوصي بإدارة الموجودات المحتفظ بها بصفة الأمانة وأدوات الاستثمار الأخرى نيابة عن المستثمرين. البيانات المالية لهذه الشركات ذات الأغراض الخاصة لم يتم توحيدها في هذه البيانات المالية الموحدة. يتضمن إيضاح رقم ٢٦ معلومات عن الموجودات تحت الإدارة من قبل المجموعة. لغرض إعداد التقارير حول الموجودات تحت الإدارة، تم اعتبار إجمالي قيمة الموجودات تحت الإدارة.

٥) فقد السيطرة

عند فقدان السيطرة، تقوم المجموعة بالغاء احتساب موجودات ومطلوبات الشركة التابعة، وأي حصص غير مسيطرة، ومكونات حقوق الملكية الأخرى ذات العلاقة بالشركة التابعة. يتم احتساب أي فائض أو عجز ينتج عن فقدان السيطرة في بيان الدخل الموحد. إذا احتفظت المجموعة بأي حصة في الشركة التابعة السابقة، يتم قياس تلك الحصة بالقيمة العادلة بتاريخ فقدان السيطرة. لاحقاً، يتم قياس هذه الحصة كاستثمار محتسب بطريقة حقوق الملكية، أو وفقاً للسياسة المحاسبية للمجموعة لاستثمارات الأوراق المالية، وذلك اعتماداً على مستوى السيطرة المحتفظ بها.

٦) الاستثمارات في الشركات الزميلة المحتسبة بطريقة حقوق الملكية

يشمل هذا الاستثمار في الشركات الزميلة، والمشاريع المشتركة. الشركات الزميلة هي الشركات الخاضعة لتأثير مهم من قبل المجموعة، ولكن ليس لها سيطرة أو سيطرة مشتركة على السياسات المالية التشغيلية. يكون للمجموعة تأثير مهم على الشركات الزميلة عندما تمتلك المجموعة نسبة تتراوح بين ٢٠% و ٥٠% من حقوق التصويت في الشركات الزميلة. المشروع المشترك هو ترتيبات يكون للمجموعة فيها سيطرة مشتركة، حيث تملك الحق في صافي موجودات الترتيبات، بدلا من حقوقها في موجوداتها والتزاماتها مقابل مطلوباتها.

تحتسب الاستثمارات في الشركات الزميلة، والمشاريع المشتركة بطريقة حقوق الملكية. يتم احتساب الاستثمارات مبدئياً بالتكلفة، ويتم زيادة أو خفض القيمة الدفترية لاحتساب نصيب المستثمر من ربح أو خسارة الشركة المستثمر فيها بعد تاريخ الشراء. التوزيعات المستلمة من الشركة المستثمر فيها، تخفض القيمة الدفترية للاستثمار. قد تكون التعديلات على القيمة الدفترية ضرورية للتغيرات في نصيب المستثمر في الشركة المستثمر فيها والنتيجة من تغيرات حقوق الملكية للشركة المستثمر فيها. عندما تتعدى حصة المجموعة من الخسائر حصتها في الاستثمارات المحتسبة بطريقة حقوق الملكية، يتم تخفيض القيمة الدفترية إلى صفر ويتم وقف احتساب أي خسائر إضافية ماعدا في حال تكبدت المجموعة التزامات قانونية أو إعتيادية أو قامت بدفع مبالغ بالنيابة عن الشركة الزميلة. يتم التوقف عن استخدام طريقة حقوق الملكية عندما يتم تصنيف الاستثمار كمحتفظ به لغرض البيع.





٤. السياسات المحاسبية الهامة (يتبع)

ج) أساس التوحيد (يتبع)

٧) معاملات تم استبعادها عند توحيد البيانات المالية والاحتساب بطريقة حقوق الملكية

يتم استبعاد جميع المعاملات والأرصدة وأي إيرادات أو مصروفات غير محققة (ما عدا أرباح أو خسائر صرف العملات الأجنبية) والنتيجة عن عمليات مع الشركات التابعة للمجموعة عند إعداد البيانات المالية الموحدة. يتم أيضاً استبعاد الأرباح الناتجة من المعاملات بين المجموعة مع الشركات الزميلة المحتسبة بطريقة حقوق الملكية إلى حد نصيب المجموعة من هذه الشركات. كما يتم أيضاً استبعاد الخسائر غير المحققة بالطريقة نفسها، فقط لحد أن لا يكون هناك دلائل انخفاض في القيمة. يتم تغيير السياسات المحاسبية للشركات التابعة والشركات الزميلة المحتسبة بطريقة الملكية عند الضرورة، للتأكد من توافقها مع تلك التي تطبقها المجموعة.

د) موجودات محتفظ بها لغرض البيع

التصنيف

تصنف المجموعة الموجودات غير المتداولة، أو مجموعات التصرف التي تتكون من موجودات ومطلوبات، كموجودات محتفظ بها لغرض البيع إذا كان متوقفاً بصورة كبيرة أنه سيتم استرداد قيمتها الدفترية بشكل رئيسي من خلال معاملة بيع، وليس من خلال الاستخدام المستمر خلال ١٢ شهراً. الشركة التابعة المستحوذ عليها حصرياً بهدف إعادة بيعها تصنف كمجموعة تصرف محتفظ بها لغرض البيع، ويعرض الدخل والمصروفات من عملياتها كجزء من العمليات المتوقعة.

القياس

تقاس هذه الموجودات، أو مجموعات التصرف، بصورة عامة بالقيمة الدفترية أو القيمة العادلة مطروحاً منها تكاليف البيع، أيهما أقل. أي خسارة انخفاض قيمة على مجموعة التصرف يتم تخصيصها أولاً على الشهرة، ثم على باقي الموجودات والمطلوبات على أساس تناسبي، باستثناء المخزون فإنه لا يتم تخصيص خسارة عليه، أو الموجودات المالية، أو موجودات الضرائب الموجبة، أو موجودات منافع الموظفين، أو العقارات الاستثمارية، أو الموجودات البيولوجية، والتي يستمر قياسها وفقاً للسياسات المحاسبية الأخرى للمجموعة. خسائر انخفاض القيمة عند التصنيف المبدئي كموجودات محتفظ بها لغرض البيع، أو محتفظ بها للتوزيع، والأرباح أو الخسائر اللاحقة من إعادة القياس، تحتسب في الربح أو الخسارة. متى ما تم تصنيف الموجودات غير الملموسة، والعقارات والآلات والمعدات كموجودات محتفظ بها لغرض البيع، يتم التوقف عن احتساب الإطفاء أو الاستهلاك، وأي استثمار محتسب بطريقة حقوق الملكية يتم التوقف عن احتسابه بتلك الطريقة.

عندما لا تستوفي المجموعة متطلبات المعيار لتصنيف الموجودات كموجودات محتفظ بها لغرض البيع، تتوقف المجموعة عن تصنيف الموجود (أو مجموعة التصرف) كموجود محتفظ به لغرض البيع ويتم قياس الموجود بالقيمة الدفترية قبل تصنيفه كأصل (أو مجموعة تصريف) محتفظ به برسم البيع معدل بالاستهلاك والإطفاء أو إعادة التقييم التي كانت ستحتسب لو لم يتم تصنيف الموجود (أو مجموعة التصرف) كأصل محتفظ به لغرض البيع أو القيمة القابلة للاسترداد أيهما أقل، وذلك بتاريخ صدور القرار اللاحق بعدم البيع.

هـ) معاملات بالعملة الأجنبية

١) العملة المستعملة في إنجاز المعاملات والعملة المستعملة في إعداد البيانات المالية

يتم قياس بنود البيانات المالية الموحدة باستخدام العملة الاقتصادية الرئيسية للبيئة التي تحمل فيها هذه المنشأة (عملة التعامل). يتم إعداد البيانات المالية الموحدة بالدولار الأمريكي وهي العملة المستعملة من قبل المجموعة في معاملاتها والعملة المستخدمة في إعداد البيانات المالية.





٤. أهم السياسات المحاسبية (يتبع)

هـ) معاملات بالعملة الأجنبية (يتبع)

٢) المعاملات والأرصدة

يتم تحويل المعاملات التي تتم بالعملة الأجنبية إلى عملة التعامل لكل وحدة بأسعار الصرف السائدة في تاريخ إجراء المعاملة. يتم تحويل الموجودات والمطلوبات النقدية في تاريخ المركز المالي إلى عملة التعامل بأسعار الصرف السائدة في نهاية فترة إعداد التقارير المالية. البنود غير النقدية بالعملة الأجنبية والتي يتم قياسها بناء على التكلفة التاريخية يتم تحويلها بأسعار الصرف السائدة في تاريخ إجراء المعاملة. تدرج أرباح وخسائر فروقات العملة الناتجة عن سداد مثل هذه المعاملات ومن تحويل الموجودات والمطلوبات النقدية التي تتم بالعملة الأجنبية بسعر الصرف السائد في تاريخ المركز المالي في بيان الدخل. تدرج فروقات تحويل البنود غير النقدية المحتسبة بالقيمة العادلة للموجودات المالية، كبعض أسهم حقوق الملكية المقاسة بالقيمة العادلة من خلال حقوق الملكية، في احتياطي القيمة العادلة للاستثمارات.

٣) العمليات الأجنبية

يتم تحويل موجودات ومطلوبات العمليات الخارجية، بما في ذلك الشهرة وتسويات القيمة العادلة الناتجة من الاستحواذ، إلى الدولار الأمريكي بسعر الصرف السائد في تاريخ بيان المركز المالي. يتم تحويل إيرادات ومصروفات العمليات الخارجية إلى الدولار الأمريكي بسعر الصرف السائد في تاريخ تلك المعاملات.

يتم تجميع فروقات تحويل العملات الأجنبية في احتياطي تحويل العملات الأجنبية ضمن حقوق الملكية، باستثناء إلى حد تخصيص فروقات التحويل إلى الحصص غير المسيطرة.

عندما يتم بيع العمليات الأجنبية في مجملها، بحيث يتم فقدان السيطرة، يتم إعادة تصنيف المبلغ المتراكم في احتياطي تحويل العملات الأجنبية إلى بيان الدخل الموحد كجزء من ربح أو خسارة البيع.

و) مقاصة الأدوات المالية

يتم إجراء مقاصة بين الموجودات والمطلوبات ويُدْرَج صافي المبلغ في بيان المركز المالي الموحد، فقط عندما يوجد حق قانوني قابل للتنفيذ لإجراء مقاصة للمبالغ المحتسبة وعند وجود نية للتسوية على أساس صافي المبلغ أو تسهيل الموجودات وسداد المطلوبات في آن واحد.

يتم عرض الإيرادات والمصروفات على أساس الصافي فقط إذا كانت معايير المحاسبة المالية الصادرة عن هيئة المحاسبة والمراجعة للمؤسسات المالية الإسلامية تسمح بذلك، أو للأرباح والخسائر الناتجة من مجموعة المعاملات متشابهة.

ز) الاستثمارات في الأوراق المالية

تصنف المجموعة الاستثمارات في الأوراق المالية والتي تتضمن استثمارات الملكية الخاصة، والاستثمارات المشتركة، ومحفظة الخزينة. (راجع إيضاح ٣ للتبويب).

تتكون الاستثمارات في الأوراق المالية من أدوات دين وحقوق الملكية، ولكن تستثنى الاستثمارات في الشركات التابعة والشركات الزميلة المحتسبة بطريقة الملكية (راجع إيضاح ٤ (ج) (٢) و (٦)).

١) التبويب والتصنيف

إن نهج تصنيف وقياس الاستثمارات في الصكوك، والأسهم، والأدوات المماثلة، الذي يعكس نموذج العمل الذي يتم من خلاله إدارة الاستثمارات، وخصائص التدفقات النقدية ذات العلاقة. بموجب المعيار، يجب تصنيف كل استثمار على أنه:

(١) أدوات حقوق ملكية؛
(٢) أدوات دين، تشمل:

- أدوات دين نقدية؛
- أدوات دين غير نقدية.





٤. أهم السياسات المحاسبية (يتبع)

(ز) الاستثمارات في الأوراق المالية (يتبع)

(٣) أدوات استثمارية أخرى

ما لم يتم ممارسة خيارات الاحتساب المبدئي غير القابلة للإلغاء وفقاً للمعيار، يجب على المؤسسة تصنيف الاستثمارات كاستثمارات تم قياسها لاحقاً كما يلي:

- بالتكلفة المطفأة؛
- بالقيمة العادلة من خلال حقوق الملكية؛
- بالقيمة العادلة من خلال بيان الدخل، على أساس كل مما يلي:
 - ◀ نموذج عمل المجموعة لإدارة الاستثمارات؛
 - ◀ خصائص التدفقات النقدية المتوقعة، بما يتماشى مع طبيعة عقود التمويل الإسلامية المعنية.

(٢) الاحتساب وإلغاء الاحتساب

يتم مبدئياً قياس الاستثمارات في الأوراق المالية بتاريخ المتاجرة، أي التاريخ الذي تلتزم فيه المجموعة بشراء أو بيع الأصل، وهو التاريخ الذي تصبح فيه المجموعة طرفاً في الشروط التعاقدية للأداة. تقوم المجموعة بإلغاء احتساب الموجودات المالية عندما ينتهي حق استلام التدفقات النقدية من الموجودات المالية أو عندما تقوم المجموعة بنقل جميع مخاطر و عوائد الملكية بشكل جوهري.

(٣) القياس

يتم مبدئياً قياس الاستثمارات في الأوراق المالية بالقيمة العادلة، زانداً، عدا الاستثمارات في الأوراق المالية بالقيمة العادلة من خلال بيان الدخل، تكاليف المعاملة التي يمكن نسبها مباشرة لعملية الشراء أو الإصدار.

بعد التسجيل المبدئي، يتم لاحقاً إعادة قياس الاستثمارات بالقيمة العادلة من خلال بيان الدخل والاستثمارات بالقيمة العادلة من خلال حقوق الملكية بالقيمة العادلة. يتم احتساب الأرباح والخسائر الناتجة من تغيرات القيمة العادلة للاستثمارات بالقيمة العادلة من خلال بيان الدخل في بيان الدخل الموحد في الفترة التي تنشأ فيها. يتم احتساب الأرباح والخسائر الناتجة من تغيرات القيمة العادلة للاستثمارات بالقيمة العادلة من خلال حقوق الملكية في بيان التغيرات في حقوق الملكية الموحد، ويتم عرضها في احتياطي منفصل للقيمة العادلة للاستثمارات ضمن حقوق الملكية. تحتسب أرباح / (خسائر) القيمة العادلة مع الأخذ بالاعتبار قسمة الأجزاء ذات العلاقة بحقوق الملكية للمساهمين وحقوق ملكية حاملي حسابات الاستثمار. عند بيع، أو انخفاض قيمة، أو تحصيل، أو التخلص من الاستثمارات بالقيمة العادلة من خلال حقوق الملكية، تحول الأرباح أو الخسائر المتركمة التي احتسبت سابقاً في بيان التغيرات في حقوق الملكية الموحد إلى بيان الدخل الموحد.

بالنسبة للاستثمارات بالقيمة العادلة من خلال حقوق الملكية التي يتعدى على المنشأة تحديد مقياس موثوق للقيمة العادلة بشكل مستمر، مثل الاستثمارات التي لا يوجد لها أسعار سوق مدرجة أو طرق أخرى مناسبة لاحتساب قيمة عادلة موثوقة، فإنها تظهر بالتكلفة مطروحاً منها مخصصات انخفاض القيمة.





٤. أهم السياسات المحاسبية (يتبع)

ز) الاستثمارات في الأوراق المالية (يتبع)

٤) مبادئ القياس

قياس التكلفة المطفأة

إن التكلفة المطفأة للأصل أو الالتزام المالي هو المبلغ الذي يتم من خلاله قياس الأصل أو الالتزام المالي في الاحتساب المبدئي، مطروحاً منه التسديدات الرأسمالية، مضافاً إليه أو مطروحاً منه الإطفاء المتراكم باستخدام طريقة معدل الربح الفعلي لأي فرق بين المبلغ المحتسب ميدنياً ومبلغ الاستحقاق، مطروحاً منه مبلغ (مباشرة أو باستخدام حساب مخصص) لانخفاض القيمة أو عدم القدرة على التحصيل. يتضمن احتساب معدل الربح الفعلي كل الأتعاب المدفوعة أو المستلمة والتي تشكل جزءاً أساسياً من معدل الربح الفعلي.

قياس القيمة العادلة

القيمة العادلة هي المبلغ الذي يمكن به مبادلة أصل أو سداد التزام بين طرفين ملمين بالمعاملة وعلى أسس تجارية بتاريخ القياس. تقوم المجموعة بقياس القيمة العادلة للأداة المالية باستخدام الأسعار المدرجة في سوق نشط لهذه الأداة متى ما توافرت هذه الأسعار. يعتبر السوق نشطاً عندما تتوافر فيه الأسعار المدرجة بسهولة وبشكل منتظم وتمثل معاملات سوق حقيقية ومتكررة بانتظام على أسس تجارية. أفضل دليل على القيمة العادلة للأداة المالية عند الاحتساب المبدئي هو عادة سعر المعاملة - وهي القيمة العادلة للمقابل المدفوع أو المستلم.

كما تقوم المجموعة بتحديد القيمة العادلة باستخدام طرق تقييم عندما يكون السوق غير نشط، وتشمل طرق التقييم استخدام معاملات تجارية حديثة بين طرفين ملمين، إن وجدت، وتحليل التدفقات النقدية المخصومة، ومضاعفات السعر/ الأرباح، وطرق تقييم أخرى ذات مناهج اقتصادية مقبولة لتسعير الأدوات المالية. قد تكون بعض أو كل المدخلات المستخدمة في هذه النماذج غير قابلة للرصد في السوق، ولكن يتم تقديرها استناداً إلى الفرضيات. إن مدخلات تقنيات التقييم تمثل بشكل معقول توقعات السوق ومقاييس عوامل المخاطر والعوائد المتضمنة في الأداة المالية.

تشمل تقديرات القيمة العادلة على عدم اليقين ومسائل تعتمد على التقديرات بصورة جوهرية، وبالتالي لا يمكن تحديدها بدقة متناهية. لا يوجد يقين بشأن الأحداث المستقبلية (مثل الأرباح التشغيلية المستمرة، والقوة المالية). من المعقول بناء على المعرفة الحالية، أن النتائج خلال السنة المالية القادمة والتي تختلف عن الافتراضات، قد تتطلب تعديلاً جوهرياً على القيمة الدفترية للاستثمارات.

القيمة العادلة للالتزام المالي الذي يحمل ميزة الطلب (على سبيل المثال، إيداع مستحق عند الطلب) ليست أقل من المبلغ المستحق على الطلب، مخصومة من أول تاريخ يمكن طلب المبلغ الواجب دفعه.

تحتسب المجموعة التحويلات بين مستويات ترتيبية القيمة العادلة في نهاية فترة تاريخ المركز المالي التي حدث خلالها التغيير.

ح) عقود التمويلات

عقود التمويلات هي عبارة عن عقود تمويلات متوافقة مع أحكام الشريعة الإسلامية تكون مدفوعاتها ذات طبيعة ثابتة أو قابلة للتحديد. وتشتمل هذه الموجودات على تمويلات بعقود مرابحة، ومشاركة، وإستصناع، ووكالة. يتم احتساب عقود التمويلات من تاريخ نشأتها وتظهر بالتكلفة المطفأة بعد طرح مخصصات الإنخفاض في القيمة، إن وجدت.





٤. أهم السياسات المحاسبية (يتبع)

ط) موجودات مشتراة لغرض التأجير

تظهر الموجودات المشتركة لغرض التأجير (الإجارة المنتهية بالتمليك) والتي تتكون من موجودات الإيجار التمويلية، بالتكلفة بعد طرح الإستهلاك المتراكم وأي إنخفاض في القيمة. وفقاً لشروط التأجير، تنتقل ملكية الموجودات المؤجرة للمستأجر في نهاية مدة عقد التأجير، شريطة تسديد جميع أقساط الإيجار. يتم احتساب الإستهلاك وفقاً لطريقة القسط الثابت بمعدلات تقل من تكلفة الأصول المؤجرة بصورة منتظمة على مدى فترة التأجير. تقوم المجموعة في تاريخ كل بيان للمركز المالي بتقييم إمكانية وجود أي دليل موضوعي على حدوث إنخفاض في قيمة الموجودات المشتركة لغرض التأجير. يتم احتساب خسائر الإنخفاض في القيمة بالفرق بين القيمة الدفترية للموجودات (شاملة أقساط إيجارات مستحقة) والقيمة القابلة للإسترداد المقدرة. تُحتمل خسائر الإنخفاض في القيمة (إن وجدت) على بيان الدخل الموحد.

ي) إيداعات لدى ومن مؤسسات مالية وأخرى

تشتمل هذه الإيداعات على مبالغ مودعة لدى أو مستلمة من المؤسسات المالية والمؤسسات الأخرى وفق عقود موافقة للشرعية الإسلامية. تكون هذه الإيداعات عادة قصيرة الأجل بطبيعتها وتظهر بالتكلفة المطفأة.

ك) النقد وما في حكمه

لغرض إعداد بيان التدفقات النقدية الموحد، يشتمل النقد وما في حكمه على النقد، وأرصدة لدى البنوك، وإيداعات لدى مؤسسات مالية، تستحق خلال ثلاثة أشهر أو أقل من تاريخ شرائها وهي غير معرضة لتغير القيمة العادلة بصورة جوهرية، و تستخدم من قبل المجموعة لإدارة الالتزامات قصيرة الأجل. النقد وما في حكمه لا يشمل أرصدة البنوك المقيدة وغير المتوفرة للاستخدام في العمليات اليومية للمجموعة.

ل) أدوات مشتقة محتفظ بها لأغراض إدارة المخاطر ومحاسبة التحوط

الأدوات المشتقة المحتفظ بها لأغراض إدارة المخاطر تشمل جميع الموجودات والمطلوبات المشتقة غير المصنفة كموجودات ومطلوبات للمتاجرة. جميع الأدوات المشتقة مقاسة بالقيمة العادلة في بيان المركز المالي. تصنف المجموعة بعض الأدوات المشتقة المحتفظ بها لأغراض إدارة المخاطر كأدوات تحوط في علاقات تحوط مؤهلة.

السياسة المطبقة بشكل عام على علاقات التحوط

في بداية علاقة التحوط، تقوم المجموعة بتوثيق العلاقة بين أدوات التحوط والبنود المتحوطة عنها، إلى جانب أهداف إدارة المخاطر واستراتيجيتها لإجراء معاملات التحوط المختلفة، جنباً إلى جنب مع الطريقة التي ستستخدم لتقييم فعالية علاقة التحوط. عند بداية علاقة التحوط وعلى أساس مستمر، تقوم المجموعة بتقييم ما إذا كان من المتوقع أن تكون أدوات التحوط فعالة للغاية في مقاصد التغيرات في القيمة العادلة أو التدفقات النقدية للبنود المتحوطة عنها ذات الصلة خلال الفترة التي تم تعيين التحوط لها، وما إذا كانت النتائج الفعلية لكل تحوط ضمن نطاق محدد. بالنسبة لتحوط التدفقات النقدية للمعاملة المتوقعة، تقوم المجموعة بتقييم ما إذا كان من المحتمل جداً حدوث المعاملة المتوقعة، وتمثل تعريضاً للتغيرات في التدفقات النقدية التي يمكن أن تؤثر في النهاية على الربح أو الخسارة.

تحدد المجموعة عادة جزءاً من التدفقات النقدية للأداة المالية للتدفقات النقدية أو تغيرات القيمة العادلة التي تعزى إلى مخاطر معدل الربح المعياري، إذا كان ذلك الجزء قابلاً للتحديد بشكل منفصل، وقابلاً للقياس بشكل موثوق.





٤. أهم السياسات المحاسبية (يتبع)

ل) أدوات مشتقة محتفظ بها لأغراض إدارة المخاطر ومحاسبة التحوط (يتبع)

١. تحوطات القيمة العادلة

في حال تعيين الأداة المشتقة كأداة تحوط للتحوط من التغيير في القيمة العادلة لأصل أو التزام محتسب، أو التزام ثابت والذي يمكن أن يؤثر على الربح أو الخسارة، يتم فوراً احتساب التغيرات في القيمة العادلة للأداة المشتقة في الربح أو الخسارة. التغيير في القيمة العادلة للبند المتحوط عنه المنسوب للخطر المتحوط عنه، يتم احتسابه في الربح أو الخسارة. إذا كان بالإمكان قياس البند المتحوط بالتكلفة، أو التكلفة المضافة، فإنه يتم تعديل قيمته الدفترية تبعاً لذلك.

إذا انتهت صلاحية أداة التحوط، أو يتم بيعها، أو إنهاؤها، أو ممارستها، وتوقفت علاقة التحوط عن تلبية المعايير المؤهلة لمحاسبة التحوط بالقيمة العادلة، فإنه يتم التوقف عن محاسبة التحوط بأثر مستقبلي.

أي تعديل لغاية نقطة توقف البند المتحوط عنه، والذي يتم استخدام طريقة الربح الفعلي له، يتم إطفائه للربح أو الخسارة كتعديل لمعدل الربح الفعلي المعاد حسابه للبند على مدى عمره المتبقي. عند إيقاف التحوط، أي تعديل تحوط تم عمله سابقاً على أداة مالية متحوط، والتي يتم استخدام طريقة معدل الربح الفعلي لها، يتم إطفائه إلى الربح أو الخسارة عن طريق تعديل معدل الربح الفعلي للبند المتحوط عنه، من التاريخ الذي يبدأ فيه الإطفاء. في حال تم إلغاء احتساب البند المتحوط عنه، فإنه يتم احتساب التعديل فوراً في الربح أو الخسارة عند إلغاء احتساب البند.

تحوطات التدفقات النقدية

عندما يتم تحديد المشتقات كأداة تحوط للتحوط من التغيير في التدفقات النقدية المنسوبة إلى مخاطر معينة مرتبطة بأصل أو التزام محتسب، أو معاملة متوقعة محتملة للغاية يمكن أن تؤثر على الربح أو الخسارة، يتم احتساب الجزء الفعلي من التغيرات في القيمة العادلة للأدوات المشتقة في حقوق الملكية، ويتم عرضها في احتياطي التحوط ضمن حقوق الملكية. أي جزء غير فعّال من التغيرات في القيمة العادلة للأدوات المشتقة يتم إدراجه فوراً في الأرباح أو الخسائر. يتم إعادة تصنيف المبلغ المحتسب في احتياطي التحوط من حقوق الملكية إلى الربح أو الخسارة كتعديل لإعادة التصنيف في نفس الفترة التي تؤثر فيها التدفقات النقدية المتحولة عنها على الربح أو الخسارة، وفي نفس البند في بيان الربح أو الخسارة وحقوق الملكية.

في حال انتهاء صلاحية أداة التحوط المشتقة أو تم بيعها أو إنهاؤها أو ممارستها، وتوقفت علاقة التحوط عن تلبية المعايير المؤهلة لمحاسبة التحوط للتدفقات النقدية، فإنه يتم التوقف عن محاسبة التحوط بأثر مستقبلي. إذا لم يعد من المتوقع حدوث التدفقات النقدية المتحولة، تقوم المجموعة فوراً بإعادة تصنيف المبلغ الموجود في احتياطي التحوط من حقوق الملكية إلى الربح أو الخسارة. بالنسبة لعلاقات التحوط الملغية، إذا كان لا يزال من المتوقع حدوث التدفقات النقدية المتحولة عنها، فلن يتم إعادة تصنيف المبلغ المتراكم في احتياطي التحوط عنه، إلى أن تؤثر التدفقات النقدية المتحولة عنها على الربح أو الخسارة؛ إذا كان من المتوقع أن تؤثر التدفقات النقدية المتحولة على الربح أو الخسارة على مدى أكثر من فترة من فترات إعداد التقارير، فإن المجموعة تعيد تصنيف المبلغ الموجود في احتياطي التحوط من حقوق الملكية إلى الربح أو الخسارة على أساس القسط الثابت.

الأدوات المشتقة الأخرى لغير المتاجرة

يتم احتساب الأدوات المشتقة الأخرى لغير المتاجرة في الميزانية العمومية بالقيمة العادلة. إذا لم يتم الاحتفاظ بالأداة المشتقة للمتاجرة، ولم تكن مصنفة في علاقة تحوط مؤهلة، فإنه يتم احتساب جميع التغيرات في قيمتها العادلة فوراً في الربح أو الخسارة كمكون لصافي الدخل من الأدوات المالية الأخرى بالقيمة العادلة من خلال الربح أو الخسارة.

م) العقارات الاستثمارية

العقارات الاستثمارية هي عبارة عن قطع أراضي ومباني. العقارات الاستثمارية هي عقارات محتفظ بها بغرض التأجير، أو ارتفاع قيمتها، أو كلاهما، ولكن ليس لغرض البيع في سياق الأعمال الاعتيادية، أو لاستخدام المجموعة لتقديم خدماتها أو لأغراض إدارية. ويتم قياسها مبدئياً بالتكلفة، بالإضافة إلى تكاليف المعاملة. لاحقاً للاحتساب المبدئي، تظهر العقارات الاستثمارية بالتكلفة مطروحاً منها الاستهلاك المتراكم، ومخصصات انخفاض القيمة المتراكمة، إن وجدت. لا يحسب الاستهلاك على الأرض، ويحتسب الاستهلاك على المبنى على مدى فترة تتراوح من ٣٠ إلى ٤٥ سنة.





٤. أهم السياسات المحاسبية (يتبع)

(م) العقارات الاستثمارية (يتبع)

يتم نقل العقارات إلى العقارات الاستثمارية عندما يكون هناك تغير في الاستخدام، يدل عليه:

- نهاية إشغاله من قبل المالك، لتحويله من عقار يشغله المالك إلى عقارات استثمارية أو
- بداية الإجارة التشغيلية لطرف آخر، لتحويله من عقارات للتطوير إلى عقارات استثمارية.

بالإضافة لذلك، يتم تحويل العقارات الاستثمارية إلى عقارات للتطوير عندما يكون هناك تغير في الاستخدام، يدل عليه:

- بداية الاستخدام الذاتي، لتحويله من العقارات الاستثمارية إلى عقار يشغله المالك أو
- بداية التطوير بهدف البيع، لتحويله من عقارات استثمارية إلى عقارات للتطوير.

يتم إلغاء احتساب العقارات الاستثمارية عند بيعها، أو عند سحبها من الاستعمال بشكل دائم ولا يتوقع أن يكون هناك أي منافع اقتصادية مستقبلية من بيعها. أي ربح أو خسارة ناتج من إلغاء احتساب العقارات الاستثمارية (محتسبة كالفارق بين صافي عائد البيع والقيمة الدفترية للأصل) يتم تضمينه في بيان الدخل الموحد في الفترة التي يتم فيها إلغاء الاحتساب.

(ن) عقارات قيد التطوير

عقارات قيد التطوير تمثل عقارات محتفظ بها لغرض البيع أو التطوير والبيع في سياق العمل الطبيعي. يتم احتساب عقارات للتطوير بالتكلفة أو صافي القيمة القابلة للتحقق، أيهما أقل.

(س) الممتلكات والآلات والمعدات

تظهر الممتلكات والآلات والمعدات بالتكلفة مطروحاً منها الاستهلاك المتراكم وخسائر انخفاض القيمة المتراكمة، إن وجدت. التكلفة تشمل جميع التكاليف المتعلقة باستبدال أي جزء من الممتلكات والآلات والمعدات، وتكاليف الاقتراض لتقديرات الإنشاءات طويلة الأمد، إذا تم استيفاء معايير الاحتساب. يتم احتساب جميع تكاليف الإصلاح والصيانة الأخرى في بيان الدخل الموحد عند تكديدها.

يتم احتساب الإهلاك لشطب تكلفة الممتلكات والمعدات على أساس القسط الثابت بموجب معدلات سنوية والهدف منها إستهلاك تكلفة الموجودات، ناقصاً القيمة المقدرة لبيعها في نهاية عمرها الإنتاجي، ويتم احتسابه عادة في بيان الدخل الموحد.

العمر الإنتاجي المقدّر للممتلكات والآلات والمعدات للأعمال الصناعية هي كما يلي :

مباني وبنى تحتية مؤجرة	٣٠-٥٠ سنة
الحاسبات الإلكترونية	٣-٥ سنوات
الأثاث والتراكيبات	٥-٨ سنوات
السيارات	٤-٥ سنوات

يتم مراجعة القيمة الدفترية للممتلكات والمعدات لانخفاض القيمة عندما يكون هناك أحداث أو تغيرات في الظروف تشير إلى عدم القدرة على استرداد القيمة الدفترية. إن وجدت مثل هذه المؤشرات، وإذا كانت القيمة الدفترية تفوق القيمة القابلة للاسترداد المقدرة، فإنه يتم تخفيض القيمة الدفترية إلى القيمة القابلة للاسترداد، كونها القيمة الأعلى بين القيمة العادلة مطروحاً منها تكاليف البيع أو القيمة المستخدمة.

يتم إلغاء احتساب أي جزء من الممتلكات والمعدات عند بيعها، أو حينما لا يتوقع أن يكون هناك أي منافع اقتصادية مستقبلية من استخدامها أو بيعها. يتم احتساب أي ربح أو خسارة من الغاء الاحتساب في بيان الدخل الموحد في سنة إلغاء الاحتساب.

يتم مراجعة القيمة المتبقية والعمر الإنتاجي وطرق احتساب الإهلاك الموجودات سنوياً، وتعديلها كلما كان ذلك مناسباً.





٤. أهم السياسات المحاسبية (يتبع)

ع) موجودات غير ملموسة

الشهرة

يتم قياس الشهرة التي تنشأ من استحواذ شركات تابعة بالتكلفة مطروحاً منها خسائر انخفاض القيمة المتراكمة.

موجودات غير ملموسة أخرى

يتم مبدئياً احتساب الموجودات غير الملموسة المستحوذ عليها بصورة فردية بالتكلفة. تكلفة الموجودات غير الملموسة المستحوذ عليها من خلال عملية اندماج الأعمال هي قيمتها العادلة بتاريخ الاستحواذ. يتم لاحقاً، احتساب الموجودات غير الملموسة بالتكلفة مطروحاً منها الإطفاء المتراكم وخسائر انخفاض القيمة المتراكمة. بالنسبة للموجودات غير الملموسة التي تم تكوينها داخلياً، عدا تكاليف التطوير المرسلة، فإنه لا يتم رسالتها، ويتم احتساب المصروفات في بيان الدخل الموحد في الفترة التي يتم تكبدها فيها. يتم تحديد ما إذا كانت الأعمار الافتراضية للموجودات غير الملموسة محددة أو غير محددة المدة.

يتم إطفاء الموجودات غير الملموسة ذات الأعمار المحددة على فترة ١٠ سنوات، ويتم تقييمها لانخفاض القيمة متى ما كان هناك مؤشر على انخفاض القيمة. يتم مراجعة فترة الإطفاء وطريقة الإطفاء للموجودات غير الملموسة ذات الأعمار المحددة بتاريخ نهاية كل سنة مالية. تحتسب التغييرات في الأعمار الافتراضية المتوقعة أو نمط الاستهلاك المتوقع للمنافع الاقتصادية المستقبلية المتمثلة في الأصل عن طريق تغيير فترة أو طريقة الإطفاء، كلما كان ذلك مناسباً، ويتم التعامل معها كتغييرات في التقديرات المحاسبية. يتم احتساب مصروف الإطفاء على الأصول غير الملموسة ذات الأعمار المحددة في بيان الدخل الموحد ضمن فئة المصروفات المتطابقة مع وظيفة الأصل غير الملموس.

لا يتم إطفاء الموجودات غير الملموسة ذات الأعمار غير المحددة، ولكن يتم فحصها سنوياً لانخفاض القيمة، إما بصورة فردية أو على مستوى الوحدة المولدة للنقد. يتم مراجعة تقييم الأعمار غير المحددة سنوياً لتحديد ما إذا كان لا يزال من الممكن دعم الأعمار غير المحددة. وإذا لم يكن ذلك ممكناً، فإنه يتم تغيير الأعمار من غير محددة إلى محددة على أساس مستقبلي. تتكون الموجودات غير الملموسة ذات الأعمار غير المحددة من رخصة إنشاء وتشغيل مصنع للأسمت في مملكة البحرين.

يتم قياس الأرباح والخسائر الناتجة من إلغاء احتساب أي من الأصول غير الملموسة كالفارق بين صافي عوائد البيع والقيمة الدفترية للأصل، ويتم احتسابها في بيان الدخل الموحد عند إلغاء احتساب الأصل.

ف) انخفاض قيمة التعرضات الخاضعة لمخاطر الائتمان

تحتسب المجموعة مخصصات الخسارة للخسائر الائتمانية المتوقعة على:

- أرصدة لدى البنوك
- إيداعات لدى المؤسسات المالية
- عقود التحويلات
- أقساط إيجارات مستحقة
- استثمار في الصكوك (أدوات دين بالتكلفة المطفأة)
- ذمم مدينة أخرى
- التزامات تمويلية غير مسحوبة وعقود الضمانات المالية الصادرة.

تقيس المجموعة مخصصات الخسارة بمبلغ يساوي الخسائر الائتمانية المتوقعة لمدى الحياة، ما عدا التالي، والتي يتم قياسها بالخسائر الائتمانية المتوقعة لفترة اثني عشر شهراً:

- أدوات الدين التي تم تحديد أن لها مخاطر ائتمانية محدودة كما في تاريخ التقرير؛
- أدوات الدين الأخرى وأرصدة البنوك التي لم تتعرض لمخاطرها الائتمانية (أي مخاطر العجز عن السداد التي تحدث خلال العمر المتوقع للأداة المالية) للارتفاع بصورة جوهرية منذ الاحتساب المبدئي.





٤. أهم السياسات المحاسبية (يتبع)

ف) انخفاض قيمة التعرضات الخاضعة لمخاطر الائتمان (يتبع)

عند تحديد ما إذا كانت المخاطر الائتمانية للتعرض الخاضع لمخاطر الائتمان قد زادت كثيراً منذ الاحتساب المبدئي عند تقدير الخسائر الائتمانية المتوقعة، تأخذ المجموعة بالاعتبار معلومات معقولة، وداعمة، وذات علاقة ومتوفرة بدون أي تكاليف أو جهد لا داعي لها. ويشمل ذلك كلاً من المعلومات والتحليلات الكمية والنوعية، بناء على التجربة السابقة للمجموعة، والتقييم الائتماني المطلع، بما في ذلك المعلومات التطلعية.

تفترض المجموعة أن المخاطر الائتمانية على تعرضات خاضعة لمخاطر الائتمان قد ارتفعت كثيراً، إذا تجاوزت مدة استحقاقه أكثر من ٣٠ يوماً. تعتبر المجموعة أن الأصل المالي في حالة تعثر إذا:

- من غير المحتمل أن يقوم المقترض بسداد التزاماته الائتمانية للمجموعة بالكامل، بدون لجوء المجموعة لخطوات مثل تسهيل الأداة المالية (إن تم الاحتفاظ بأي منها)
- الموجودات المالية مستحقة لأكثر من ٩٠ يوماً.

تعتبر المجموعة أن أداة الدين ذات مخاطر ائتمانية منخفضة عندما يكون التصنيف الائتماني مساوياً للتعريف المفهوم عالمياً "الدرجة الاستثمارية". تعتبر المجموعة أن هذه الدرجة تساوي BBB- أو أعلى حسب تصنيف وكالة ستاندرد أند بوروز.

تطبق المجموعة منهجية المراحل الثلاث لقياس الخسائر الائتمانية المتوقعة على التعرضات الخاضعة لمخاطر الائتمان. ترحل الأصول من خلال المراحل الثلاث التالية، بناء على التغيرات في الجودة الائتمانية منذ الاحتساب المبدئي.

المرحلة الأولى: الخسائر الائتمانية المتوقعة لإثني عشر شهراً:

المرحلة الأولى تشمل التعرضات الخاضعة لمخاطر الائتمان عند الاحتساب المبدئي، والتي لم يكن لها أي زيادة جوهرية في مخاطر الائتمان منذ الاحتساب المبدئي، أو ذات المخاطر الائتمانية المنخفضة. الخسائر الائتمانية المتوقعة لإثني عشر شهراً هي الخسائر الائتمانية المتوقعة من أحداث التعثر المحتملة خلال ١٢ شهراً بعد تاريخ بيان المركز المالي، وهي ليست أحداث العجز النقدي خلال فترة الإثني عشر شهراً، لكن مجموع الخسائر الائتمانية على الأصل الموزون باحتمالية حصول حدث الخسارة خلال الإثني عشر شهراً القادمة.

المرحلة الثانية: الخسائر الائتمانية المتوقعة لمدى الحياة – ليست منخفضة القيمة

المرحلة الثانية تشمل التعرضات الخاضعة لمخاطر الائتمان التي يوجد لها ارتفاع جوهري في مخاطر الائتمان منذ الاحتساب المبدئي، ولكن لا يوجد دليل موضوعي على انخفاض قيمتها. بالنسبة لهذه الموجودات، يتم احتساب الخسائر الائتمانية المتوقعة لمدى الحياة. الخسائر الائتمانية المتوقعة لمدى الحياة هي الخسائر الائتمانية المتوقعة الناتجة من أحداث التعثر المحتملة على مدى الحياة المتوقعة للأداة المالية. الخسائر الائتمانية هي المتوسط الموزون للخسائر الائتمانية مع احتمالية حدوث التعثر في السداد لمدى الحياة.

المرحلة الثالثة: الخسائر الائتمانية المتوقعة لمدى الحياة – منخفضة القيمة

المرحلة الثالثة تشمل التعرضات الخاضعة لمخاطر الائتمان التي يوجد لها أدلة موضوعية على انخفاض القيمة كما في تاريخ بيان المركز المالي، وفقاً للمؤشرات المحددة في كتيب الإرشادات الصادر عن مصرف البحرين المركزي. بالنسبة لهذه الموجودات، يتم احتساب الخسائر الائتمانية المتوقعة لمدى الحياة.

قياس الخسائر الائتمانية المتوقعة

- الخسائر الائتمانية المتوقعة هي تقديرات مرجحة للخسائر الائتمانية. يتم قياس الخسائر الائتمانية كما يلي:
 - التعرضات الخاضعة لمخاطر الائتمان غير منخفضة القيمة كما في تاريخ بيان المركز المالي: بالقيمة الحالية لجميع العجوزات النقدية (أي الفرق بين التدفقات النقدية المستحقة للشركة وفقاً للعقد، والتدفقات النقدية التي تتوقع المجموعة استلامها).





٤. أهم السياسات المحاسبية (يتبع)

ف) انخفاض قيمة التعرضات الخاضعة لمخاطر الائتمان (يتبع)

- التعرضات الخاضعة لمخاطر الائتمان منخفضة القيمة كما في تاريخ بيان المركز المالي: بالفرق بين إجمالي القيمة الدفترية والقيمة الحالية للتدفقات النقدية المستقبلية المقدرة.
- الالتزامات التمويلية غير المسحوبة: بالقيمة الحالية للفرق بين التدفقات النقدية التعاقدية المستحقة للمجموعة لو تم سحب الالتزامات، والتدفقات النقدية التي تتوقع المجموعة استلامها.
- عقود الضمانات المالية: الدفعات المتوقعة لتعويض حامل العقد، مطروحاً منها أي مبالغ تتوقع المجموعة استردادها.
- يتم خصم الخسائر الائتمانية المتوقعة بمعدل الفائدة الفعلي للتعرض الخاضع لمخاطر الائتمان.

التعرضات المنخفضة ائتمانياً

في تاريخ بيان المركز المالي، تقوم المجموعة بتحديد ما إذا كانت التعرضات الخاضعة لمخاطر الائتمان منخفضة ائتمانياً. يعتبر التعرض الخاضع لمخاطر الائتمان "منخفض ائتمانياً" عند وقوع حدث أو أكثر له تأثير سلبي على التدفقات النقدية المستقبلية المقدرة للتعرض.

الأدلة على أن التعرض ضعيف ائتمانياً تشمل المعلومات القابلة للرصد التالية:

- ◀ صعوبات مالية جوهرية للمقترض أو المصدر؛
- ◀ خرق للعقد، مثل العجز أو التأخر في السداد، أو استحقال الأصل المالي لفترة تفوق ٩٠ يوماً؛
- ◀ إعادة هيكلة تسهيلات التمويل أو السلفة من قبل البنك بشروط لا تعتبرها البنك في ظروف أخرى؛
- ◀ من المحتمل أن المقترض أو المصدر سيعلن إفلاسه أو أي إعادة هيكلة مالية أخرى؛
- ◀ ركود أو اختفاء سوق نشط للأداة المالية بسبب الصعوبات المالية.

عرض مخصص الخسائر الائتمانية المتوقعة في بيان المركز المالي

يتم طرح مخصصات الخسارة للتعرضات الخاضعة لمخاطر الائتمان من إجمالي القيمة الدفترية للموجودات.

ص) انخفاض قيمة الاستثمارات في أسهم حقوق الملكية التي تظهر بالقيمة العادلة من خلال حقوق الملكية

في حالة الاستثمارات في الأسهم المصنفة بالقيمة العادلة من خلال حقوق الملكية والتي تظهر بالقيمة العادلة، يعتبر وجود أي انخفاض جوهري أو أي انخفاض لفترة طويلة في القيمة العادلة للأوراق المالية وبسعر أقل من سعر التكلفة دليلاً على حدوث انخفاض في قيمتها. تعتبر المجموعة أن الانخفاض يكون جوهرياً عندما تنخفض بنسبة تفوق ٣٠٪ من تكلفته، ولمدة تتجاوز تسعة أشهر إنخفاضاً لفترة طويلة. وفي حالة وجود مثل هذه الدلائل، يتم تحويل الخسائر المترتبة - والتي تظهر بحساب الفرق بين تكلفة الإستحواذ وبين القيمة العادلة الحالية، بعد طرح أي خسائر إنخفاض في قيمة ذلك الاستثمار تم إحتسابها سابقاً في بيان الدخل - من بيان حقوق الملكية إلى بيان الدخل. يتم لاحقاً عكس خسائر الإنخفاض في قيمة أدوات الإستثمار في حقوق الملكية، والتي تم إحتسابها في بيان الدخل، من خلال حقوق الملكية.

ق) انخفاض قيمة الموجودات غير المالية

تقوم المجموعة بمراجعة القيمة الدفترية لموجوداتها غير المالية (عدا تلك الخاضعة لمخاطر الائتمان المبينة أعلاه) في تاريخ رفع التقارير لتقييم وجود أي دليل قد يثبت حدوث إنخفاض في قيمتها. عند وجود مثل هذه الدلائل، يتم تقدير القيمة المتوقع إستردادها لهذه الموجودات. تقدر القيمة القابلة للإسترداد لأي موجودات إما بقيمتها المستغلة أو بقيمتها العادلة بعد طرح تكاليف البيع، أيهما أكبر. تحتسب خسائر الإنخفاض في القيمة إذا تجاوزت القيمة الدفترية لأي موجودات قيمتها التقديرية المتوقع إستردادها. يتم إحتساب خسائر الإنخفاض في بيان الدخل. يتم عكس خسائر الإنخفاض في القيمة فقط عند وجود مؤشرات تبين إنقضاء هذه الخسائر وعند تغيير التقديرات المستخدمة لتحديد القيمة المتوقع إستردادها.





٤. أهم السياسات المحاسبية (يتبع)

(ق) انخفاض قيمة الموجودات غير المالية (يتبع)

عند تقدير القيمة المستغلة، يتم تخفيض التدفقات النقدية المتوقعة إلى قيمتها الحالية باستخدام معدل خصم يعكس تقييم السوق الحالي للقيمة الزمنية للنقد والمخاطر المحددة لموجودات أو وحدات تنتج تدفقات نقدية. تحتسب خسائر الإنخفاض في القيمة إذا تجاوزت القيمة الدفترية لأي موجودات أو وحدات تنتج تدفقات نقدية قيمتها التقديرية المتوقعة إستردادها. يتم احتساب خسائر الإنخفاض في القيمة في بيان الدخل. يتم عكس خسائر الإنخفاض في القيمة فقط عند وجود مؤشرات تبين إنتفاء هذه الخسائر وعند تغيير التقديرات المستخدمة لتحديد القيمة المتوقعة إستردادها. لا يتم إطفاء الشهرة المحسوبة على حده وإنما يتم إختبارها سنوياً لإنخفاض القيمة ويتم احتسابها بالتكلفة بعد طرح الخسائر المتراكمة للإنخفاض في القيمة. لا يتم عكس خسائر الإنخفاض في قيمة الشهرة المحسوبة على حده.

(ر) أموال المستثمرين

تمثل هذه الأموال المستلمة من العملاء للاستثمار في شركات الأغراض الخاصة، أو مشاريع الشركات التي أنشئت كجزء من أنشطتها لإدارة الاستثمارات، بانتظار تحويلها لهذه المنشآت. عادة ما يتم صرف هذه الأموال على طلبات رأس المال من هذه المنشآت استناداً إلى أنشطتها ومتطلباتها، وتستحق الدفع عن الطلب. هذه الأموال التي تحتفظ بها المجموعة، وتظهر بالتكلفة المضافة.

(س) حسابات جارية للعملاء

يتم احتساب الأرصدة في الحسابات الجارية (غير الإستثمارية) عند إستلامها من قبل المجموعة. يتم قياس المعاملات بالقيمة النقدية المتوقعة تحقيقها وإستلامها من قبل المجموعة بتاريخ التعاقد. يتم قياس هذه الحسابات بقيمتها الدفترية في نهاية الفترة المحاسبية.

(ت) تمويلات لأجل

تمثل التمويلات لأجل تسهيلات من مؤسسات مالية، و تمويلات عن طريق إصدار صكوك. يتم مبدئياً قياس التمويلات بالقيمة العادلة مضافاً إليها تكلفة المعاملة وتقاس لاحقاً بالتكلفة المضافة باستخدام طريقة معدل الربح الفعلي. تحتسب تكاليف التمويل، وأرباح الأسهم، والخسائر ذات العلاقة بالتمويلات في بيان الدخل الموحد كمصروفات التمويل. تقوم المجموعة بإلغاء احتساب المطلوبات المالية عند الوفاء بالالتزامات التعاقدية أو إلغائها أو إنتهائها.

(ث) ضمانات مالية

الضمانات المالية هي العقود التي تتطلب من المجموعة القيام بدفعات محددة لتعويض حامل الضمان عن الخسارة التي يتكبدها بسبب فشل مدين معين عن تسديد دفعات عند حلول أجلها وفقاً لشروط أداة الدين. يحتسب عقد الضمان المالي ابتداءً من تاريخ إصداره. تحتسب المطلوبات الناشئة من عقد الضمانة المالية بالقيمة الحالية للدفعات المقدرة لسداد الالتزام، عندما يصبح وفقاً للضمان محتمل. أصدرت المجموعة ضمانات مالية لدعم مشاريع التطوير الخاصة بها (إيضاح ٣٤).

(خ) أرباح الأسهم

يتم احتساب أرباح الأسهم المقترح توزيعها على المساهمين كمطلوبات في الفترة التي يتم الإعلان عنها.





٤. أهم السياسات المحاسبية (يتبع)

ذ) رأس المال والاحتياطيات

تصنف المجموعة أدوات رأس المال كمطلوبات مالية أو أدوات حقوق ملكية وفقاً لمضمون الشروط التعاقدية للأدوات. تتكون أدوات حقوق الملكية للمجموعة من أسهم عادية، وعنصر الملكية للمدفوعات على أساس الأسهم، وأدوات قابلة للتحويل. التكاليف الإضافية التي يمكن نسبها مباشرة لإصدار أدوات حقوق الملكية تطرح من القياس المبني لأدوات حقوق الملكية.

أسهم الخزينة

يحتسب المبلغ المدفوع لشراء أسهم الخزينة في حقوق الملكية، بما في ذلك جميع المصروفات المباشرة المتكبدة التي يمكن نسبها إلى عملية الشراء. يظهر المبلغ المستلم من بيع أسهم الخزينة في البيانات المالية كتغير في حقوق الملكية. لا يحتسب ربح أو خسارة في بيان الدخل الموحد للمجموعة عن بيع أسهم الخزينة.

الاحتياطي القانوني

بموجب متطلبات الشركات التجارية البحرينية، يتم تحويل ١٠٪ من صافي الربح السنوي إلى احتياطي قانوني والذي لا يتم توزيعه إلا في حالة تصفية البنك. يجوز إيقاف هذا الاستقطاع عندما يبلغ الاحتياطي ٥٠٪ من رأس المال المدفوع. يتم تحويل هذا المخصصات للاحتياطي القانوني عند موافقة المساهمون عليها.

ض) حقوق ملكية حاملي حسابات الاستثمار

تمثل حقوق أصحاب حسابات الاستثمار أموالاً تحتفظ بها المجموعة في حسابات استثمار غير مقيدة، ولها حرية التصرف في استثمارها. يخول أصحاب حسابات الاستثمار المجموعة باستثمار أموالهم بالطريقة التي تراها مناسبة من غير وضع قيود من حيث المكان والطريقة والغرض من استثمار هذه الأموال.

تحتسب المجموعة رسوم إدارة (رسوم مضارب) على أصحاب حقوق الاستثمار. من إجمالي الإيراد من حسابات الاستثمار، يتم تخصيص الإيراد العائد إلى أصحاب حسابات الاستثمار بعد توفير المخصصات، والاحتياطيات (احتياطي معادلة الأرباح واحتياطي مخاطر الاستثمار)، وبعد طرح حصة المجموعة كمضارب. يتم تخصيص الإيراد من قبل إدارة المجموعة ضمن حدود مشاركة الأرباح المسموح بها بموجب شروط حسابات الاستثمار. يتم توزيع الأرباح المكتسبة من سلة الموجودات الممولة من قبل حقوق أصحاب حسابات الاستثمار فقط بين حقوق ملكية المساهمين وأصحاب حسابات الاستثمارات. تتحمل المجموعة المصروفات الإدارية المتكبدة المتعلقة بإدارة هذه الأموال ولا يتم تحميلها على أصحاب حسابات الاستثمار.

تقوم المجموعة بعمل مخصص معين ومخصص جماعي لحقوق ملكية المساهمين. المبالغ المستردة من هذه الموجودات منخفضة القيمة لا تخضع للتخصيص بين أصحاب حسابات الاستثمار وحقوق ملكية المساهمين.

تظهر حسابات الاستثمار بقيمتها الدفترية وتشمل المبالغ المحتفظ بها في احتياطيات معادلة الأرباح ومخاطر الاستثمارات، إن وجدت. احتياطي معادلة الأرباح هو المبلغ الذي تخصصه المجموعة من إيرادات المضاربة، قبل احتساب رسوم المضارب، وذلك بهدف المحافظة على مستوى معين من العوائد لأصحاب الودائع من الاستثمارات. احتياطي مخاطر الاستثمار هو المبلغ الذي تخصصه المجموعة من إيرادات أصحاب حسابات الاستثمار، بعد احتساب رسوم المضارب، وذلك لغرض تعويض أي خسائر مستقبلية قد يتعرض لها أصحاب حسابات الاستثمار. ينتج عن إنشاء أي من هذه الاحتياطيات زيادة في المطلوبات المتعلقة بحسابات الاستثمار غير المقيدة.

حسابات الاستثمار المقيدة

تمثل حسابات الاستثمار المقيدة موجودات مكتتاة بواسطة أموال أصحاب هذه الحسابات المقيدة وما شابهها حيث تقوم المجموعة بصفتها مدير استثمار بإدارتها إما على أساس عقود مضاربة أو وكالة. يتم استثمار أموال حسابات الاستثمار المقيدة في مشاريع محددة بناءً على توجيهات أصحاب هذه الحسابات. لا يتم إدراج الموجودات المحتفظ بها تحت هذا التصنيف ضمن موجودات المجموعة في البيانات المالية الموحدة.





٤. أهم السياسات المحاسبية (يتبع)

ظ) احتساب الإيراد

يتم احتساب الإيراد بالقيمة العادلة للمقابل المستلم أو المستحق. يحتسب الإيراد إلى حد أنه من المرجح أن المنافع الاقتصادية المستقبلية المتعلقة بالإيرادات ستتدفق للمجموعة، وأنه بالإمكان قياس الإيراد بصورة موثوقة، وتم استيفاء معايير محددة لكل من أنشطة المجموعة كما هو مشروح أدناه:

القطاع المصرفي

يشمل إيرادات الخدمات الاستثمارية المصرفية الدخل المتعلق بالصفقات، والدخل القائم على الرسوم. تكتسب المجموعة الدخل المتعلق بالصفقات من هيكلة وبيع الأصول في وقت طرح المنتجات. يتم احتساب الدخل القائم على الرسوم، والذي يكون في صيغة رسوم إدارة، ورسوم أداء، ورسوم استحواد، ورسوم تخارج، عند تقديم الخدمة المرتبطة واكتساب الدخل.

يتم تضمين الدخل المتعلق بالصفقات في الأرباح المحققة من طرح الصفقات للمستثمرين، ويتم احتساب جزء الأرباح المتعلقة بكل التزامات أداء على مدى فترة الاستثمار. قامت المجموعة بمراجعة وتحليل شروط العقود التي أبرمتها مع مستثمريها الناشئة عن طرح استثماراتها، وحددت التزامات الأداء الناشئة عن عقودها مع المستثمرين، ومشاركتها المستمرة المتوقعة مع هذه المنتجات. بناء على هذه المراجعة، حددت المجموعة النوعين التاليين من التزامات الأداء التي يتوقع أن تقي بها المجموعة:

- (أ) خلال السنة من الشراء إلى طرح الاستثمار لدى المستثمرين، بما في ذلك تحديد الصفقة، والتقييم، والتمويل، والاكتتاب، والحفاظ على البنية التحتية للطرح، وإعداد المواد التسويقية لكل صفقة وما إلى ذلك؛ و
- (ب) الخدمات المقدمة، إما على أساس مستمر أو مخصص، خلال فترة الاستثمار. كجزء من تقييم احتساب الإيرادات، تقوم المجموعة بتخصيص الأرباح من طرح الصفقات لكل من التزامات الأداء المتميزة المذكورة أعلاه. تقوم المجموعة بإكمال جميع التزامات الأداء الموضحة في البند (أ) أعلاه قبل طرح الاستثمار مع مستثمريها. وفقاً لذلك، يتم احتساب الرسوم المتعلقة بالتزام الأداء هذا مقدماً عند طرح الاستثمار لدى المستثمرين. يتم تضمين هذا الجزء من رسوم الطرح ضمن بند "الدخل المتعلق بالصفقات". يتم تأجيل جزء من أرباح الطرح المستلمة مقدماً للالتزام الأداء المبين في البند (ب) أعلاه واحتسابها بمرور الوقت، كجزء من الدخل القائم على الرسوم، خلال الفترة المتوقعة لإدارة الاستثمارات.

يتم احتساب رسوم إدارة الأصول وفقاً للشروط التعاقدية عند تقديم الخدمات خلال فترة العقد. يتم احتساب رسوم الاستحواد ورسوم التخارج عند اكتسابها عند الانتهاء من المعاملات الأساسية. ولا يتم احتساب رسوم الأداء إلا عندما يكون من المحتمل جداً ألا يكون هناك عكس جوهري لأي إيرادات متراكمة في المستقبل. هناك حاجة إلى تقديرات لتقييم احتمال انعكاس المخاطر التي حققت الأرباح قبل تحقيقها، بسبب مخاطر انخفاض الأداء العام المستقبلي للاستثمارات الأساسية.

يتم احتساب إيرادات إيداعات لدى/ من مؤسسات مالية على أساس الفترة الزمنية التي يغطيها العقد باستخدام معدل الربح الفعلي.

يتم احتساب إيرادات أرباح الأسهم من أوراق مالية استثمارية عند التأكد من وجود حق الاستلام، وهو عادة تاريخ الفصل لاستلام الأرباح بالنسبة للأسهم.

يتم احتساب إيرادات / مصروفات التمويل باستخدام طريقة التكلفة المطفأة باستخدام معدل الربح الفعلي للأصل / الالتزام المالي.

تعتبر الرسوم وإيرادات العمولات جزءاً رئيسياً من معدل الربح الفعلي للأدوات المالية التي تظهر بالتكلفة المطفأة ويتم إضافتها عند قياس معدل الربح الفعلي لهذه الموجودات المالية. يتم احتساب الرسوم والعمولات الأخرى، بما في ذلك رسوم خدمة الحسابات، وعمولة البيع، ورسوم الإدارة، ورسوم عرض وترتيب الأسهم، ورسوم ترتيب التكتلات، متى تم تقديم الخدمات ذات العلاقة.





٤. أهم السياسات المحاسبية (يتبع)

ظ) احتساب الإيراد (يتبع)

يتم احتساب إيراد عقود المراجعات والوكالات على أساس الفترة الزمنية التي يغطيها العقد باستخدام معدل الربح الفعلي.

يتم احتساب أرباح أو خسائر البنك المتعلقة بمعاملات تمويلات المشاركة التي تبدأ وتنتهي خلال فترة مالية واحدة في بيان الدخل وقت تصفيها (إنهاء العقد). إذا كانت تمويلات المشاركة هذه تتخلل أكثر من فترة مالية، يتم احتساب الأرباح بالمقدار الذي توزع فيه هذه الأرباح خلال تلك الفترة ووفقاً لنسبة المشاركة في الأرباح المنصوص عليها في عقد المشاركة.

يتم احتساب إيراد الموجودات المشتراة لغرض التأجير (الإجارة المنتهية بالتملك) بالتناسب مع الفترة الزمنية التي يغطيها الإيجار.

يتم احتساب إيراد من الصوكوك وكذلك إيرادات وتكاليف الإيداعات باستخدام معدل الربح الفعلي على مدى الفترة الزمنية التي تغطيها هذه الأدوات.

القطاع غير المصرفي

يحتسب الإيراد عندما يحصل العميل على السيطرة على البضائع أو الخدمات. ويتم تحديد توقيت تحويل السيطرة، في وقت ما أو بمرور الوقت، يتطلب ممارسة الاجتهاد والاحكام.

يحتسب الإيراد عند تسليم البضائع للعميل، والتي تم اعتبارها النقطة الزمنية التي قبل فيها العميل البضائع والمخاطر والعوائد ذات الصلة بالملكية المنقولة. وتم احتساب الإيرادات عند تلك النقطة الزمنية، بشرط إمكانية قياس الإيرادات والتكلفة بصورة موثوقة، واحتمال استرداد المقابل، ولم يكن هناك تدخل إداري مستمر في البضائع.

غ) إيرادات مخالفة للشريعة الإسلامية

تلتزم المجموعة بعدم احتساب أي إيراد من مصدر يتنافى مع الشريعة الإسلامية. وفقاً لذلك، تحول أرباح المصادر غير الإسلامية إلى حساب الأعمال الخيرية الذي تستخدمه المجموعة للأعمال الخيرية.

أ) الزكاة

تحتسب الزكاة على أساس الزكاة للمجموعة وفقاً لمعيار المحاسبة المالي رقم ٩ الصادر عن هيئة المحاسبة والمراجعة للمؤسسات المالية الإسلامية، باستخدام طريقة صافي الموجودات. تقوم المجموعة بدفع الزكاة استناداً على الأرقام الموحدة لأرصدة الاحتياطي القانوني، والاحتياطي العام، والأرباح المستتقة في بداية السنة. الزكاة المتبقية تدفع من قبل المساهمين بصورة فردية. الزكاة المستتقة على حقوق ملكية حاملي حسابات الاستثمار والصناعات الأخرى هي من مسؤولية حاملي حسابات الاستثمار.

ب) منافع الموظفين

١) المنافع قصيرة الأجل

تقاس منافع الموظفين قصيرة الأجل على أساس غير مخصوم وتسجل كمصروف متى ما قدمت الخدمة ذات العلاقة. يتم عمل مخصص للمبلغ المتوقع دفعه ضمن المكافآت النقدية قصيرة الأجل أو خطط المشاركة في الأرباح، إذا كان على المجموعة التزام قانوني أو اعتيادي حالي كنتيجة لخدمات سابقة قام الموظفون بتقديمها، وإذا كان بالإمكان تقدير هذا الالتزام بصورة موثوقة. تحتسب منافع إنهاء الخدمة كمصروف عندما يكون من الثابت التزام المجموعة بخطة رسمية مفصلة إما لإنهاء الخدمات قبل تاريخ التقاعد الطبيعي، أو لتوفير منافع إنهاء الخدمة نتيجة لعرض تشجيعي للتقاعد الاختياري، بدون احتمال حقيقي للانسحاب.





٤. أهم السياسات المحاسبية (يتبع)

ب ب) منافع الموظفين (يتبع)

٢) منافع ما بعد نهاية الخدمة

يتم تغطية حقوق التقاعد والحقوق الاجتماعية الخاصة بالموظفين البحرينيين حسب نظام الهيئة العامة للتأمين الاجتماعي وهو نظام "اشتراكات محددة"، والذي يتم بموجبه تحصيل اشتراكات شهرية من البنك والعاملين على أساس نسبة مئوية ثابتة من الراتب. يتم احتساب مساهمات البنك كمصروف في بيان الدخل الموحد متى استحققت.

يستحق الموظفون الأجانب وبعض الموظفين البحرينيين الذين يعملون بعقود عمل محددة مكافأة نهاية الخدمة، على أساس مدة الخدمة وآخر راتب شهري. تم عمل مخصص لهذا الالتزام غير الممول، وهو نظام منافع محددة عن طريق حساب الالتزام النظري على افتراض أن جميع الموظفين قد تركوا العمل بتاريخ نهاية السنة. تعتبر هذه المنافع كنظام "منافع محددة"، ويتم احتساب أي زيادة أو نقصان في هذا الالتزام في بيان الدخل الموحد.

كما يوجد لدى المجموعة نظام توفير اختياري للموظفين، حيث تساهم المجموعة والموظفون شهرياً بنسبة مئوية ثابتة من الراتب. يتم إدارة هذا البرنامج من قبل مجلس أمناء وهم موظفين من المجموعة. يعتبر هذا البرنامج في طبيعته كنظام اشتراكات محددة، ويتم احتساب مساهمات المجموعة كمصروف في بيان الدخل الموحد متى استحققت.

٣) برنامج مكافأة الموظفين على أساس منح أسهم البنك

لدى البنك برنامج مكافأة للموظفين على أساس منح أدوات حقوق الملكية ("البرنامج"). وفقاً لهذا البرنامج، يتم منح الموظفين أسهم في البنك كمكافأة على إنجاز بناء على شروط أداء غير سوقية وشروط خدمات (شروط المنح).

يتم احتساب القيمة العادلة لأدوات حقوق الملكية بتاريخ المنح كمصروف للموظفين في بيان الدخل مع زيادة مقابلة في حقوق الملكية على فترة استحقاق الموظفين لهذه الأدوات من غير قيد أو شرط.

يتم الأخذ في الاعتبار الشروط الأخرى غير شروط المنح عند تقدير القيمة العادلة لأدوات الملكية ولكن لا تؤخذ في الاعتبار عند تقدير عدد أدوات الملكية التي ستمنح. لا تؤخذ في الاعتبار شروط الخدمات وشروط الأداء غير السوقية المرتبطة بالمعاملات عند تحديد القيمة العادلة ولكن تؤخذ في الاعتبار عند تقدير عدد أدوات الملكية التي ستمنح. يتم تعديل المبلغ المحتسب كمصروف ليعكس بذلك عدد الأسهم الممنوحة والتي من المتوقع استيفاء شروط الخدمات وشروط الأداء لها، ليكون المبلغ المحتسب كمصروف وفقاً لعدد الأسهم التي تستوفي شروط الخدمات وشروط الأداء بتاريخ المنح. إن المبلغ المحتسب كمصروف لا يتم تعديله عند عدم استيفاء شروط السوق.

ج ج) المخصصات

يتم احتساب مخصصات، بناء على أحداث سابقة، عندما تكون هناك التزامات قانونية أو حكمية على المجموعة يمكن قياسها بطريقة موثوقة، مع احتمال الحاجة لتدفق منافع اقتصادية يتم من خلالها سداد تلك الالتزامات.

د د) العقود المثقلة بالأعباء

يحتسب مخصص العقود المثقلة بالأعباء عندما تكون المنافع التي تتوقع المجموعة الحصول عليها من العقد أقل من التكلفة والتي لا يمكن تجنبها للوفاء بالتزاماتها بموجب للعقد. يتم قياس المخصص بالقيمة الحالية لتكلفة إلغاء العقد وصافي التكلفة المتوقعة للاستمرار مع العقد، أيهما أقل.

ه ه) المحاسبة بتاريخ المتاجرة

يتم احتساب جميع معاملات البيع والشراء "الاعتيادية" بتاريخ المتاجرة، أي التاريخ الذي تلتزم فيه المجموعة بشراء أو بيع الأصل المالي.





٤. أهم السياسات المحاسبية (يتبع)

وو) برنامج حماية حاملي حسابات الاستثمارات

يتم تغطية الأموال التي يحتفظ بها لدى المجموعة في حسابات استثمار غير مقيدة والحسابات الجارية من الشركة التابعة المصرفية بالتجزئة ببرنامج حماية الودائع ("البرنامج") الذي تم تأسيسه بموجب أنظمة مصرف البحرين المركزي وفقاً لقرار رقم (٣٤) لسنة ٢٠١٠.

زز) ضريبة الدخل

تخضع المجموعة للضرائب بموجب عمليات شركاتها التابعة. يتكون مصروف ضريبة الدخل من الضريبة الحالية والضريبة المؤجلة. يحتسب مصروف ضريبة الدخل في بيان الدخل، باستثناء الحد الذي يتعلق بالبنود المحسبة مباشرة في حقوق الملكية، وفي هذه الحالة يتم احتسابها في حقوق الملكية. الضريبة الحالية هي الضريبة المتوقعة مستحقة الدفع أو مستحقة القبض على الدخل أو الخسارة الخاضعة للضريبة للسنة، باستخدام المعدلات الضريبية المطبقة، أو التي يتم تطبيقها بشكل كبير كما في تاريخ نهاية السنة، وأي تعديل على الضريبة مستحقة الدفع فيما يتعلق بالسنوات السابقة.

يتم تسجيل ضريبة الدخل المؤجلة مع الأخذ في الاعتبار الفروقات المؤقتة بين القيمة الدفترية للموجودات والمطلوبات المعدة لغرض التقارير المالية وتلك المعدة لغرض الضرائب. تحتسب ضريبة الدخل المؤجلة على أساس المعدلات الضريبية المتوقعة تطبيقها للفروقات المؤقتة عند عكسها بناء على القوانين المطبقة أو التي يتم تطبيقها بشكل كبير في تاريخ بيان المركز المالي.

يتم احتساب الموجودات الضريبية المؤجلة للحد الذي يحتمل توفر أرباح مستقبلية خاضعة للضريبة مقابل استخدام للفروقات المؤقتة. يتم مراجعة الموجودات الضريبية المؤجلة في تاريخ كل سنة مالية ويتم تخفيضها بالحد المحتمل من عدم تحقق الاستفادة من الفوائد الضريبية ذات العلاقة. يتم مراجعة الموجودات الضريبية المؤجلة بتاريخ نهاية كل سنة، وتخفيض إلى حد أنه من غير المحتمل تحقق المنافع الضريبية ذات العلاقة.

لا يوجد حالياً، لدى المجموعة أي تعرضات جوهرية لضريبة حالية أو مؤجلة تتطلب الاحتساب في البيانات المالية الموحدة.

ح ح) الإجارة

تحديد الإجارة

عند بداية العقد، تُقيم المجموعة ما إذا كان العقد يمثل، أو يحتوي على صيغة إجارة. تعتبر الاتفاقية عقد إجارة، أو تحتوي على صيغة إجارة، إذا كان العقد ينقل أصل حق الانتفاع (لكن ليس السيطرة) من أصل محدد لفترة من الزمن، نظير مقابل مادي متفق عليه.

بتاريخ بداية العقد، يجب على المجموعة احتساب أصل حق الانتفاع وصافي التزام الإجارة.

(١) أصل حق الانتفاع:

عند الاحتساب المبدئي، يقيس المستأجر أصل حق الانتفاع من الأصل بالتكلفة، والذي يتكون مما يلي:

- التكلفة الأولية لأصل حق الانتفاع؛
- التكاليف المبدئية المباشرة المتكبدة من قبل المستأجر؛ و
- تكاليف تفكيك وإزالة الأصل المعني.

يتم تخفيض التكلفة المبدئية بالقيمة النهائية المتوقعة للأصل المعني. إذا لم تكن التكلفة الأولية لأصل حق الانتفاع قابلة للتحديد استناداً إلى طريقة التكلفة الأساسية (على وجه الخصوص في حالة الإجارة التشغيلية)، من الممكن تقدير التكلفة الأولية بتاريخ البدء استناداً إلى القيمة العادلة لإجمالي المقابل المدفوع/ المستحق (أي مجموع إيجارات الإجارة) مقابل أصول حق الانتفاع، بموجب معاملة مماثلة.





٤. أهم السياسات المحاسبية (يتبع)

ح (ج) الإجارة (يتبع)

بعد تاريخ البدء، يقوم المستأجر بقياس أصل حق الانتفاع بالتكلفة مطروحاً منها الإطفاء المتراكم وخسائر انخفاض القيمة، معجلة لأثر أي تعديل أو إعادة قياس للإجارة.

تقوم المجموعة بإطفاء أصل حق الانتفاع من تاريخ البدء إلى نهاية العمر الاقتصادي الافتراضي لأصل حق الانتفاع، على أساس منهجي يعكس نمط الاستفادة من منافع أصل حق الانتفاع. المبلغ القابل للإطفاء يتكون من أصل حق الانتفاع مطروحاً منه القيمة المتبقية، إن وجدت.

تقوم المجموعة بتحديد فترة الإجارة، بما في ذلك الفترة التعاقدية الملزمة، بالإضافة لفترات اختيارية محددة معقولة، بما في ذلك:

- فترات التمديد، إذا كانت المجموعة على يقين معقول من ممارسة هذا الخيار؛ و/أو
- خيارات الإنهاء، إذا كان البنك على يقين معقول من عدم ممارسة هذا الخيار.

تقوم المجموعة بإجراء تقييم لانخفاض القيمة لتحديد ما إذا كان أصل حق الانتفاع منخفض القيمة، ولاحتمال خسائر الانخفاض في القيمة. تقييم انخفاض القيمة يأخذ بالاعتبار قيمة الخردة، إن وجدت. أي التزامات ذات علاقة، بما في ذلك وعود شراء الأصل المعني، تؤخذ بالاعتبار هي الأخرى.

٢) صافي التزام الإجارة

يتكون صافي التزام الإجارة من إجمالي التزام الإجارة، زائداً تكلفة الإجارة المؤجلة (المبينة كالتزام مقابل).

يجب احتساب إجمالي التزام الإجارة مبدئياً بإجمالي مبلغ إيجارات الإجارة المستحقة لفترة الإجارة. تتكون الإيجارات المستحقة من الدفعات التالية لحق الانتفاع من الأصل المعني خلال فترة الإجارة:

- دفعات إجارة ثابتة، مطروحاً منها أي حوافز مستحقة القبض؛
- دفعات إجارة متغيرة، شاملة الإيجارات التكميلية؛
- دفعات الإجارة الإضافية، إن وجدت، لإلغاء عقد الإجارة (إذا كان شرط الإجارة يعكس ممارسة المستأجر لخيار الإلغاء).

يتم خصم مبالغ الإجارة المدفوعة مقدماً من إجمالي التزام الإجارة.

دفعات الإجارة المتغيرة هي تلك التي تعتمد على مؤشر أو معدل، مثل الدفعات المرتبطة بمؤشر أسعار المستهلك، أو الأسواق المالية، أو المعدلات المعيارية التنظيمية، أو التغيرات في معدلات الإيجار في السوق. دفعات الإيجار التكميلية هي إيجارات مشروطة ببنود معينة، كرسوم الإيجار الإضافية بعد تقديم خدمات إضافية أو تكبد تكاليف جوهرية للإصلاح أو الصيانة. كما في ٣١ ديسمبر ٢٠٢٣، لم يكن لدى المجموعة أي عقود تحتوي على دفعات إيجار متغيرة أو تكميلية.

بعد تاريخ البدء، تقيس المجموعة صافي التزام الإجارة من خلال:

- زيادة صافي القيمة الدفترية لتعكس العائد على التزام الإجارة (إطفاء تكلفة الإجارة المؤجلة)؛
- تخفيض القيمة الدفترية لإجمالي التزام الإجارة ليعكس دفعات الإجارة المدفوعة؛
- إعادة قياس القيمة الدفترية في حالة إعادة تقييم أو التعديلات على عقد الإجارة، أو لتعكس دفعات الإجارة المعدلة.
- تكلفة الإجارة المؤجلة يتم إطفاءها للدخل على مدى فترات الإجارة على أساس زمني متناسب، باستخدام طريقة معدل العائد الفعلي.

بعد تاريخ البدء، تقوم المجموعة باحتساب ما يلي في بيان الدخل:

- إطفاء تكلفة الإجارة المؤجلة؛ و
- دفعات الإجارة المتغيرة (التي لم يتم تضمينها بالفعل في قياس التزام الإجارة) عند ومتى حصلت الأحداث/الظروف المسببة.





٤. أهم السياسات المحاسبية (يتبع)

ح ح الإجارة (يتبع)

تعديلات عقد الإجارة

بعد تاريخ البدء، تحتسب المجموعة التعديلات على عقد الإجارة كما يلي:

- تغير في فترة الإجارة: إعادة احتساب وتعديل أصل حق الانتفاع، والتزام الإجارة، وتكلفة الإجارة المؤجلة؛ أو
- تغير دفعات الإجارة المستقبلية فقط: إعادة احتساب التزام الإجارة وتكلفة الإجارة المؤجلة فقط، بدون أي تأثير على أصل حق الانتفاع.

يعتبر التغيير في عقد الإجارة كمكون إجارة جديد ليتم احتسابه كإجارة جديدة للمستأجر، إذا كان التغيير ينقل الحق لاستخدام الأصل المعني القابل للتحديد، ويتم زيادة دفعات الإجارة بما يقابل أصل حق الانتفاع الإضافي، معاً.

بالنسبة للتعديلات التي لا تستوفي الشروط المبينة أعلاه، تعتبر المجموعة أن الإجارة كإجارة معدلة كما في تاريخ السريان، ويحتسب معاملة إجارة جديدة. تقوم المجموعة بإعادة حساب التزام الإجارة، وتكلفة الإجارة المؤجلة، وأصل حق الانتفاع، وإلغاء احتساب معاملة وأرصدة الإجارة الحالية.

المصروفات المتعلقة بالأصل المعني

المصروفات التشغيلية المتعلقة بالأصل المعني، بما في ذلك المصروفات التعاقدية المتفق على تحملها من قبل المجموعة، يتم احتسابها في بيان الدخل في الفترة التي يتم تكبدها فيها. بالنسبة لمصروفات الإصلاح والصيانة الجهرية، والتكافل، والمصروفات الأخرى العرضية المتعلقة بملكية الأصل المعني (إذا تم تكبدها من قبل المستأجر بصفته وكيل) فإنه يتم تقييدها كذمم مدينة من المؤجر.

احتساب الإعفاءات والمعالجة المحاسبية المبسطة للمستأجر

قد تختار المجموعة عدم تطبيق متطلبات احتساب وقياس الإجارة لاحتساب أصل حق الانتفاع وصافي التزام الإجارة لما يلي:

- الإجارة قصيرة الأجل؛ و
- الإجارة التي يكون في الأصل المعني ذي قيمة منخفضة.

من الممكن تطبيق إعفاء الإجارة قصيرة الأجل على فئة كاملة من الأصول المعنية التي تملك نفس الخصائص والمرافق التشغيلية. ومع ذلك، لا يمكن تطبيق إعفاء إجارة الأصول منخفضة القيمة إلا على الأصول / معاملات الإجارة الفردية، وليس على أساس المجموعة/الجمع.



**٥. الأحكام والتقديرات المحاسبية الهامة في تطبيق السياسات المحاسبية**

تقوم المجموعة بعمل تقديرات وفرضيات تؤثر على المبالغ المعلنة في هذه البيانات المالية للموجودات والمطلوبات خلال السنة المالية التالية. يتم تقييم التقديرات والأحكام بشكل مستمر بناءً على الخبرة وعوامل أخرى كالتوقعات للأحداث المستقبلية.

أ) الأحكام

وضع المعايير التي تحدد ما إذا كانت مخاطر الائتمان على التعرضات الخاضعة لها قد ازدادت بصورة جوهرية منذ الاحتساب المبدئي، وتحديد منهجية دمج المعلومات المستقبلية في قياس الخسائر الائتمانية المتوقعة، واختيار واعتماد النماذج المستخدمة لقياس الخسائر الائتمانية المتوقعة مشروحة في إيضاح ٤ (ف) وإيضاح (٣٥) (أ).

١) تصنيف الاستثمارات

خلال عملية تطبيق السياسات المحاسبية للمجموعة، تقرر الإدارة عند شراء أي استثمار إما بتصنيفه كاستثمارات بالقيمة العادلة من خلال بيان الدخل أو استثمارات بالقيمة العادلة من خلال حقوق الملكية أو استثمارات بالتكلفة المطفأة. يعكس تصنيف كل استثمار نية الإدارة تجاه هذا الاستثمار ويخضع كل استثمار لمعاملة محاسبية مختلفة بناءً على تصنيفه (راجع إيضاح رقم ٤ (ز) (١)).

٢) شركات ذات أغراض خاصة

تقوم المجموعة بتأسيس شركات ذات أغراض خاصة (SPes) لغرض السماح لمستثمري البنك بالمشاركة في استثمارات البنك. تقوم المجموعة بتقديم خدمات الإدارة وإدارة الاستثمار والاستشارة إلى هذه الشركات، حيث تتضمن اتخاذ القرارات من قبل المجموعة بالنيابة عنهم. كما تقوم المجموعة بإدارة هذه الشركات بالنيابة عن مستثمرين البنك وهم عبارة عن أطراف ثالثة كبيرة وهم المستفيدون الاقتصاديون للاستثمارات الأساسية. لا تقوم المجموعة بتوحيد بيانات الشركات ذات الأغراض الخاصة التي لا تمارس عليها صلاحية السيطرة. في الحالات التي يصعب تحديد ما إذا كانت المجموعة تمارس صلاحية السيطرة، تقوم المجموعة بعمل اجتهادات على أهداف أنشطة الشركات ذات الأغراض الخاصة وتحديد مدى تعرضها لمخاطر ومنافع هذه الشركات وكذلك قدرتها على اتخاذ قرارات تشغيلية لها وتحديد ما إذا كانت المجموعة تحصل على منافع من هذه القرارات.

٣) انخفاض قيمة استثمارات حقوق الملكية بالقيمة العادلة من خلال حقوق الملكية - راجع إيضاح رقم ٤ (ز) (٣).**ب) التقديرات****١) الإنخفاض في قيمة التعرضات الخاضعة لمخاطر الائتمان المحسوبة بالتكلفة المطفأة**

تحديد المدخلات في نموذج قياس الخسائر الائتمانية المتوقعة، بما في ذلك تضمين معلومات تطلعية، مشروحة في إيضاح رقم ٤ (ف) وإيضاح (٣٥) (أ).

٢) قياس القيمة العادلة لاستثمارات حقوق الملكية غير المسعرة

تحدد المجموعة القيمة العادلة لاستثمارات حقوق الملكية وغير مسعرة في أسواق نشطة باستخدام أساليب تقييم، مثل التدفقات النقدية المخصومة ونهج الدخل ومنهجيات السوق. يتم تحديد القيمة العادلة في وقت معين، على أساس ظروف السوق ومعلومات عن الشركات المستثمر فيها. إن هذه التقديرات ذات طبيعة غير موضوعية ومتضمنة لأمر غير مؤكدة وتحتاج إلى درجة عالية من القرارات التقديرية، وعليه لا يمكن تحديدها بدقة متناهية.

إن الأحداث المستقبلية (كاستمرار الأرباح التشغيلية والقوة المالية) غير مؤكدة، وإنه من الممكن بناءً على المعلومات المتوفرة حالياً، بأن تختلف النتائج خلال السنة المالية التالية عن الفرضيات، مما يتطلب تعديلات جوهرية على القيمة الدفترية للاستثمارات. في الحالات التي يتم فيها استخدام نماذج التدفقات النقدية المخصومة لتقدير القيم العادلة، يتم تقدير التدفقات النقدية المستقبلية من قبل الإدارة وفقاً للمعلومات والمناقشات مع ممثلي الشركات المستثمر فيها ووفقاً لأحدث البيانات المالية المتوفرة المدققة وغير المدققة. تم مراجعة أساس التقييم من قبل الإدارة من حيث ملائمة الطريقة، وسلامة الفرضيات، وصحة الاحتساب، وتم اعتمادها من قبل مجلس الإدارة بهدف تضمينها في البيانات المالية الموحدة.





٥. التقديرات المحاسبية الهامة والقرارات في تطبيق السياسات المحاسبية (يتبع)

(ب) التقديرات (يتبع)

تقييم الاستثمارات في أسهم حقوق الملكية بالقيمة العادلة من خلال حقوق الملكية يتضمن قرارات تقديرية، وعادة يستند على ما يلي:

- تقييم من قبل مقيمين خارجيين مستقلين للعقارات / المشاريع المعنية؛
- أحدث معاملات السوق دون شروط تفضيلية؛
- القيمة العادلة الحالية لعقد آخر مشابه إلى حد كبير؛
- القيمة الحالية للتدفقات النقدية المتوقعة بالمعدلات الحالية المطبقة لينود تحمل ذات الشروط وخصائص المخاطر؛ أو
- تطبيق نماذج التقييم الأخرى.

٣) انخفاض قيمة العقارات الاستثمارية

تقوم المجموعة بعمل تقييم لانخفاض قيمة عقاراتها الاستثمارية بشكل دوري باستخدام مقيمين خارجيين مستقلين لتقييم العقار. تقدر القيمة العادلة بناءً على القيمة السوقية للعقار إما باستخدام طريقة مقارنة المبيعات أو على أساس تقدير القيمة المتبقية، أو تكلفة الاستبدال، أو القيمة السوقية للعقار، مع الأخذ في الاعتبار لحالتها المادية الحالية. العقارات الاستثمارية للمجموعة توجد في البحرين ودولة الإمارات العربية المتحدة والمغرب. نظراً لاضطراب سوق العقارات، والمعاملات العقارية الغير متكررة، فإنه من المحتمل بناء المعلومات المتوفرة حالياً بأن التقييم الحالي لانخفاض قيمة العقارات الاستثمارية قد يتطلب تعديل جوهري على القيمة الدفترية لهذه الأصول خلال السنة المالية القادمة نتيجة للتغيرات الجوهرية في الافتراضات المستخدمة في مثل هذه التقييمات.

٤) انخفاض قيمة الموجودات غير المالية الأخرى والوحدات المولدة للنقد

الاستثمارات في الشركات الزميلة، والشهرة المحسبة تكون خاضعة لانخفاض القيمة بناءً على مؤشرات الأداء وأوضاع السوق. تتضمن الوحدات المولدة للنقد استثمارات المجموعة في بعض الشركات التابعة والشركات الزميلة المحتسبة بطريقة حقوق الملكية والعقارات الاستثمارية والتي تولد النقد بصورة مستقلة عن الموجودات وأنشطة المجموعة الأخرى. أسس تقييم الانخفاض في القيمة للوحدات المولدة للنقد موضحة في السياسات المحاسبية ٤ (ق). بالنسبة للاستثمارات المحتسبة بطريقة حقوق الملكية ذات مؤشرات انخفاض القيمة، يتم تقدير القيمة القابلة للاسترداد بناءً على القيمة العادلة مطروحاً منها تكاليف البيع، والقيمة المستخدمة، أيهما أعلى. تم تحديد القيمة القابلة للاسترداد للاستثمارات المحتسبة بطريقة حقوق الملكية باستخدام مزيج من طرق تقييم الدخل والسوق. إن الهدف من طرق التقييم هو تحديد ما إذا كانت القيمة القابلة للاسترداد أكبر من مبلغ القيمة الدفترية.

٥) تقدير صافي القيمة القابلة للتحقق لعقارات قيد التطوير

تظهر العقارات قيد التطوير بالتكلفة أو صافي القيمة القابلة للتحقق، أيهما أقل. صافي القيمة القابلة للتحقق هي سعر البيع المقدر في سياق العمل الاعتيادي مطروحاً منه مصروفات البيع المقدر. قام مجلس إدارة المجموعة بتقدير تكلفة إنجاز العقارات قيد التطوير، وقامت بتكليف مقيمين مستقلين لتقدير القيمة المتبقية للعقارات قيد التطوير بناءً على أسعار البيع التقديرية / المتوقعة للسوق لعقارات مماثلة. يتم عمل تقديرات صافي القيمة القابلة للتحقق في فترة زمنية محددة، بناءً على أوضاع السوق والمعلومات حول الاستخدام المتوقع للعقارات قيد التطوير. إن هذه التقديرات ذات طبيعة غير موضوعية ومتضمنة لأمر غير مؤكدة وتحتاج إلى درجة عالية من القرارات الحكمية، وعليه لا يمكن تحديدها بدقة متناهية. إن الأحداث المستقبلية غير مؤكدة، وإنه من الممكن بناءً على المعلومات المتوفرة حالياً، بأن تختلف النتائج خلال السنة المالية التالية عن الفرضيات، مما يتطلب تعديلات جوهرية على القيمة الدفترية للعقارات قيد التطوير.





٦. نقد وأرصدة البنوك

٣١ ديسمبر ٢٠٢٢	٣١ ديسمبر ٢٠٢٣	
٩,٠٩٨	٨,١٩٣	نقد
٧١٤,٩٦٨	١٨٥,٨٥٧	أرصدة لدى البنوك
٦٥,٧٥١	١٠٧,٥٢٤	أرصدة لدى مصرف البحرين المركزي:
٦٨,٤٢٢	٧٥,٣١٠	- حساب جاري
		- حساب احتياطي
٨٥٨,٢٣٩	٣٧٦,٨٨٤	

حساب الاحتياطي لدى مصرف البحرين المركزي غير متوفر لأغراض العمليات اليومية للمجموعة. يظهر النقد وأرصدة البنوك صافي من الخسائر الائتمانية المتوقعة بمبلغ ٢٧ ألف دولار أمريكي (٢٠٢٢: ١١ ألف دولار أمريكي).

٧. محفظة الخزينة

٣١ ديسمبر ٢٠٢٢	٣١ ديسمبر ٢٠٢٣	
٧٢٩,٣١١	١,٤٥٨,٣٦٨	إيداعات لدى مؤسسات مالية
٢,٦٧٥	٢,١٩٥	مقايضات معدل الربح وعقود العملات الأجنبية الآجلة (أ)
٣٢,٩٦٦	٣٣,٣٢٦	استثمارات أدوات حقوق ملكية بالتقييم العادلة من خلال حقوق الملكية
٣٧١,٩٧٨	٤٠٤,٨٣٩	- صكوك مسعرة
-	٢٧,٠٩٩	بالتقييم العادلة من خلال بيان الدخل
		- أوراق مالية مركبة (أ)
		- صناديق مسعرة (أ)
٨٤٦,٢٠٥	٧٨٤,٣٠٠	استثمارات أدوات الدين بالتقييم العادلة من خلال حقوق الملكية
		- صكوك مسعرة (ب)
٢,٢٤٠,٣٥٤	٢,٤٤٧,٤٨٩	بالتكلفة المطفأة
٣,٤٩٤	٣,٤٩٤	- صكوك مسعرة *
		- صكوك غير مسعرة
(١٦,٩٦٣)	(٢٦,٠٧٨)	بطرح: مخصصات الانخفاض في القيمة (إيضاح ٢٣)
٤,٢١٠,٠٢٠	٥,١٣٥,٠٣٢	

* تشمل تسهيلات قصيرة الأجل ومتوسطة الأجل بمبلغ ١,٨٥٧,٣٨٨ ألف دولار أمريكي (٣١ ديسمبر ٢٠٢٢: ١,٦٥٣,٨٧٥ ألف دولار أمريكي) مضمونة بصكوك مدرجة بمبلغ ٢,٧٦٢,٥٠٩ ألف دولار أمريكي (٣١ ديسمبر ٢٠٢٢: ٢,٥٠٦,٠٤١ ألف دولار أمريكي) وأوراق مالية مركبة بمبلغ ٤٠٤,٨٣٩ ألف دولار أمريكي (٣١ ديسمبر ٢٠٢٢: ٣٧١,٩٢٨ ألف دولار أمريكي). بالإضافة بأن هذا المبلغ صافي إعادة عرض بمبلغ ٧,٤٨٢ ألف دولار أمريكي (إيضاح ٣٨).





٧. محفظة الخزينة (يتبع)

(أ) استثمارات - بالقيمة العادلة من خلال بيان الدخل

٢٠٢٢	٢٠٢٣
٤٤٥,١٨٣	٣٧٤,٦٥٣
٥٢,٦٠٢	١٠٢,٨٥٧
(٧٤,٧٣٤)	(٨٦,٥٤٧)
(٤٨,٣٩٨)	٤٣,١٧٠
٣٧٤,٦٥٣	٤٣٤,١٣٣

في ١ يناير
إضافات
استيعادات
تغيرات القيمة العادلة، صافي

في ٣١ ديسمبر ٢٠٢٣

(ب) استثمارات - بالقيمة العادلة من خلال حقوق ملكية

٢٠٢٢	٢٠٢٣
١,٦٥٦,٠٨٨	٨٧٩,١٧١
٣١٩,١٩٢	٩,٩٥١
(١٢٣,٤٩٥)	(٢٣١,٠٥٦)
(٧,١٩٢)	(١,٣٤٦)
(٩٣٥,٥١٤)	-
(٢٩,٩٠٨)	(١٥,٢٧١)
٨٧٩,١٧١	٦٥٥,٨٤٣

في ١ يناير
إضافات
استيعادات / تحويلات
إطفاء
إعادة تصنيف إلى التكلفة المضافة
تأثير إعادة عرض (إيضاح ٣٨)
تغيرات القيمة العادلة

في ٣١ ديسمبر ٢٠٢٣

٨. عقود التمويلات

٣١ ديسمبر ٢٠٢٢	٣١ ديسمبر ٢٠٢٣
٩٨٢,١٧٠	١,٠٢٩,٣٢٤
٢٣٩	-
١٧,٣٣٦	٢٠,٥٦٤
٤٩٩,٨٦٥	٥٥٩,٤٠٩
١,٤٩٩,٦١٠	١,٦٠٩,٢٩٧
(٦٤,٣٧٢)	(٧١,٩٨٣)
١,٤٣٥,٢٣٨	١,٥٣٧,٣١٤

مرابحة
وكالة
مضاربة
موجودات اجارة
يُطرح: مخصصات الإنخفاض في القيمة

ذم عقود المرابحة المدينة صافي أرباح مؤجلة تبلغ ٤١,٧٢٧ ألف دولار أمريكي (٣١ ديسمبر ٢٠٢٢: ٥٠,١٣٣ ألف دولار أمريكي).



إيضاحات حول البيانات المالية الموحدة
للسنة المنتهية في ٣١ ديسمبر ٢٠٢٣

بالآلاف الدولارات الأمريكية

٨. عقود التمويلات (يتبع)

المستوى ١	المستوى ١	المستوى ٣	المجموع
١,١٩٢,٧٤٨ (٨,٠٩١)	٢٨٤,٠٤٧ (٢٣,٣٦٠)	١٣٢,٥٠٢ (٤٠,٥٣٢)	١,٦٠٩,٢٩٧ (٧١,٩٨٣)
١,١٨٤,٦٥٧	٢٦٠,٦٨٧	٩١,٩٧٠	١,٥٣٧,٣١٤

٣١ ديسمبر ٢٠٢٣

عقود التمويلات (إجمالي)
الخصائر الائتمانية المتوقعة

عقود التمويلات (صافي)

المستوى ١	المستوى ١	المستوى ٣	المجموع
١,٢٨٦,٥٤٩ (١٨,٠٤٦)	١٤٣,٤٩٦ (١١,٩٩٠)	٦٩,٥٦٥ (٣٤,٣٣٦)	١,٤٩٩,٦١٠ (٦٤,٣٧٢)
١,٢٦٨,٥٠٣	١٣١,٥٠٦	٣٥,٢٢٩	١,٤٣٥,٢٣٨

٣١ ديسمبر ٢٠٢٢

عقود التمويلات (إجمالي)
الخصائر الائتمانية المتوقعة

عقود التمويلات (صافي)

الحركة في مخصصات الإنخفاض في القيمة كانت كما يلي:

المستوى ١	المستوى ١	المستوى ٣	المجموع
١٨,٠٤٦	١١,٩٩٠	٣٤,٣٣٦	٦٤,٣٧٢
(٣,٥٧٦)	٣,١٣٠	٤٤٦	-
(٦,٣٧٩)	٨,٢٤٠	٨,٣٤٩	١٠,٢١٠
-	-	(٢,٥٩٩)	(٢,٥٩٩)
٨,٠٩١	٢٣,٣٦٠	٤٠,٥٣٢	٧١,٩٨٣

مخصصات انخفاض القيمة

الرصيد في ١ يناير ٢٠٢٣

صافي التحويلات
صافي المخصص للسنة (إيضاح ٢٣)
مشطوب

في ٣١ ديسمبر ٢٠٢٣

المستوى ١	المستوى ١	المستوى ٣	المجموع
١٩,٩٩٥	٧,١٠٩	٤٤,٣٤٥	٧١,٤٤٩
٢,٤٠٣	(١,٤١١)	(٩٩٢)	-
(٤,٣٥٢)	٦,٢٩٢	٤,٩٩٥	٦,٩٣٥
-	-	(١٤,٠١٢)	(١٤,٠١٢)
١٨,٠٤٦	١١,٩٩٠	٣٤,٣٣٦	٦٤,٣٧٢

مخصصات انخفاض القيمة

الرصيد في ١ يناير ٢٠٢٢

صافي التحويلات
صافي المخصص للسنة (إيضاح ٢٣)
مشطوب

في ٣١ ديسمبر ٢٠٢٢





٩. استثمارات عقارية

٢٠٢٢	٢٠٢٣	
٥٥٦,٢١٥	٤٨٣,٦٨٥	استثمار عقاري
١٩٤,٠٥٠	١٤١,٤٧١	- أراضي
		- مباني
٧٥٠,٢٦٥	٦٢٥,١٥٦	
١٤٧,٣٩٣	١٦٥,٥٦٥	عقارات قيد التطوير
٣٨٩,٤٢٧	٥٨١,٢١١	- أراضي
		- مباني
٥٣٦,٨٢٠	٧٤٦,٧٧٦	
١,٢٨٧,٠٨٥	١,٣٧١,٩٣٢	

(١) العقارات الاستثمارية

العقارات الاستثمارية تشمل أراضي ومباني في منطقة الخليج العربي وأوروبا وأمريكا الشمالية. تم رهن عقار استثماري بقيمة دفترية تبلغ لا شيء مليون دولار أمريكي (٢٠٢٢: ٣٩,٩ مليون دولار أمريكي) مقابل تسهيلات وكالة، وتسهيل إجارة (إيضاح ١٥).

القيمة العادلة للعقارات الاستثمارية للمجموعة كما في ٣١ ديسمبر ٢٠٢٣ كانت ٧٤٦,٤٩٦ ألف دولار أمريكي (٣١ ديسمبر ٢٠٢٢: ٩٣١,٢٩١ ألف دولار أمريكي)، بناء على تقييم أعد من قبل مقيمين خارجيين مستقلين، والذين يملكون خبرة حديثة في موقع وفتة الأصل الذي يتم تقييمه. هذه هي تقييمات المستوى الثالث ضمن تراتبية القيمة العادلة.

٢٠٢٢	٢٠٢٣	
٥٩٢,٨٣٤	٧٥٠,٢٦٥	في ١ يناير
١٩٥,٠٠٨	٦٩,٧٣٧	إضافات خلال السنة
(٢,٨٠٥)	(٣,٢٧١)	استهلاك
(٣٤,٧٧٢)	(١٩١,٥٧٥)	استبعادات / تحويلات
٧٥٠,٢٦٥	٦٢٥,١٥٦	في ٣١ ديسمبر

(٢) عقارات قيد التطوير

تمثل عقارات قيد التطوير عقارات قيد التطوير للبيع.

٢٠٢٢	٢٠٢٣	
١,٣١٢,٧٦٤	٥٣٦,٨٢٠	في ١ يناير
٧٠,٨٤٩	٢٢٧,٨٢٣	إضافات
(٨٤٦,٧٩٣)	(١٧,٨٦٧)	استبعادات / تحويلات
٥٣٦,٨٢٠	٧٤٦,٧٧٦	في ٣١ ديسمبر





٥٥

مجموعة جي اف اتش المالية ش.م.ب

إيضاحات حول البيانات المالية الموحدة
للسنة المنتهية في ٣١ ديسمبر ٢٠٢٣

بالآلاف الدولارات الأمريكية

١٠. استثمارات الملكية الخاصة

٢٠٢٢	٢٠٢٣	
٩,٤٨٠	٢,٩٤٢	استثمارات أدوات حقوق الملكية
-	١٤,٢٥٢	بالتقييم العادلة من خلال بيان الدخل (١)
٩,٤٨٠	١٧,١٩٤	- أوراق مالية غير مسعرة
		- أوراق مالية مدرجة
٨٣٦,٣٥١	٨٢٧,٠١٢	بالتقييم العادلة من خلال حقوق الملكية
٥٥,٨٩٣	٦٤,٠٤٥	- صكوك حقوق ملكية (٤)
٨٩٢,١٤٤	٨٩١,٠٥٧	- أوراق مالية غير مسعرة (٣)
١٠٣,٤٧١	١٣٧,٣٩٠	استثمارات في شركات زميلة محتسبة بطريقة حقوق الملكية (٤)
(٤٢)	(٩١٤)	مخصص انخفاض القيمة
١,٠٠٥,٠٥٣	١,٠٤٤,٧٢٧	

(١) استثمارات أسهم حقوق ملكية - بالقيمة العادلة من خلال بيان الدخل

٢٠٢٢	٢٠٢٣	
١٠,٠٠٠	٩,٤٨٠	في ١ يناير
(٥٢٠)	(٦,٥٣٨)	استيعادات - صافي
٩,٤٨٠	٢,٩٤٢	في ٣١ ديسمبر

(٢) استثمارات أسهم حقوق ملكية مدرجة - بالقيمة العادلة من خلال حقوق الملكية

٢٠٢٢	٢٠٢٣	
١٣	-	في ١ يناير
-	١٦,٦١٩	إضافات
(١٣)	(٢,٣٦٧)	القيمة العادلة
-	١٤,٢٥٢	في ٣١ ديسمبر





١٠. استثمارات الملكية الخاصة (يتبع)

٣) استثمارات أسهم حقوق ملكية غير المسعرة - بالقيمة العادلة من خلال حقوق الملكية

٢٠٢٢	٢٠٢٣
٩١,٤٢٥	٥٥,٨٩٣
٦,٠٥٠	٩,٣١٩
(٤١,٠٦٢)	(١,١٦٧)
٥٥,٨٩٣	٦٤,٠٤٥

في ١ يناير
إضافات
استبعاد / تحويلات
في ٣١ ديسمبر

٤) استثمارات محتسبة بطريقة حقوق الملكية

تتكون الاستثمارات المحتسبة بطريقة حقوق الملكية من الشركات الزميلة الجوهرية التالية:

النشاط	حصة الملكية الفعلية		دولة التأسيس	الإسم
	٢٠٢٢	٢٠٢٣		
شركة تملك وتطوير عقارات	%٣٠	%٣٠	مملكة البحرين	شركة المشاريع العقارية كبيتال ش.م.ب (مقفلة)
الاحتفاظ بقطعة أرض في مملكة البحرين	%٣٣,٣٣	%٣٣,٣٣	مملكة البحرين	شركة إنشاء للتطوير ش.م.ب (مقفلة)
إدارة العقارات	%٤٠,٠	%٤٠,٠	مملكة البحرين	إنفراكورب ش.م.ب (مقفلة)
شركة تملك وتطوير عقارات	-	%٢٨,١٤	مملكة البحرين	جنة دلمون المفقودة ودومينا*

٢٠٢٢	٢٠٢٣
٦٩,٠٠٣	١٠٣,٤٧١
٨٠,٠٠٠	٣٧,٠٢٤
(٥٧,٤٣٧)	-
١١,٩٠٥	(١٣,٦١٢)
١٠٣,٤٧١	١٣٧,٣٩٠

في ١ يناير
إضافات
استبعادات
احتياطات أخرى لاستثمارات محتسبة بطريقة حقوق الملكية
حصة المجموعة من الربح للسنة، صافي
في ٣١ ديسمبر

ما يلي معلومات مالية مختصرة عن الاستثمارات في شركات زميلة احتسبت بطريقة حقوق الملكية غير معدلة بنسبة ملكية المجموعة (على أساس أحدث بيانات مالية لهذه الشركات):

٢٠٢٢	٢٠٢٣
١,٦٨٧,٥٣٤	١,٦٤٥,٧٠٧
٤١٨,٠١٢	٤٠٢,٩٨٣
٩٠٠,٠٠٠	٩٠٠,٠٠٠
١٣٠,٣٦٠	٢١٦,٠٧٥
٣٣,١٩٠	٤٥,٤٩٦

إنفراكورب ش.م.ب (مقفلة)
مجموع الموجودات
مجموع المطلوبات
استثمارات أدوات الدين - صكوك
مجموع الإيرادات
مجموع الأرباح (المنسوبة للمساهمين)



٥٧

مجموعة جي اف اتش المالية ش.م.ب

إيضاحات حول البيانات المالية الموحدة
للسنة المنتهية في ٣١ ديسمبر ٢٠٢٣

بآلاف الدولارات الأمريكية

١٠. استثمارات الملكية الخاصة (يتبع)

٢٠٢٢	٢٠٢٣
٢٨٦,٢٢٣	٢١١,٢٠٢
٢٠,٦٤٧	٦٣,١٧٢
١٢,٠٩٧	٥,٩٥٥
(٤,٦٣٠)	(٤,٢٢٣)

الشركات الزميلة الأخرى المحتسبة بطريقة حقوق الملكية

مجموع الموجودات
مجموع المطلوبات
مجموع الإيرادات
مجموع الخسارة

١١. استثمارات مشتركة

٣١ ديسمبر ٢٠٢٢	٣١ ديسمبر ٢٠٢٣
١٣١,٥٥٣	٢٤٧,٠٤٨
١٠,٤٩٨	٩,١٦٨
-	(١,٦٠٦)
١٤٢,٠٥١	٢٥٤,٦١٠

بالتقييم العادلة من خلال حقوق الملكية
- أوراق مالية غير مسعرة
بالتقييم العادلة من خلال بيان الدخل
- أوراق مالية غير مسعرة
مخصص

٢٠٢٢	٢٠٢٣
١٧١,٨٧٧	١٤٢,٠٥١
٥٨,٧٥١	١١٦,٢١٤
(٩٢,١٩٥)	(٩١٥)
٣,٦١٨	(١,٦٠٦)
١٤٢,٠٥١	(١,١٣٤)
١٤٢,٠٥١	٢٥٤,٦١٠

في ١ يناير
إضافات
استيعادات
مخصص انخفاض القيمة
تخيرات القيمة العادلة
في ٣١ ديسمبر

١٢. ذمم مدينة وموجودات أخرى

٣١ ديسمبر ٢٠٢٢	٣١ ديسمبر ٢٠٢٣
١٩٣,٩٢٣	٣٠٧,٥٩٧
٦٢,٠٠٠	٧٢,٩٢٣
٢٦,٧٤٤	١٢,٢٤١
١٦,٣٤١	١٦,٣٧٦
٦١,٦١٣	٦٢,٤١٦
٥,٠٦٧	٧,٤٤٣
١٨,٧٦٦	١٧,٤٠٩
٦,١١٧	٤,٠٢٥
٢٠٨,٦١٤	٢٩٥,١٥٨
(٩,٣١٦)	(٧,٩٤٨)
٥٨٩,٨٦٩	٧٨٧,٦٤٠

ذمم خدمات الاستثمارات المصرفية
ذمم مدينة من شركات زميلة محتسبة بطريقة حقوق الملكية
تمويل مشاريع، صافي
ذمم مدينة من بيع عقارات قيد التطوير
سلفيات وودائع
ذمم مدينة من الموظفين
أرباح مستحقة من صكوك
إيجارات مستحقة
مصرفات مدفوعة مقدماً وذمم مدينة أخرى
مطروحة: صافي مخصص انخفاض القيمة (إيضاح ٢٣)

إيضاحات حول البيانات المالية الموحدة
للسنة المنتهية في ٣١ ديسمبر ٢٠٢٣

بالآلاف الدولارات الأمريكية

١٣. عقارات ومعدات

٣١ ديسمبر ٢٠٢٢	٣١ ديسمبر ٢٠٢٣
٨٦,٨٣٩	٧٣,٢٩١
٨٠,٧٠٩	١٥٨,٥٤١
٦٥,١٨٨	٤٢,٨٨٩
٢٣٢,٧٣٦	٢٧٤,٧٢١

أرض
مباني وموجودات مستأجرة أخرى
أخرى شاملة الأثاث والمركبات والمعدات

خلال السنة، بلغ الاستهلاك على العقارات والمعدات ٨,١٣٢ ألف دولار أمريكي (٢٠٢٢: ٣,٠٣٦ ألف دولار أمريكي).

١٤. إيداعات من مؤسسات غير مالية وأفراد

تتمثل في إيداعات في هيئة عقود مرابحة ووكالة مع مؤسسات مالية، وغير مالية، وأفراد كجزء من أنشطة خزينة المجموعة. تشمل هذه الأموال ٨٤,٣ مليون دولار أمريكي (٢٠٢٢: ٨٤,٣ مليون دولار أمريكي) من قبل مؤسسة غير مالية، والتي تخضع حالياً لعقوبات تنظيمية.

١٥. تمويلات لأجل

٣١ ديسمبر ٢٠٢٢	٣١ ديسمبر ٢٠٢٣
١,٦٨٠,٩٤٠	١,٨٨٠,٩١٠
٢٤٢,٠٧٦	٢٤١,٧٧٧
١٧,٦٠٣	-
١,٥٧٩	١,٦٢٠
١,٩٤٢,١٩٨	٢,١٢٤,٣٠٧

تمويلات المرابحة
صكوك
تمويلات إجازة
قروض أخرى

٣١ ديسمبر ٢٠٢٢	٣١ ديسمبر ٢٠٢٣
٩٨٧,٣٢٠	٧٥٧,٠٧٥
٩٥٤,٨٧٨	١,٣٦٧,٢٣٢
١,٩٤٢,١٩٨	٢,١٢٤,٣٠٧

الجزء المتداول
الجزء غير المتداول

تتكون تسهيلات تمويلات المرابحة من:

تسهيلات قصيرة ومتوسطة الأجل بمبلغ ١,٨٥٧,٣٨٨ ألف دولار أمريكي (٢٠٢٢: ١,٦٥٣,٨٧٥ ألف دولار أمريكي)، مضمونة برهن صكوك مدرجة بقيمة ٢,٧٦٢,٥٠٦ ألف دولار أمريكي (٢٠٢٢: ٢,٥٠٦,٠٤١ ألف دولار أمريكي)، وأوراق مالية مرگية بمبلغ ٤٠٤,٨٣٩ ألف دولار أمريكي (٢٠٢٢: ٣٠١,٨٥٣ ألف دولار أمريكي).

صكوك

خلال ٢٠٢٠، قامت المجموعة بجمع ٥٠٠,٠٠٠ ألف دولار أمريكي من خلال إصدار شهادات صكوك غير مضمونة بمعدل ربح يبلغ ٧,٥٪ سنوياً والتي تستحق السداد بحلول سنة ٢٠٢٥ لغاية تاريخه. قام البنك بإعادة شراء صكوك متراكمة بمبلغ ٢٦٥,٥٨٨ ألف دولار أمريكي. كما تشمل الصكوك القائمة أرباحاً مستحقة بمبلغ ٢٦٥,٦١٠ ألف دولار أمريكي.



إيضاحات حول البيانات المالية الموحدة
للسنة المنتهية في ٣١ ديسمبر ٢٠٢٣

بالآلاف الدولارات الأمريكية

١٦. مطلوبات أخرى

٣١ ديسمبر ٢٠٢٢	٣١ ديسمبر ٢٠٢٣	
١٥,٥٤٤	١٥,٧٦٤	مستحقات الموظفين
١,٥٠٠	١,٥٠٠	مخصصات ومستحقات أعضاء مجلس الإدارة
٤,٧٥٤	٢,٣١٢	أرباح أسهم موزعة لم يطالب بها
١٣,١٨٤	٢٢,٨١٤	ربح مضاربة مستحق
٤,١٢٥	٥,١٢٧	مخصص مكافأة نهاية الخدمة للموظفين
٥,٩٢٤	٦,٥٥٣	صندوق الزكاة والأعمال الخيرية
٦,٦٤٨	٢,١٠٥	مبالغ مستلمة مقدماً من العملاء
١٢٧,٨٧٨	٢٣٢,٤٤٣	ذمم دائنة
١٣٨,٦٥٧	١٩٢,٢٨٨	ذمم دائنة متعلقة بالصفقات
١٠٥,١٤٩	٦٣,١٥٠	مصرفات مستحقة وذمم دائنة أخرى
٤٢٣,٣٦٣	٥٤٨,٠٥٦	

١٧. حقوق ملكية حاملي حسابات الاستثمار

٣١ ديسمبر ٢٠٢٢	٣١ ديسمبر ٢٠٢٣	
٢٥,٤٥٨	٢,٣١٢,١٥٣	إيداعات وقروض من مؤسسات مالية - وكالة
١,١٨٨,٢١٦	١,١٣٨,٨٥٣	مضاربة
١,٢١٣,٦٧٤	٣,٤٥١,٠٠٦	

قامت المجموعة بمزج الأموال المستلمة من حاملي حسابات الاستثمار، وتم استثمارها بشكل مشترك في فئات الأصول التالية كما في ٣١ ديسمبر:

٣١ ديسمبر ٢٠٢٢	٣١ ديسمبر ٢٠٢٣	
٢٧٤,٥٠٢	٢,٠٣٠,١٥٢	أرصدة لدى البنوك
٦٨,٤٢٢	٧٥,٣١٠	حساب احتياطي مصرف البحرين المركزي
١٦٦,١٣٠	-	إيداعات لدى مؤسسات مالية
٤٥٦,٣١٠	٢٢٢,٤٤٨	أدوات دين - صكوك
٢٤٨,٣١٠	١,٠٠٤,٨٠٩	عقود التمويلات
-	٧١,٣٣٤	استثمارات أوراق مالية
-	٤٥,٦١٨	عقارات استثمارية
-	١,٣٣٥	موجودات أخرى
١,٢١٣,٦٧٤	٣,٤٥١,٠٠٦	

كما في ٣١ ديسمبر ٢٠٢٣، كان رصيد احتياطي معادلة الأرباح واحتياطي مخاطر الاستثمار لاشي (٢٠٢٢: لاشي.٥).





مجموعة جي اف اتش المالية ش.م.ب

٦٠

إيضاحات حول البيانات المالية الموحدة
للسنة المنتهية في ٣١ ديسمبر ٢٠٢٣

بالآلاف الدولارات الأمريكية

١٧. حقوق ملكية حاملي حسابات الاستثمار (يتبع)

لا تقوم المجموعة بتخصيص الأصول المتعثرة إلى صندوق أصحاب حسابات الاستثمار. يتم تخصيص جميع مخصصات انخفاض القيمة لحقوق الملكية. لا يتم أيضًا تخصيص المبالغ المستردة من الأصول المالية المتعثرة لأصحاب حسابات الاستثمار.

يتم تخصيص الأرباح المكتسبة فقط من مجموعة الموجودات الممولة من حقوق حاملي حسابات الاستثمار بين حقوق ملكية حاملي الأسهم وأصحاب حسابات الاستثمارات. لم تحتسب المجموعة أي مصروفات إدارية على حسابات الاستثمار.

فيما يلي متوسط الأرباح الموزعة بين مساهمي المجموعة و أصحاب حسابات الاستثمار:

٢٠٢٢		٢٠٢٣		
أسهم حاملي حسابات الاستثمار	حصة المضارب	أسهم حاملي حسابات الاستثمار	حصة المضارب	
%٣٤,٩٩	%٦٥,٠١	%٤٩,٦٤	%٥٠,٣٦	مضاربة شهرية *
%٤٧,٤٤	%٥٢,٥٦	%٨٥,٩٢	%١٤,٠٨	مضاربة ٣ شهور
%٤٧,٤٧	%٥٢,٥٣	%٨٩,٥٢	%١٠,٤٨	مضاربة ٦ أشهر
%٥٧,٩٦	%٤٢,٠٤	%٧٩,٣٧	%٢٠,٦٣	مضاربة ١٢ شهر
%٤٦,٤٢	%٥٣,٥٨	%٧٧,٢٦	%٢٢,٧٤	مضاربة ١٨ شهر
%٧٥,٣٣	%٢٤,٦٧	%٩٨,١٩	%١,٨١	مضاربة ٢٤ شهر
%٦١,٩٢	%٣٨,٠٨	%٧٦,٨٨	%٢٣,١٢	مضاربة ٣٦ شهر

* تتضمن حسابات التوفير والوافر وحسابات مضاربة تحت الطلب للمصرف الخليجي التجاري.

نصيب المستثمرين من العائد على أصول الاستثمار المشترك، والتوزيعات لحاملي حسابات الاستثمار كانت كما يلي:

ديسمبر ٢٠٢٢	ديسمبر ٢٠٢٣	
(٧٩,٢١٠)	(٧٥,٢٣٦)	عوائد أصول الاستثمار المشترك
٤١,١٥٩	١٨,٠٥٣	حصة البنك كمضارب
(٣٨,٠٥١)	(٥٧,١٨٣)	العائد لحاملي حسابات الاستثمار

العوائد المذكورة أعلاه كمضارب تمثل جزءاً من الدخل من الأعمال المصرفية التجارية في بيان الدخل. خلال السنة، بلغ متوسط حصة المضارب كنسبة من إجمالي الدخل المخصص لأصحاب حسابات الاستثمار ٢٨,١٣٪ (٢٠٢٢: ٤٥,٠٦٪) مقارنة بمتوسط حصة المضارب التعاقدية مع أصحاب حسابات الاستثمار. وبالتالي، فإن المجموعة تنازلت عن رسوم مضارب بلغ متوسطها ٣٨,٤٤٪ (٢٠٢٢: ٢٣,٥٠٪).

لا تتشارك المجموعة في الأرباح المحققة من الموجودات الممولة من خلال الحسابات الجارية والأموال الأخرى المستلمة على أسس أخرى عدا عقود المضاربة وعقود الوكالة.

جميع الأموال التي تم جمعها من أصحاب حسابات الاستثمار يتم تخصيصها للموجودات على أساس الأولوية، بعد تجنب مبلغ نقدي محدد وإيداعات لدى البنوك لأغراض إدارة السيولة.





٦١

مجموعة جي اف اتش المالية ش.م.ب

إيضاحات حول البيانات المالية الموحدة
للسنة المنتهية في ٣١ ديسمبر ٢٠٢٣

بالآلاف الدولارات الأمريكية

١٨. رأس المال

ديسمبر ٢٠٢٢	ديسمبر ٢٠٢٣
٢,٥٠٠,٠٠٠	٢,٥٠٠,٠٠٠
١,٠١٥,٦٣٧	١,٠١٥,٦٣٧

المصرح به :
٩,٤٣٣,٩٦٢,٢٦٤ سهم بواقع ٠,٢٦٥ دولار أمريكي للسهم الواحد
(٢٠٢٢: ٩,٤٣٣,٩٦٢,٢٦٤ سهم بواقع ٠,٢٦٥ دولار أمريكي للسهم الواحد)

الصادر والمدفوع :
٣,٨٣٢,٥٩٣,٨٣٨ سهم بواقع ٠,٢٦٥ دولار أمريكي للسهم الواحد
(٢٠٢٢: ٣,٨٣٢,٥٩٣,٨٣٨ سهم بواقع ٠,٢٦٥ دولار أمريكي للسهم الواحد)

كانت الحركة في رأس المال خلال السنة كما يلي:

٢٠٢٢	٢٠٢٣
١,٠٠٠,٦٣٧ ١٥,٠٠٠	١,٠١٥,٦٣٧ -
١,٠١٥,٦٣٧	١,٠١٥,٦٣٧

في ١ يناير
إصدار أسهم منحة

في ٣١ ديسمبر

كما في ٣١ ديسمبر ٢٠٢٣، احتفظ البنك بما مجموعه ٣٥٣,٤٥٦,٨١٠ سهم خزينة (٣١ ديسمبر ٢٠٢٢: ٣٤١,١٥٠,٧٦٨ سهم خزينة).

معلومات إضافية حول رأس المال والمساهمين

- (١) تدرج جميع أسهم البنك تحت فئة واحدة، وجميع المساهمين متساوون في حقوق التصويت.
- (٢) يوضح جدول توزيع الأسهم أدناه عدد المساهمين ونسبة التملك من مجموع عدد الأسهم :

% من مجموع عدد الأسهم القائمة	عدد المساهمين	عدد الأسهم
٦١,١٧%	٨,٦٣٢	٢,٣٤٤,٥٨٠,٠٨٧
٣٢,٣٣%	١٧	١,٢٣٩,١١٤,٢٣٤
٦,٥٠%	١	٢٤٨,٨٩٩,٥١٧
١٠٠%	٨,٦٥٠	٣,٨٣٢,٥٩٣,٨٣٨

٣١ ديسمبر ٢٠٢٣
التصنيف*أقل من ١%
من ١% إلى أقل من ٥%
من ٥% إلى أقل من ١٠%

% من مجموع عدد الأسهم القائمة	عدد المساهمين	عدد الأسهم
٥٨,٩٨%	٨,٣٠٤	٢,٢٦٠,٧٠٥,٥٧٧
٢٦,٧٢%	١٤	١,٠٢٣,٩٩٨,١٩١
١٤,٣%	٢	٥٤٧,٨٩٠,٠٧٠
١٠٠%	٨,٣٢٠	٣,٨٣٢,٥٩٣,٨٣٨

٣١ ديسمبر ٢٠٢٢
التصنيف*أقل من ١%
من ١% إلى أقل من ٥%
من ٥% إلى أقل من ١٠%

* مبيّن كنسبة من مجموع عدد الأسهم القائمة للبنك.





١٨. رأس المال (يتبع)

التخصيصات والتغيرات في هيكل رأس المال

يتم عمل تخصيصات الأرباح، إن وجدت، عند اعتمادها من قبل المساهمين.

التخصيصات المقترحة

الترح مجلس الإدارة التخصيصات التالية لسنة ٢٠٢٣، والتي تخضع لموافقة المساهمين والجهات التنظيمية:

- أرباح أسهم نقدية بنسبة ٦.٢٪ من رأس المال المدفوع، صافي أسهم الخزينة؛
- تخصيص ٢,٠٠٠,٠٠٠ دولار أمريكي للتبرعات الخيرية، ولمؤسسات المجتمع المدني؛
- تحويل ١٠,٥٢٢,٧٠٠ دولار أمريكي للاحتياطي القانوني؛
- مكافأة مجلس الإدارة بمبلغ ١,٩٠٠,٠٠٠ دولار أمريكي.

١٩. احتياطي أسهم منحة

يوجد لدى البنك خطة حوافز للموظفين على أساس الأسهم ("الخطة")، حيث يتم مكافأة الموظفين في صورة أسهم كنسبة مئوية من تحقيق بعض شروط الأداء غير السوقية وشروط الخدمة ("شروط الاستحقاق"). يتم احتساب القيمة العادلة لأدوات حقوق الملكية الممنوحة للموظفين بتاريخ المنح كمصروف، مع زيادة مقابلة في حقوق الملكية خلال الفترة التي يستحق فيها الموظفون هذه المكافآت بدون قيد أو شرط خلال السنة، احتسب البنك احتسب البنك مكافآت بمبلغ ١,٠٠٠ ألف دولار أمريكي.

٢٠. إيرادات أخرى

تشمل الإيرادات الأخرى شطب التزامات لم تعد مطالب بها بعد الآن بمبلغ ٤,٣٥ مليون دولار أمريكي (٢٠٢٢: ١٠,٣٦ مليون دولار أمريكي) بعد الانتهاء من ترتيبات السداد لبعض الشركات التابعة غير البنكية، وإيرادات الشركات التابعة غير المالية بمبلغ ٩ مليون دولار أمريكي (٢٠٢٢: ٩,٦ مليون دولار أمريكي).

٢١. تكلفة الموظفين

٢٠٢٢	٢٠٢٣
٦٠,٢٣٢	٧٤,٠٠٩
٣,٢٥٣	٢,٧٢٨
٦,٩٣٠	١,٠٠٠
٧٠,٤١٥	٧٧,٧٣٧

رواتب ومناقص الموظفين
مصروفات التأمين الاجتماعي ومناقص نهاية الخدمة
مدفوعات على أساس الأسهم

وفقاً لسياسة الحوافز المتغيرة للمجموعة، يتم إصدار جزء من مكافأة الأداء السنوية في هيئة مكافآت أسهم لموظفي الإدارة العليا. هذه المكافآت تشمل حوافز مؤجلة في هيئة أسهم، وخطط شراء أسهم، وخطط حوافز طويلة الأجل بشروط مختلفة. شروط المكافآت، بما في ذلك نوع الخطة، ومدى التمويل، والتسعير، وفترة التأجيل، تحدد لكل سنة من قبل لجنة الترشيح والمكافآت والحوكمة بالبنك.





٢١. تكلفة الموظفين

سنة الأداء	طبيعة المكافأة	الموظفين المشمولين	ملخص لشروط التأجيل والاستحقاق
مكافآت سنوية	خطة شراء الموظفين للأسهم، ومكافأة سنوية مؤجلة	الأشخاص المشمولون في الوظائف الأساسية والرقابية، الذين يتجاوزون الحد الأقصى لمجموع المكافآت وفقاً لقواعد المكافآت الصادرة عن مصرف البحرين المركزي، وسياسة المكافآت المتغيرة للبنك	يتم إطلاق جزء من الحوافز السنوية في صيغة أسهم / مكافآت بشكل تقديري خلال فترة التأجيل التي تبلغ ٣ سنوات. يحدد سعر الإصدار المحدد بناء على تسوية محددة لسعر السوق بتاريخ المنح. لا توجد شروط مستقبلية للأداء تتعلق بالعلوّة السنوية المؤجلة، أو شروط خدمة. تملك الأسهم الحق في أرباح الأسهم، إن وجدت، ولكن تطلق خلال فترة التأجيل.
٢٠٢٠ - ٢٠٢٢	خطة حوافز الأسهم طويلة الأجل	أعضاء محددين من الإدارة العليا	بموجب هيكل مكافآت الأداء المستقبلي للبنك، تم تقديم خطة حوافز الأسهم طويلة الأجل، حيث يتم مكافأة الموظفين في صورة أسهم من تحقيق بعض شروط الأداء المحددة مسبقاً. تحدد خطة حوافز الأسهم طويلة الأجل شروط الأداء والخدمة، ولديها جدول استحقاق قابل للتصنيف على مدى ٣ - ٦ سنوات. قد يحدث الاستحقاق المتسارع عند تجاوز شروط الأداء مما يؤدي مما يؤدي إلى رفع رسوم الدفع على أساس الأسهم، يتم تحديد سعر الإصدار إستناداً إلى تعديل محدد على سعر السوق بتاريخ المكافأة. تشمل أسهم خطة حوافز الأسهم طويلة الأجل مميزات الرافعة المالية، وتستحق أرباح الأسهم، إن وجدت، التي يتم إصدارها مع الأسهم المستحقة.



إيضاحات حول البيانات المالية الموحدة
للسنة المنتهية في ٣١ ديسمبر ٢٠٢٣

بالآلاف الدولارات الأمريكية

٢١. تكلفة الموظفين (يتبع)

٢٠٢٢		٢٠٢٣		
بالآلاف الدولارات الأمريكية	عدد الأسهم	بالآلاف الدولارات الأمريكية	عدد الأسهم	
١٧,٠٨٢	١٨٤,٣٢٥,٥٩٩	٢٨,٦٥٧	٢٠٣,٥٠٧,٢١٠	الرصيد الافتتاحي
٢٢,٥٣٢	١٤٥,٤٩٠,٧٣٤	١٦,٩٥٠	٤٣,٨٤٥,٠٤٢	الممنوح خلال السنة
-	٤,٤٦١,٢٠٩	-	-	أسهم منحة
-	-	-	(١,٣٠٠,٦٨٧)	مصادر وتسويات أخرى
(١٠,٩٥٧)	(١٣٠,٧٧٠,٣٣٢)	(١٢,٣٩٨)	(٩٦,٩٧٦,٣٨٥)	محول للموظفين/ سداد
٢٨,٦٥٧	٢٠٣,٥٠٧,٢١٠	٣٣,٢٠٩	١٤٩,٠٧٥,١٨٠	الرصيد الختامي

في حالة خطة شراء الموظفين للأسهم، بما في ذلك خطة حوافز الأسهم طويلة الأجل، فإن المبالغ المعلنة بالدولار الأمريكي في الجدول أعلاه تمثل إجمالي المبالغ المستحقة للخطط ذات الصلة على النحو المحدد بموجب المعيار الدولي لإعداد التقارير المالية رقم (٢) - مدفوعات على أساس الأسهم كما في تاريخ المنح، وليس قيمة الأسهم. إن إطلاق هذه الأسهم خاضع لشروط الاحتفاظ والأداء والخدمة المستقبلية. إن عدد الأسهم المتضمنة في الجدول أعلاه يشير لمجموع مشاركة الموظف في الخطط المختلفة التي تظل غير مستحقة وغير منقولة كما في تاريخ بيان المركز المالي.

٢٢. مصروفات تشغيلية أخرى

٢٠٢٢	٢٠٢٣
١٨,٥٧١	١٨,٨٩٥
٢,٩٢٥	٥,٦٢٩
١٣,٢١٣	١٢,٥١٠
٢,١٨٣	٢,٥٩٣
٥,٨٤١	١١,٢٤٤
١١,٥٧٠	٥,٨٥٠
٢٣,٢٢٩	٤٦,٩١٥
٧٧,٥٣٢	١٠٣,٦٣٦

مصروفات الاستثمارات الاستثمارية
إيجار
رسوم مهنية واستشارية
مصروفات قانونية
استهلاك
مصروفات تتعلق بشركات تابعة غير مصرفية
مصروفات تشغيلية أخرى

٢٣. مخصصات انخفاض قيمة الموجودات

٢٠٢٢	٢٠٢٣
(١٣)	١٦
٢,٨٣٦	٩,١١٥
٦,٩٣٥	١٠,٢١٠
-	١,٦٠٦
(٨٢)	٨٧٢
(٦,٣٢٠)	(١,٣٦٨)
(٤٦)	٨
٣,٣١٠	٢٠,٤٥٩

أرصدة البنوك
محفظة الخزينة (إيضاح ٧)
عقود تمويلات (إيضاح ٨)
استثمارات مشتركة (إيضاح ١١)
الاستثمارات الخاصة (إيضاح ١٠)
ذمم مدينة أخرى (إيضاح ١٢)
التزامات وضمائم مالية





إيضاحات حول البيانات المالية الموحدة
للسنة المنتهية في ٣١ ديسمبر ٢٠٢٣

بالآلاف الدولارات الأمريكية

٢٤. معاملات مع أطراف ذوي علاقة

يتم اعتبار الأطراف كأطراف ذوي علاقة عندما يكون لأحد الأطراف قدرة السيطرة على الطرف الآخر أو يكون له نفوذ يؤثر على السياسات المالية والتشغيلية للطرف الآخر. يشتمل الأطراف ذوي علاقة على شركات تمارس المجموعة عليها نفوذاً مؤثراً ومساهمين رئيسيين وأعضاء مجلس الإدارة وأعضاء الإدارة التنفيذية للمجموعة. ينتج جزء جوهري من رسوم الإدارة من مؤسسات تمارس المجموعة عليها نفوذاً مؤثراً (موجودات تحت الإدارة). على الرغم من أن هذه المؤسسات تعتبر أطراف ذوي علاقة، إلا أن المجموعة تقوم بإدارة هذه المؤسسات بالنيابة عن عملائها والذين هم في الغالب أطراف أخرى والمنتفعين اقتصادياً من هذه الاستثمارات. المعاملات مع هذه الشركات مبنية على الشروط المتفق عليها.

فيما يلي المعاملات خلال السنة وأرصدة مع أطراف ذوي علاقة كما في تاريخ نهاية السنة، المدرجة في البيانات المالية الموحدة:

المجموع	موجودات تحت الإدارة شاملة شركات ذات أغراض خاصة وأخرى	أطراف ذوي علاقة			شركات زميلة/ مشاريع مشتركة
		مساهمين رئيسيين/ شركات لأعضاء مجلس الإدارة حصص فيها	موظفي الإدارة الرئيسيين	موظفي الإدارة الرئيسيين	
-	-	-	-	-	٢٠٢٣
٧٠,٥٤٦	٧٠,٥٤٦	-	-	-	الموجودات
١١٥,٧٤٦	١٩,٤٨٩	٨٥,٠٥٥	١١,٢٠٢	-	النقد وأرصدة البنوك
٨٤٨,٥١٤	١٣,٦٦٧	٧,٦٨٦	-	٨٢٧,١٦١	محفظة الخزينة
٢٤٣,٣٩٣	٢٤٣,٣٩٣	-	-	-	عقود التمويلات
٥٢٨,٧٨١	٣٣٠,٠٣٨	١,٥٠٧	٦,٧٣١	١٩٠,٥٠٥	استثمارات الملكية الخاصة
					استثمارات مشتركة
					ذمم مبنية وموجودات أخرى
٥١,٣٤٢	١٩,١٢٢	٢٩,٢٣٣	١٦	٢,٩٧١	المطلوبات
١٤,٢٢٤	-	٨,٦٢٢	٥,٦٠٣	-	الحسابات الجارية للعملاء
٣٠٢,٢٥٤	١٩٨,٩٤٣	-	٧,١٩٦	٩٦,١١٥	إيداعات من مؤسسات مالية وغير مالية وأفراد
٦٦,٠٧٩	١٤,٤٢٢	٤٤,١٤٥	٥,٠٢٧	٢,٤٨٥	ذمم دائنة ومصروفات مستحقة
					حقوق حاملي حسابات الاستثمار





المجموع	موجودات تحت الإدارة شاملة شركات ذات أغراض خاصة وأخرى	أطراف ذوي علاقة			شركات زميلة/ مشاريع مشتركة
		مساهمين رئيسيين/ شركات لأعضاء مجلس الإدارة حصص فيها	موظفي الإدارة الرئيسيين	شركات	
١٨٢,١٧٣	١٨٢,١٧٣	-	-	-	٢٠٢٣ الإيرادات إيراد الأنشطة الاستثمارية المصرفية إيراد من الأعمال المصرفية التجارية - إيراد من التمويلات - رسوم وإيرادات أخرى - مطروحات: العائد لحاملي حسابات الاستثمار - مطروحات: مصروفات التمويل إيراد الخزينة وإيرادات أخرى
٩,٣٢٦	-	٨,٥٣٦	٧٩٠	-	
-	-	-	-	-	
(١٤,٥٥٩)	(١٦)	(١٤,٢٥٧)	(٢٤٩)	(٣٧)	
(١١,٩٢٦)	-	(١١,٦٥٥)	(٢٧١)	-	
٤١,٤٠٢	٦,٣٣٣	-	-	٣٥,٠٦٩	
(١,٣٣١)	(١٥١)	-	(١,١٨٠)	-	المصروفات مصروفات تشغيلية تكلفة الموظفين تكلفة التمويل
(١٨,٢٠٦)	-	-	(١٨,٢٠٦)	-	
(٣,١٨٨)	(٣,١٨٨)	-	-	-	

المجموع	موجودات تحت الإدارة شاملة شركات ذات أغراض خاصة وأخرى	أطراف ذوي علاقة			شركات زميلة/ مشاريع مشتركة
		مساهمين رئيسيين/ شركات لأعضاء مجلس الإدارة حصص فيها	موظفي الإدارة الرئيسيين	شركات	
١٢,٧٧٧	١٢,٧٧٧	-	-	-	٢٠٢٢ الموجودات الفقد وأرصدة البنوك محفظة الخزينة عقود التمويلات استثمارات الملكية الخاصة استثمارات مشتركة ذمم مدينة وموجودات أخرى
٧٠,٦٥٦	٧٠,٦٥٦	-	-	-	
٦٤,٧٩٣	١٨,٢٠١	٣٨,١٨١	٨,٤١١	-	
٨٤٢,٣٠٩	-	٦,٠٥٨	-	٨٣٦,٢٥١	
١٤٢,٦٦٥	١٤٢,٦٦٥	-	-	-	
٢٦٦,٣٢٣	١٩٨,٢٣١	٧٢١	٥,٣٢٦	٦٢,٠٤٥	
١٨,٠٧٧	١٣,٩٧٣	٢,٠٠٣	١٨٣	١,٩١٨	المطلوبات الحسابات الجارية للعملاء إبداعات من مؤسسات مالية وغير مالية وأفراد
٥٠,١٥٣	٢٤,٠٧٧	٢٢,٦٩٧	٣,٣٧٩	-	ذمم دائنة ومصروفات مستحقة
١٧٧,١٠٣	١٣٩,٥٢٩	-	١,٥٦٥	٣٦,٠٠٩	
١٨٧,٥٥٦	١٤٨,١١٤	٣٣,٣٢٨	٢,٨٧٥	٣,٢٣٩	حقوق حاملي حسابات الاستثمار





	موجودات تحت الإدارة شاملة شركات ذات أغراض خاصة وأخرى	أطراف ذوي علاقة		
		مساهمين رئيسيين/ شركات لأعضاء مجلس الإدارة حخص فيها	موظفي الإدارة الرئيسين	شركات زميلة/ مشاريع مشتركة
٢٠٢٢				
الإيرادات				
إيرادات الأنشطة الاستثمارية	١٢٤,٢٤٤	-	-	-
المصرفية				
إيرادات من الأعمال المصرفية	-	-	-	-
التجارية	١,٧٨٨	١,٢٦٣	٥٢٥	-
- إيرادات من التمويلات	-	-	-	-
- رسوم وإيرادات أخرى	-	-	-	-
- مطروحاً: العائد لحاملي حسابات الاستثمار	٨,٧٧٠	٨,٦٣١	١٠١	٢٧
- مطروحاً: مصروفات التمويل	-	-	-	-
إيرادات من استثمارات الملكية الخاصة واستثمارات مشتركة	٥٤,٣٣٢	١,٩٣٢	-	٢٧,٢٤٦
إيرادات الخزينة وإيرادات أخرى	٨٠٥	٧٩٧	-	٨
المصروفات				
مصروفات تشغيلية	(٨,١١٦)	-	(٨,١١٦)*	-
تكلفة الموظفين	(٣,٩٩٥)	-	(٦)	-
تكلفة التمويل		(٣,٩٨٩)		

* المبلغ المعروض لا يشمل مكافأة أعضاء الإدارة الرئيسيين لسنة ٢٠٢٢، كون المجموعة لم تنتهي من التخصيص كما في تاريخ اعتماد هذه البيانات المالية الموحدة.



إيضاحات حول البيانات المالية الموحدة
للسنة المنتهية في ٣١ ديسمبر ٢٠٢٣

بالآلاف الدولارات الأمريكية

٢٤. معاملات مع أطراف ذوي علاقة (يتبع)

أعضاء مجلس الإدارة الرئيسيين

يتكون أعضاء الإدارة الرئيسيون في المجموعة من أعضاء مجلس الإدارة وأعضاء الإدارة التنفيذيين الرئيسيين الذين يمارسون السلطة والمسئولية في التخطيط والتوجيه والسيطرة على أنشطة المجموعة وشركتها التابعة المصرفية الجوهرية.

خلال السنة، لم يشارك أي من أعضاء مجلس الإدارة مباشرة في استثمارات تروج لها المجموعة.

فيما يلي حوافز أعضاء الإدارة الرئيسيين :

٢٠٢٢	٢٠٢٣	
٢,٩٨١	٢,٩٤٤	مكافآت وأتعاب ومخصصات أعضاء مجلس الإدارة
١٥,٢٠٣	١٧,٨١١	رواتب ومنافع أخرى قصيرة الأجل ومصروفات
٢٨٩	١,٠٢٨	منافع ما بعد نهاية الخدمة

٢٥. موجودات تحت الإدارة والموجودات تحت الوصاية

(١) تقوم المجموعة بتوفير خدمات الإدارة وإدارة الاستثمارات والخدمات الاستشارية لشركات المشاريع التي تقوم بتأسيسها، ويتضمن هذا اتخاذ قرارات بالنيابة عن هذه الشركات. ان الموجودات المحتفظ بها بهذه الصفة غير مضمنة في هذه البيانات المالية الموحدة. بلغت الموجودات تحت الإدارة في تاريخ بيان المركز المالي ١٠,٠٢٨ مليون دولار أمريكي (٣١ ديسمبر ٢٠٢٢: ٧,٨٤٥ مليون دولار أمريكي). خلال السنة، قامت المجموعة بتسجيل رسوم إدارة ورسوم أداء بمبلغ ١٨,٦٥٢ ألف دولار أمريكي (٣١ ديسمبر ٢٠٢٢: ٣٣,٥٣٦ ألف دولار أمريكي).

(٢) تتكون الموجودات تحت الوصاية من إدارة المحافظ الاختيارية ('DPM') بمبلغ ٣,٣٥١,١٨٤ ألف دولار أمريكي، والتي تم استثمار ١,٠٤٠,٧٦٨ ألف دولار أمريكي منها في منتجات الاستثمارية الخاصة بالبنك.

٢٦. العائد لكل سهم

العائد الأساسي لكل سهم

يحسب العائد الأساسي لكل سهم بقسمة ربح السنة على المتوسط المرجح لعدد الأسهم القائمة خلال السنة.

تم تعديل المتوسط الموزون لأسهم الملكية لفترات المقارنة المعروضة بالنسبة لإصدار الأسهم خلال السنة بدون تغيير مقابل في الموارد.

٢٠٢٢	٢٠٢٣	
٣,٤٢٦,٥٠٣	٣,٤٩٣,١٥٤	بالآلاف الأسهم المتوسط المرجح لعدد أسهم الملكية العادية للعائد الأساسي والمخفض





٢٦. العائد لكل سهم (بتبع)

العائد المخفض لكل سهم

يحتسب العائد المخفض لكل سهم بتعديل المتوسط الموزون لعدد الأسهم العادية القائمة على افتراض تحويل جميع الأسهم المخفضة المحتملة. تعتبر الأسهم المحتملة مخفضة فقط إذا كان تحويلهم لأسهم عادية سيؤدي لانخفاض العائد على السهم أو زيادة الخسارة لكل سهم.

٢٧. الزكاة والمسئولية الاجتماعية

يقوم المساهمون بأداء الزكاة بصورة مباشرة عن توزيعات الأرباح وكذلك المستثمرون عن حسابات الاستثمار المقيدة، وبالتالي لا يقوم البنك بتحصيل أو دفع الزكاة نيابة عن المساهمين أو أصحاب حسابات الاستثمار المقيدة. ويقوم البنك بحساب الزكاة المستحقة الدفع من قبل المساهمين بالطريقة التي تحددها هيئة الرقابة الشرعية للبنك (طريقة صافي الموجودات) ويتم إبلاغ المساهمين بها سنوياً.

تقوم المجموعة بالوفاء بواجباتها الاجتماعية عن طريق تقديم التبرعات الى المؤسسات الاجتماعية والخيرية.

٢٨. إيرادات مخالفة للشرعية الإسلامية

تلتزم المجموعة بعدم احتساب أي إيراد من مصدر يتنافى مع الشريعة الإسلامية. ووفقاً لذلك تحول أرباح المصادر غير الإسلامية إلى حساب الأعمال الخيرية الذي تستخدمه المجموعة للأعمال الخيرية. يتم إظهار الحركة في الأموال من مصادر غير متوافقة مع الشريعة الإسلامية ضمن بيان مصادر واستخدامات أموال صندوق الأعمال الخيرية والزكاة. تتلقى المجموعة فوائد من ودائع لدى مصرف البحرين المركزي وودائع عرضية أو التزامية. تم استخدام هذه المبالغ بشكل حصري للأعمال الخيرية، وقد بلغ إجمالي الفوائد المستلمة ٢٧٨ ألف دولار أمريكي (٢٠٢٢: ٨٨ ألف دولار أمريكي).

٢٩. هيئة الرقابة الشرعية

تتكون هيئة الرقابة الشرعية للمجموعة من أربعة علماء يقومون بمراجعة مدى توافق أعمال المجموعة مع أحكام وشروط الشريعة الإسلامية العامة والفتاوى الخاصة الصادرة عن الهيئة. تشمل المراجعة على فحص للمستندات والأنظمة المطبقة من قبل المجموعة للتأكد من توافق أنشطة المجموعة مع أحكام الشريعة الإسلامية.





٧٠

مجموعة جي اف اتش المالية ش.م.ب

إيضاحات حول البيانات المالية الموحدة
للسنة المنتهية في ٣١ ديسمبر ٢٠٢٣

بالآلاف الدولارات الأمريكية

٣٠. مواعيد الاستحقاق

تم عرض مواعيد استحقاق الموجودات والالتزامات غير المحتسبة للمجموعة بناءً على مواعيد استحقاق التعاقدية للمجموعة. حينما لا يكون موعد الاستحقاق التعاقدية متوفراً، أخذت المجموعة بالاعتبار بيان الاستحقاق / السداد للموجودات والمطلوبات على التوالي، بالنسبة لمواعيد الاستحقاق التعاقدية غير المخصصة للمطلوبات المالية، راجع إيضاح (٣٦).

المجموع	أكثر من ٣ سنوات	١ إلى ٣ سنوات	٦ أشهر إلى سنة	٣ إلى ٦ أشهر	لغاية ٣ أشهر	
						٣١ ديسمبر ٢٠٢٣
						الموجودات
						نقد وأرصدة لدى البنوك
٣٧٦,٨٨٤	-	١,٩٣٤	٢٢,٩٧٦	٨,٦٦٠	٣٤٣,٣١٤	
٥,١٣٥,٠٣٢	١,٧٢٦,٥٤٢	٧٨٧,٢٣٠	٦٢,٤٦٩	٦٨,٢١٠	٢,٤٩٠,٥٨١	محفظة الخزينة
١,٥٣٦,٠٩٢	٨٠٤,٤٠٤	٣١٥,٠٨٠	١٨٥,٥٦٨	٤٨,٤٢٩	١٨٢,٦١١	عقود التمويلات
١,٣٧١,٩٣٢	١,٣٧١,٩٣٢	-	-	-	-	عقارات استثمارية
١,٠٤٤,٧٢٧	٧٧,٦٠٤	٩٦٧,١٢٣	-	-	-	استثمارات الملكية الخاصة
٢٥٤,٦١٠	-	٢٥٤,٦١٠	-	-	-	استثمارات مشتركة
٧٨٧,٦٤٠	٣٦٣,٠٦٠	٦٩,٢٦٥	-	-	-	ذمم مدينة ومصروفات مدفوعة مقدماً
٢٧٤,٧٢١	٢٧٤,٧٢١	-	٢٤٤,٧٣٢	١٠,٥٤٨	٩٩,٦٣٥	ممتلكات وألات ومعدات
٣٣٨,٦١٩	-	-	-	-	-	موجودات محتفظ بها للبيع
						مجموع الموجودات
١١,١٢٠,٢٥٧	٤,٦١٨,٦٨٣	٢,٣٩٥,٢٤٢	٥١٥,٧٤٥	١٣٥,٨٤٧	٣,٤٥٤,٧٦٠	
						المطلوبات
						أموال المستثمرين
٢٠٦,٢٢٢	-	-	٦١,٠٠١	-	١٤٥,٢٢١	إبداعات من مؤسسات مالية
٢,٣٢٣,٢١٧	٣٦,٠٠٨	١٦٠,٧٨٠	٣١١,٢٩٥	٣٠٢,٤٦٤	١,٥١٢,٦٧٠	إبداعات من مؤسسات غير مالية وافراد
٩٦٠,٠٥٠	٢٩٩,٤٣٤	١٢١,٧٠٣	٢٤٣,٥٩٩	٨٦,٠٧١	٢٠٩,٢٤٠	حسابات جارية للعملاء
٢٠٤,١٨٧	١٠٢,٨٧٠	١٣,٩٣٦	-	٢٥,٤٦٩	١١,٥١٧	تمويلات لأجل
٢,١٢٤,٣٠٧	٢٧٧,٤٧٥	١,٠٨٩,٧٥٧	٢,٥٥٤	١٤٩,٢٣٩	٦٠٦,٧٤١	ذمم دائنة ومصروفات مستحقة
٥٤٨,٠٥٦	١٠٤,٦٧١	٨٥,٥٢٤	١٤,٥١٩	١٣٧,٠٦٨	٢٠٦,٢٧٤	مطلوبات محتفظ بها للبيع
٢٣٠,٥٦٢	-	-	-	-	٢٣٠,٥٦٢	
						مجموع المطلوبات
٦,٥٩٦,١١١	٨٧٠,٤٦١	١,٤٧١,٦٦٦	٦٣١,٥٠٩	٧٠٠,٢٥٠	٢,٩٢٢,٢٢٥	
						حقوق ملكية حاملي حسابات الاستثمار
٣,٤٥١,٠٠٦	٩٤,٤٨٩	٣٩٥,٢١٨	٦٥٦,٩٧٢	٢٧٢,٣٩٣	٢,٠٣١,٩٣٤	
						بنود غير مضمنة في الميزانية العمومية
٢٠٣,٦٩٧	١٣٨	٥٩,٢٣٢	٣٣,٤٨٣	١٨,٣٦٦	٩٢,٤٧٨	التزامات
٤,٢٠٨	-	٤,٢٠٨	-	-	-	حسابات الاستثمار المقيدة



إيضاحات حول البيانات المالية الموحدة
للسنة المنتهية في ٣١ ديسمبر ٢٠٢٣

بالآلاف الدولارات الأمريكية

٣٠. مواعيد الاستحقاق (بتبع)

المجموع	أكثر من ٣ سنوات	١ إلى ٣ سنوات	٦ أشهر إلى سنة	٣ إلى ٦ أشهر	لغاية ٣ أشهر	٣١ ديسمبر ٢٠٢٢
٨٥٨,٢٣٩	-	١٠,٩٢٠	١٣,٥٥٢	٧,٣٧٤	٨٢٦,٣٩٣	الموجودات نقد وأرصدة لدى البنوك
٤,٢١٠,٠٢٠	١,٨٠٣,٩٤٦	٤١٧,٢٢٨	٤٤٧,٧٦٩	٢٤٩,٥٥٧	١,٢٩١,٥٢٠	محفظة الخزينة
١,٤٣٥,٢٢٨	٧٦٦,٤٣٤	٢٩١,٦٧٦	١٦٤,٢٧٢	٥٦,٠٩١	١٥٦,٧٦٥	عقود التمويلات
١,٢٨٧,٠٨٥	١,٢٨٧,٠٨٥	-	-	-	-	عقارات استثمارية
١,٠٠٥,٠٥٣	٧٧,٣٤٩	٩٢٧,٧٠٤	-	-	-	استثمارات الملكية الخاصة
١٤٢,٠٥١	-	١٤٠,١٩٩	-	١,٨٥٢	-	استثمارات مشتركة
٥٨٩,٨٦٩	١٦٣,٤٦٠	٥٠,٥٢٦	٥٦,٥٤٠	١٠٥,٤٣٥	٢١٣,٩٠٨	ذمم منبئة ومصروفات مدفوعة مقدماً
٢٣٢,٧٣٦	٢٣٢,٧٣٦	-	-	-	-	ممتلكات وآلات ومعدات
٩,٧٦٠,٢٩١	٤,٣٣١,٠١٠	١,٨٣٨,٢٥٣	٦٨٢,١٣٣	٤٢٠,٣٠٩	٢,٤٨٨,٥٨٦	مجموع الموجودات
١٢٣,٣٠٠	-	-	٣٥,٨١٢	-	٨٧,٤٨٨	المطلوبات أموال المستثمرين
٣,٧٩٠,٨٧٠	٦٢,٦٨٠	٢١٠,٥٥٤	٦٣٩,٤١٩	٥١٦,٢٥٣	٢,٣٦١,٩٦٤	إبداعات من مؤسسات مالية إبداعات من مؤسسات غير مالية وأفراد
١,٠٦٤,٢٥٨	١٠٨,٥٩٥	٤٢٣,٠٢٥	٢٥١,٠٣٤	١٢١,٨٦٥	١٥٩,٧٣٩	حسابات جارية للعملاء
١٣١,٢٣٤	٥٤,٥٥٧	٥٤,٥٥٧	-	١٦,٦٢٣	٥,٤٩٧	تمويلات لأجل
١,٩٤٢,١٩٨	٣٠٥,٧٠٦	٦٤٩,١٧٢	٢٧٦,٢٠٠	١٩٢,٠٧٤	٥١٩,٠٤٦	ذمم دائنة ومصروفات مستحقة
٤٢٣,٣٦٣	-	٤٢,٤٤٦	٣٦,٣٩٠	١١٦,٧٦٣	٢٢٧,٧٦٤	مجموع المطلوبات
٧,٤٧٥,٢٢٣	٥٣١,٥٣٨	١,٣٧٩,٧٥٤	١,٢٣٨,٨٥٥	٩٦٣,٥٧٨	٣,٣٦١,٤٩٨	حقوق ملكية حاملي حسابات الاستثمار
١,٢١٣,٦٧٤	٧٠٣,٦٦٤	٢٨٨,٤٧٠	٨٦,٥٤٦	٣٥,٤٠٦	٩٩,٥٨٨	بند غير مضمنة في الميزانية العمومية
٢٠٥,٤٨٤	٢٣٤	٩٥,٦٦٤	٤٨,٩٢٣	٤,٠٩٨	٥٦,٥٦٥	التزامات
٤,١٦٢	-	٤,١٦٢	-	-	-	حسابات الاستثمار المقيدة





مجموعة جي اف اتش المالية ش.م.ب

إيضاحات حول البيانات المالية الموحدة للسنة المنتهية في ٣١ ديسمبر ٢٠٢٣

٣١. تركز الموجودات والمطلوبات وحسابات الاستثمار

(أ) التركز القطاعي

والت	٣١ ديسمبر ٢٠٢٣
٤٣٦	الموجودات
٩٩	نقد وأرصدة لدى البنوك
٥٤٠	محفظة الخزينة
-	عقود التمويلات
٠٨	عقارات استثمارية
٤٠	استثمارات الملكية الخاصة
٢٨	استثمارات مشتركة
١٢٧	ذمم مدينة ومصرفات مدفوعة مقدماً
-	ممتلكات وآلات ومعدات
٧٨	موجودات محتفظ بها للبيع
	مجموع الموجودات
٣٤١	المطلوبات
٢١٧	أموال المستثمرين
٢٧	إيداعات من مؤسسات مالية
١٣٤	إيداعات من مؤسسات غير مالية وأفراد
٢٨٦	حسابات جارية للعملاء
٧٤	تمويلات لأجل
-	ذمم دائنة ومصرفات مستحقة
٧٩	مطلوبات محتفظ بها للبيع
	مجموع المطلوبات
٧٨٧	حقوق ملكية حاملي حسابات الاستثمار
١٥٤	بنود غير مضمنة في الميزانية العمومية
-	التزامات
٥٠٠	حسابات الاستثمار المقيدة
	القيمة الاسمية للمشتقات





بالآلاف الدولارات الأمريكية

المجموع	أخرى	العقارات	البنوك مؤسسات المالية
٣٧٦,٨٨٤	٤,١٩٥	١٣,٢٥٣	٣٥٩,٤٣٢
٥,١٣٥,٠٣٢	٨٥٥,٨٥٦	٢٠٧,٦٧٧	٤,٠٧١,٤٩٩
١,٥٣٧,٣١٤	٧١١,٦٥٧	٧٣٥,١١٧	٩٠٠,٥٣٠
١,٣٧١,٩٣٣	-	١,٣٧١,٩٣٣	-
١,٠٤٤,٧٢٧	١٧٠,٦٠٣	١٥٣,٩١٦	٧٢٠,٢٠٨
٢٥٤,٦١٠	-	١١١,٤٧٠	١٤٣,١٤٠
٧٨٧,٦٤٠	٦٢١,٦٩٢	١٢٥,٤٢٠	٤٠,٥٢٨
٢٧٤,٧٢١	١٩١,١١٢	٧٨,٦٨٣	٤٥,٩٢٦
٣٣٨,٦١٩	-	٣٣٨,٦١٩	-
١١,١٢١,٤٧٩	٢,٥٥٥,١١٥	٣,١٣٦,٠٨٧	٥,٤٣٠,٢٧٦
٢٠٦,٢٢٢	٢,٨٨١	-	٢٠٣,٣٤١
٢,٣٢٣,٢١٧	-	-	٢,٣٢٣,٢١٧
٩٦٠,٠٥٠	٩٥٦,٠٢٣	-	٤,٠٩٣,٠٥٠
٢٠٣,٦٩٦	١٩٢,٨٦٤	٩,٨٩٩	١٠٠,٠٠٠
٢,١٢٤,٣٠٧	-	١٤,٠٢١	٢,١١٠,٢٨٦
٥٤٨,٠٥٦	١٣٣,٩٨٢	-	٤١٤,٠٧٤
٢٣٠,٥٦٢	٢٣٠,٥٦٢	-	-
٦,٥٩٦,١١١	١,٥١٦,٣١٢	٢٣,٩٢٠	٥,٠٥٥,٨٧٩
٣,٤٥١,٠٠٦	٢,٩٣٦,٠٦٠	١٦٦,١٥٩	٣٤٨,١٠٠
٢٠٣,٦٩٨	١٢٤,٥٨١	٧٨,٤٦٣	-
٤,٢٠٨	-	٤,٢٠٨	-
٥٥٨,٥٠٠	-	-	٥٥٨,٥٠٠





مجموعة جي اف اتش المالية ش.م.ب

إيضاحات حول البيانات المالية الموحدة للسنة المنتهية في ٣١ ديسمبر ٢٠٢٣

٣١. تمركز الموجودات والمطلوبات وحسابات الاستثمار (يتبع)

(أ) التمرکز القطاعي (يتبع)

٢٨	٣١ ديسمبر ٢٠٢٢
٠٣	الموجودات
٠٨	تقد وأرصدة لدى البنوك
-	محفظة الخزينة
٣٤	عقود التمويلات
٣٣	عقارات استثمارية
٦٩	استثمارات الملكية الخاصة
٨٩	استثمارات مشتركة
٩١	ذمم مدينة ومصروفات مدفوعة مقدماً
	ممتلكات وآلات ومعدات
	مجموع الموجودات
٧٥	المطلوبات
٧٠	أموال المستثمرين
٢١	إيداعات من مؤسسات مالية
٣٨	إيداعات من مؤسسات غير مالية وأفراد
٦٠	حسابات جارية للعملاء
٣٠	تمويلات لأجل
٩٤	ذمم دائنة ومصروفات مستحقة
٩٣	مجموع المطلوبات
-	حقوق ملكية حاملي حسابات الاستثمار
-	بنود غير مضمنة في الميزانية العمومية
-	التزامات
٠٠	حسابات الاستثمار المقيدة
	القيمة الاسمية للمشتقات





٧٣

بآلاف الدولارات الأمريكية

المجموع	أخرى	العقارات	البنوك للمؤسسات المالية
٨٥٨,٢٣٩	٨١٥	١١,٥٩٦	٨٤٥,٨
٤,٢١٠,٠٢٠	١,٠٠١,٩٣٥	٧٣,١٨٢	٣,١٣٤,٩
١,٤٣٥,٢٣٨	٧٦٦,٢١٠	٥٦١,٤٢٠	١٠٧,٦
١,٢٨٧,٠٨٥	-	١,٢٨٧,٠٨٥	
١,٠٠٥,٠٥٣	١٧,٨٨٢	٢٢٩,٣٣٧	٧٥٧,٨
١٤٢,٠٥١	-	١١,٢١٨	١٣٠,٨
٥٨٩,٨٦٩	٣٥٢,٢٢٢	٩٧,٩٥١	٦١٣٩,
٢٣٢,٧٣٦	١٩٣,٣٨٢	٣٧,١٦٥	٢,١
٩,٧٦٠,٢٩١	٢,٣٣٢,٤٤٦	٢,٣٠٨,٩٥٤	٥,١١٨,٨
١٢٣,٣٠٠	٣,٩٢٥	-	١١٩,٣
٣,٧٩٠,٨٧٠	-	-	٣,٧٩٠,٨
١,٠٦٤,٢٥٨	١,٠٥٢,٩٦٠	١,٤٧٧	٩,٨
١٣١,٢٣٤	١٠٨,٣٦١	١٨,٧٣٥	٤,١
١,٩٤٢,١٩٨	-	١٥,٤٣٨	١,٩٢٦,٧
٤٢٣,٣٦٣	١٣٢,٥٧٩	٥٠,٠٥٤	٢٤٠,٧
٧,٤٧٥,٢٢٣	١,٢٩٧,٨٢٥	٨٥,٧٠٤	٦,٠٩١,٦
١,٢١٣,٦٧٤	٨٩٠,٣١٩	٥١,٢٦٢	٢٧٢,٠
٢٠٥,٤٨٤	٨٨,١٨٣	١١٧,٣٠١	
٤,١٦٢	-	٤,١٦٢	
٥٨,٥٠٠	-	-	٥٨,٥





مجموعة جي اف اتش المالية ش.م.ب

إيضاحات حول البيانات المالية الموحدة للسنة المنتهية في ٣١ ديسمبر ٢٠٢٣

٣١. تمركز الموجودات والمطلوبات وحسابات الاستثمار (يتبع)

(ب) التمرکز الجغرافي

الشرق الأوسط وشمال أفريقيا	دول مجلس التعاون	٣١ ديسمبر ٢٠٢٣
		الموجودات
		نقد وأرصدة لدى البنوك
٣٦١	٣٢٢,٠٩٨	محفظة الخزينة
٤٤٥,٦٠٣	٣,٢٣٩,٨٧٥	عقود التموييلات
-	١,٤٨٩,٧٧٦	عقارات استثمارية
-	١,٣٦٢,٧١٨	استثمارات الملكية الخاصة
-	١,٠٣٥,٦٠٩	استثمارات مشتركة
-	١٦٧,٢٢١	ذمم مدينة ومصروفات مدفوعة مقدماً
٢٢,٥٥٢	٦٢٢,٣٤٦	ممتلكات وآلات ومعدات
-	٢٧٤,٧٢١	موجودات محتفظ بها للبيع
-	٣٣٨,٦١٩	مجموع الموجودات
٤٦٨,٥١٧	٨,٨٥٢,٩٨٢	المطلوبات
		أموال المستثمرين
-	٢٠٣,٣٤١	إيداعات من مؤسسات مالية
-	٢,٣٢٣,٢١٧	إيداعات من مؤسسات غير مالية وأفراد
٢٢٦,٤٨٧	٧٣٣,٢٣٩	حسابات جارية للعملاء
-	١٤٩,٩٦٨	مطلوبات التموييلات
-	١,٦٢٩,٩٤١	ذمم دائنة ومصروفات مستحقة
-	٤١٤,٢٨٣	مطلوبات محتفظ بها للبيع
-	٢٣٠,٥٦٢	مجموع المطلوبات
٢٢٦,٤٨٧	٥,٦٨٤,٥٥٠	حقوق ملكية حاملي حسابات الاستثمار
		بنود غير مضمنة في الميزانية العمومية
٢,٣٢٩	٣,٣٦٠,٢٨٨	التزامات
-	١٥٤,٥٥٠	حسابات الاستثمار المقيدة
-	٤,٠٦٧	المبلغ الإسمي للمشتقات
-	-	

يتم قياس التمرکز الجغرافي للموجودات بناءً على موقع الموجودات التشغيلية المعنية، وليس بناءً على موقع





بالآلاف الدولارات الأمريكية

المجموع	أخرى	أمريكا الشمالية	آسيا	أفريقيا
٣٧٦,٨٨٤	٤,١٥٥	٥٠,١٨٨	٨٢	-
٥,١٣٥,٠٣٢	١,١٧٩,٧٨٨	٢٦٩,٧٦٥	-	-
١,٥٣٧,٣١٤	١٦,٠٢٤	٣١,٥١٤	-	-
١,٣٧١,٩٣٢	١,٧٨٤	-	٧,٤٣٠	-
١,٠٤٤,٧٢٧	٧,١٤٢	١,٩٧٦	-	-
٢٥٤,٦١٠	٥٨,٨٠٦	٢٨,٠٧٧	٥٠٥	-
٧٨٧,٦٤٠	٧,٩١١	١٣١,٣١٠	٣,٥٢٠	-
٢٧٤,٧٢١	-	-	-	-
٣٣٨,٦١٩	-	-	-	-
١١,١٢١,٤٧٩	١,٢٧٥,٦١٢	٥١٢,٨٣٠	١١,٥٣٧	-
٢٠٦,٢٢٢	٢,٨٨١	-	-	-
٢,٣٢٣,٢١٧	-	-	-	-
٩٦٠,٠٥٠	٣٢٥	-	-	-
٢٠٣,٦٩٧	-	-	٥٣,٧٣٢	-
٢,١٢٤,٣٠٧	٤٩٤,٣٦٧	-	-	-
٥٤٨,٠٥٦	٥١,١٨٣	٨٢,٥٩٠	-	-
٢٣٠,٥٦٢	-	-	-	-
٦,٥٩٦,١١٣	٥٤٨,٧٥٦	٨٢,٥٩٠	٥٣,٧٣٠	-
٣,٤٥١,٠٠٥	٨٤,١٧١	-	٤,٢١٨	-
٢٠٣,٦٩٧	-	٤٩,١٤٧	-	-
٤,٢٠٨	-	١٤١	-	-
٥٥٨,٥٠٠	-	٥٥٨,٥٠٠	-	-

لاستثمار (والتي تكون عامة مبنية على مناطق ذات ضرائب مناسبة).





مجموعة جي اف اتش المالية ش.م.ب

إيضاحات حول البيانات المالية الموحدة للسنة المنتهية في ٣١ ديسمبر ٢٠٢٣

٣١. تمركز الموجودات والمطلوبات وحسابات الاستثمار (يتبع)

(ب) التمرکز الجغرافي (يتبع)

الشرق الأوسط وشمال أفريقيا	دول مجلس التعاون	٣١ ديسمبر ٢٠٢٢
		الموجودات
		نقد وأرصدة لدى البنوك
		محفظة الخزينة
		عقود التمويلات
		عقارات استثمارية
		استثمارات الملكية الخاصة
		استثمارات مشتركة
		ذمم مدينة ومصروفات مدفوعة مقدماً
		ممتلكات وآلات ومعدات
		مجموع الموجودات
		المطلوبات
		أموال المستثمرين
		إيداعات من مؤسسات مالية
		إيداعات من مؤسسات غير مالية وأفراد
		حسابات جارية للعملاء
		مطلوبات التمويلات
		ذمم دائنة ومصروفات مستحقة
		مجموع المطلوبات
		حقوق ملكية حاملي حسابات الاستثمار
		بنود غير مضمنة في الميزانية العمومية
		التزامات
		حسابات الاستثمار المقيمة
		المبلغ الإسمي للمشتقات

يتم قياس التمرکز الجغرافي للموجودات بناءً على موقع الموجودات التشغيلية المعنية، وليس بناءً على موقعها





بالآلاف الدولارات الأمريكية

المجموع	أخرى	أمريكا الشمالية	آسيا	ط
٨٥٨,٢٣٩	٩١,٤٣٩	٧٤,٤٨٤	٤٠	
٤,٢١٠,٠٢٠	٦٤٦,٧٥٦	١٠٨,٧٨٥	-	
١,٤٣٥,٢٣٨	١٥,٩٣٩	١٢	-	
١,٢٨٧,٠٨٥	٩,٣٤٥	-	٧,٦٠٩	
١,٠٠٥,٠٥٣	١١,٨٣٤	-	-	
١٤٢,٠٥١	١,٧٣٨	٩٣,٠٢٨	٥٠٥	
٥٨٩,٨٦٩	٣,٦٣٠	٩,٨٧٣	٣,٤٧٧	
٢٣٢,٧٣٦	١٣٤	٨,٢٤٤	-	
٩,٧٦٠,٢٩١	٧٨٠,٨١٥	٢٩٤,٤٢٦	١١,٦٣١	
١٢٣,٣٠٠	٣,٩٢٥	-	-	
٣,٧٩٠,٨٧٠	-	-	-	
١,٠٦٤,٢٥٨	-	٢٢٥	-	
١٣١,٢٣٤	-	-	٢١٥	
١,٩٤٢,١٩٨	٧٢٠,٩٨٥	٤٤٧,٦٤٧	-	
٤٢٣,٣٦٣	١٨,٦١٦	١٤١,٦٣٧	-	
٧,٤٧٥,٢٢٣	٧٤٣,٥٢٦	٥٨٩,٥٠٩	٢١٥	
١,٢١٣,٦٧٤	١١١	-	٢١,٩١٠	
٢٠٥,٤٨٤	-	٦٢,٤٩٢	-	
٤,١٦٢	-	١٤٠	-	
٥٨,٥٠٠	-	٥٨,٥٠٠	-	

لاستثمار (والتي تكون عامة مبنية على مناطق ذات ضرائب مناسبة).





٣٢. القطاعات التشغيلية

تملك المجموعة ثلاثة قطاعات تشغيلية مميزة، وهي تطوير العقارات، والخدمات المصرفية الاستثمارية، والخدمات المصرفية التجارية، وهي وحدات العمل الاستراتيجية للمجموعة. تقدم وحدات العمل الاستراتيجية منتجات وخدمات مختلفة، ويتم إدارتها بصورة منفصلة لأن كل قطاع يحتاج استراتيجيات إدارية مختلفة وتخصيص للموارد في المجموعة. لكل وحدة عمل استراتيجية، يقوم مجلس إدارة المجموعة (صانع القرارات التشغيلية الرئيسي) بمراجعة تقارير الإدارة بشكل ربع سنوي.

الملخص التالي يشرح عمليات كل قطاع من القطاعات المجموعة:

- **الخدمات المصرفية الاستثمارية:** يركز القطاع المصرفي بالمجموعة على مجالي الأسهم الخاصة وإدارة الأصول. أنشطة الأسهم الخاص تشمل شراء حصص في شركات مدرجة أو غير مدرجة، وأسعار أقل من القيم المتوقعة. وحدة إدارة الأصول مسنولة عن تحديد وإدارة الاستثمارات في العقارات ذات العائد في الأسواق المستهدفة في دول مجلس التعاون الخليجي. أنشطة الأعمال المصرفية الاستثمارية تركز على تقديم قدرات هيكلية في أسواق الأصول المدعومة وأسواق الأسهم الإسلامية، والاستشارات المالية الإسلامية، ومعاملات الدمج والاستحواذ متوسطة الحجم.
- **الخدمات المصرفية التجارية:** وتشمل هذه الخدمات المصرفية التجارية، والخدمات المصرفية للشركات والأفراد، وإدارة الثروات، والمنتجات الاستثمارية المهيكلة، وتسهيلات تمويل المشاريع من قبل المصرف التجاري التابع للمجموعة.
- **استثمارات الملكية الخاصة والخزينة:** جميع التكاليف المشتركة، وأنشطة الخزينة وموجودات الاستثمار المتبقية، ما عدا تلك التي يتم القيام بها بصورة مستقلة من قبل القطاعات التي ترفع التقارير بشأنها، والمتضمنة في القطاع المعني، تعتبر جزءاً من أنشطة استثمارات الملكية الخاصة والخزينة للمجموعة.

تقاس نتائج كل من القطاعات التشغيلية بناءً على نتائج القطاع، ويتم مراجعتها من قبل لجنة إدارية ومجلس الإدارة بشكل ربع سنوي. تستخدم نتائج القطاع لقياس الأداء، وتعتقد الإدارة أن هذه المعلومات ذات علاقة وثيقة بتقييم نتائج بعض القطاعات ذات العلاقة بشركات أخرى تزاوّل أنشطتها في هذه الصناعات. إن التسعير ما بين القطاعات، إن وجد، يتم تحديده على أسس تجارية اعتيادية.

تقوم المجموعة بتصنيف الإيرادات والمصروفات المنسوبة مباشرة للمعاملات الناتجة من كل قطاع كإيرادات ومصروفات القطاع على التوالي. يتم تخصيص المصروفات غير المباشرة بناءً على عوامل التكلفة التي يمكن تحديدها في القطاع و/ أو الأنشطة ذات العلاقة. إن تقارير الإدارة الداخلية مصممة لتعكس إيرادات ومصروفات كل قطاع على التوالي، والتي تقاس مقابل الميزانية المقدرة. إن الإيرادات، والمصروفات، والموجودات، والمطلوبات غير المخصصة ذات العلاقة بالأنشطة التجارية بين القطاعات وأنشطة الخزينة على مستوى المجموعة. إيرادات ومصروفات القطاع تظهر صافي من الإيرادات والمصروفات بين القطاعات.

تزاوّل المجموعة أنشطتها بشكل رئيسي في مملكة البحرين، ولا تملك المجموعة أي فروع / أقسام خارجية مستقلة للقطاع المصرفي. التمرکز الجغرافي للموجودات والمطلوبات مشروح في إيضاح رقم ٣١ (ب) في البيانات المالية الموحدة.







مجموعة جي اف اتش المالية ش.م.ب

إيضاحات حول البيانات المالية الموحدة
للسنة المنتهية في ٣١ ديسمبر ٢٠٢٣

٣٢. القطاعات التشغيلية (بتج)

معلومات نتائج القطاعات التشغيلية كالآتي:

٣١ ديسمبر ٢٠٢٣

إيرادات القطاع

مصروفات القطاع

مخصص انخفاض القيمة

نتائج القطاع

موجودات القطاع

مطلوبات القطاع

حقوق ملكية حاملي حسابات الاستثمار

معلومات القطاع الأخرى

الشركات الزميلة المحتسبة بطريقة حقوق الملكية

التزامات





٧٧

بالآلاف الدولارات الأمريكية

المجموع	استثمارات الملكية الخاصة والخزينة	الخدمات المصرفية التجارية	الخدمات المصرفية الاستثمارية
٣٦٩,٥٢٧	١٠٠,٣٦٣	٦٧,٧٩٣	٢٠١,٣٧١
(٢٤٣,٨٤١)	(٤١,١١٥)	(٥١,١٠٦)	(١٤٥,٦٢٠)
(٢٠,٤٥٩)	(١٦,٥٦٣)	(٣,٨٩٦)	-
١٠٥,٢٢٧	٣٦,٦٨٥	١٢,٧٩١	٥٥,٧٥١
١١,١٢١,٤٧٩	٦,٨٥٨,٢٣١	٣,٩٨٥,١٩٢	٢٧٨,٠٥٦
٦,٥٩٦,١١١	٤,٢٤٠,٤٠١	٢,١٤٦,٨٥١	٢٠٨,٨٥٩
٣,٤٥١,٠٠٦	٢,٠٣٠,١٥٢	١,٤٢٠,٨٥٤	-
١٣٧,٣٩٠	١٢٨,٧٣٤	٨,٦٥٦	-
٢٠٣,٦٩٧	-	١٥٤,٥٥٠	٤٩,١٤٧





مجموعة جي اف اتش المالية ش.م.ب

إيضاحات حول البيانات المالية الموحدة
للسنة المنتهية في ٣١ ديسمبر ٢٠٢٣

٣٢. القطاعات التشغيلية (يتبع)

معلومات نتائج القطاعات التشغيلية كالاتي:

٣١ ديسمبر ٢٠٢٢

إيرادات القطاع
مصروفات القطاع (شاملة مخصصات انخفاض القيمة)
مخصص انخفاض القيمة
نتائج القطاع
موجودات القطاع
مطلوبات القطاع
حقوق ملكية حاملي حسابات الاستثمار
معلومات القطاع الأخرى
الشركات الزميلة المحتسبة بطريقة حقوق الملكية
التزامات





٧٨

بآلاف الدولارات الأمريكية

المجموع	استثمارات الملكية الخاصة والخزينة	الخدمات المصرفية التجارية	الخدمات المصرفية الاستثمارية
٤٤١,٦٧٠ (١٩٦,٧٤٥) (٣,٣١٠)	٢٤٢,١٩٥ (٧٦,٥٣٢) ١,٤٦٠	٧٨,٩٧٢ (٥٠,٥٣٨) (٤,٧٧٠)	١٢٠,٥٠٣ (٦٩,٦٧٥) -
٩٧,٧٠٧	٢٣,٢١٥	٢٣,٦٦٤	٥٠,٨٢٨
٩,٧٦٠,٢٩١	٥,٧٧٢,٩٢٨	٣,٧٨٥,٥٣٥	٢٠١,٨٢٨
٧,٤٧٥,٢٢٣	٥,٥٤١,٩٨٥	١,٧٦١,٨٧٩	١٧١,٣٥٩
١,٢١٣,٦٧٤	٢٤,٦٥٨	١,١٨٩,٠١٦	-
١٠٣,٤٧١	٩٨,١٦٨	٥,٣٠٣	-
٢٠٥,٤٨٤	٧,٠٠٧	١٤٢,٩٩٢	٥٥,٤٨٥





٣٣. القيمة العادلة للأدوات مالية

(أ) القيمة العادلة للأدوات المالية

تتمثل القيمة العادلة لأي أصل من الأصول في المبلغ الذي يمكن مبادلتته به، أو في سداد أي التزام بين طرفين ملمين بتفاصيل المعاملة وعلى أسس تجارية. وتمثل السعر الذي سيتم استلامه من بيع أصل، أو سيتم دفعه لتحويل التزام في معاملة منتظمة بين المشاركين في السوق بتاريخ القياس.

من أسس تعريف القيمة العادلة هو افتراض استمرارية الشركة، بدون وجود نية أو حاجة لتصفيتها، أو تقليص حجم عملياتها بصورة جوهرية، أو إجراء المعاملات بشروط مجحفة.

كما في ٣١ ديسمبر ٢٠٢٣ و ٣١ ديسمبر ٢٠٢٢، القيمة العادلة لأرصدة البنوك، والإيداعات لدى المؤسسات المالية، والموجودات المالية الأخرى، وأموال المستثمرين، والإيداعات من المؤسسات المالية والأخرى والمطلوبات المالية الأخرى لا يتوقع أن تختلف اختلافاً جوهرياً عن قيمتها الدفترية، كونها ذات طبيعة قصيرة الأجل، ويتم إعادة تسعيرها باستمرار تبعاً لأسعار السوق، كلما كان ذلك مناسباً. استثمارات الأوراق المالية التي تظهر بالقيمة العادلة من خلال بيان الدخل، تظهر بالقيمة العادلة التي يتم تقديرها باستخدام أسعار السوق المدرجة ونماذج التقييم الداخلية.

القيمة العادلة للضكوك المدرجة التي تظهر بالتكلفة المطفأة (صافي من مخصصات انخفاض القيمة) بمبلغ ٢,٤٤٨,٣٢٢ ألف دولار أمريكي (٣١ ديسمبر ٢٠٢٢: ٢,٢٤٠,٣٦٠ ألف دولار أمريكي). لا توجد تغييرات جوهرية في القيمة العادلة للضكوك المدرجة التي تظهر بالتكلفة المطفأة بعد تاريخ نهاية السنة، ولغاية تاريخ التوقيع على البيانات المالية الموحدة كما في ٣١ ديسمبر ٢٠٢٣.

(ب) تراتبية القيمة العادلة

الجدول التالي يحلل الأدوات المالية المقاسة بالقيمة العادلة حسب طريقة التقييم. تم تحديد المستويات المختلف كالتالي:

- المستوى ١: أسعار السوق المدرجة (غير المعدلة) في سوق نشط للموجودات والمطلوبات مماثلة.
- المستوى ٢: مدخلات عدا الأسعار المدرجة المتضمنة في المستوى ١، والتي يمكن رصدها للموجودات والمطلوبات، إما مباشرة (مثل الأسعار) أو بطريقة غير مباشرة (مشتقة من الأسعار).
- المستوى ٣: مدخلات للموجودات والمطلوبات غير مبنية على معلومات سوقية مرصودة (مدخلات غير مرصودة).





٣٣. الأدوات مالية (يتبع)

(ب) تراتبية القيمة العادلة (يتبع)

المجموع	المستوى ٣	المستوى ٢	المستوى ١
١٧,١٩٤	-	-	١٧,١٩٤
٨٩١,٠٥٧	٦٥,٠٤٥	٨٢٧,٠١٢	-
٩٠٨,٢٥١	٦٥,٠٤٥	٨٢٧,٠١٢	١٧,١٩٤
٤٣٤,١٣٣	-	٤٣٤,١٣٣	-
٨٥٧,٨٧٥	-	-	٨٥٧,٨٧٥
١,٢٩٢,٠٠٨	-	٤٣٤,١٣٣	٨٥٧,٨٧٥
٢٤٧,٠٤٨	٢٤٧,٠٤٨	-	-
٩,١٦٨	٩,١٦٨	-	-
٢٥٦,٢١٦	٢٥٦,٢١٦	-	-
٢,٤٥٦,٤٧٥	٣٢٠,٢٦١	١,٢٦١,١٤٥	٨٧٥,٠٦٩

٣١ ديسمبر ٢٠٢٣

(١) استثمارات أسهم خاصة
استثمار في أوراق مالية بالقيمة العادلة
من خلال:
- بيان الدخل
- حقوق الملكية

(٢) محفظة الخزينة
استثمار في أوراق مالية بالقيمة العادلة
من خلال:
- بيان الدخل
- حقوق الملكية

(٣) استثمارات مشتركة
استثمار في أوراق مالية بالقيمة العادلة من
خلال حقوق الملكية
استثمار في أوراق مالية بالقيمة العادلة من
خلال بيان الدخل

المجموع	المستوى ٣	المستوى ٢	المستوى ١
٩,٤٨٠	-	-	٩,٤٨٠
٨٩٢,١٤٤	٥٥,٨٩٣	-	٨٣٦,٢٥١
٩٠١,٦٢٤	٥٥,٨٩٣	-	٨٤٥,٧٣١
٣٧٤,٦٥٣	-	٣٧٤,٦٥٣	-
٨٧٩,١٧١	-	-	٨٧٩,١٧١
١,٢٥٣,٨٢٤	-	٣٧٤,٦٥٣	٨٧٩,١٧١
١٣١,٥٥٣	١٣١,٥٥٣	-	-
١٠,٤٩٨	١٠,٤٩٨	-	-
١٤٢,٠٥١	١٤٢,٠٥١	-	-
٢,٢٩٧,٤٩٩	١٩٧,٩٤٤	٣٧٤,٦٥٣	١,٧٢٤,٩٠٢

٣١ ديسمبر ٢٠٢٢

(٤) استثمارات أسهم خاصة
استثمار في أوراق مالية بالقيمة العادلة
من خلال:
- بيان الدخل
- حقوق الملكية

(٥) محفظة الخزينة
استثمار في أوراق مالية بالقيمة العادلة
من خلال:
- بيان الدخل
- حقوق الملكية

(٦) استثمارات مشتركة
استثمار في أوراق مالية بالقيمة العادلة من
خلال حقوق الملكية
استثمار في أوراق مالية بالقيمة العادلة من
خلال بيان الدخل





٣٣. الأدوات مالية (يتبع)

(ب) تراتبية القيمة العادلة (يتبع)

الجدول أدناه يوضح تسوية الحركة في قيم الاستثمارات المقاسة باستخدام مدخلات المستوى ٣:

٢٠٢٢	٢٠٢٣
٢٦٣,٣٠٢	١٩٧,٩٤٤
(٥٤,٥٢١)	(٣,٦٨٢)
٣٧,٥٦١	١٢٧,١٣٥
(٤٨,٣٩٨)	(١,١٣٥)
١٩٧,٩٤٤	٣٢٠,٢٦١

الرصيد في ١ يناير
استيعادات بالقيمة الدفترية
مشتريات
تغيرات القيمة العادلة خلال السنة

الرصيد في ٣١ ديسمبر

الأثر المحتمل من استخدام فرضيات بديلة محتملة ومعقولة لتحديد القيمة العادلة لبعض استثمارات أدوات حقوق الملكية المصنفة ضمن المستوى ٣ ملخص أدناه:

كما في ٣١ ديسمبر ٢٠٢٣:

تقنية التقييم المستخدمة	المدخلات الرئيسية غير القابلة للرصد	القيمة العادلة كما في ٣١ ديسمبر ٢٠٢٣ بالآلاف الدولارات الأمريكية	تغير معقول ومحتمل +/- (في متوسط الملئ)	الزيادة / (النقص) في التقييم
طريقة مضاعف قيمة السوق	مضاعفات تداول الشركات المشابهة والتدفقات النقدية المخصومة	٤٤,٩٠٥	+/- ٥%	٢٢٤٥ / (٢,٢٤٥)
طريقة مضاعف قيمة السوق	طريقة الشركات المشابهة	١,٧٠٠	+/- ٥%	٨٥ / (٨٥)
التدفقات النقدية المخصومة	معدل النمو النهائي	٦٤,٤٧٥	+/- ٥%	٣٢٢٤ / (٣,٢٢٤)
المتوسط المرجح	المتوسط المرجح لتكلفة رأس المال	١٠,٨٩٠	+/- ٥%	٥٤٤ / (٥٤٤)
المتوسط المرجح	التدفقات النقدية المخصومة وصافي قيمة الأصول	١٨,٥٤٣	+/- ٥%	٩٢٧ / (٩٢٧)
التدفقات النقدية المخصومة	صافي قيمة الأصول	٧,٦٠٠	+/- ٥%	٣٨٠ / (٣٨٠)
صافي قيمة الأصول المعدلة	صافي قيمة الأصول ومضاعفات المعاملات المتشابهة	١٧٢,١٤٨	+/- ٥%	٨,٤١٩ / (٨,٤١٩)
		٣٢٠,٢٦١		



إيضاحات حول البيانات المالية الموحدة
للسنة المنتهية في ٣١ ديسمبر ٢٠٢٣

بالآلاف الدولارات الأمريكية

٣٣. الأدوات مالية (يتبع)

(ب) تراتبية القيمة العادلة (يتبع)

كما في ٣١ ديسمبر ٢٠٢٢:

تقنية التقييم المستخدمة	المدخلات الرئيسية غير القابلة للرصد	القيمة العادلة كما في ٣١ ديسمبر ٢٠٢٣ بالآلاف الدولارات الأمريكية	تغير معقول ومحتمل +/- (في متوسط الممحل)	الزيادة / (النقص) في التقييم
طريقة مضاعف قيمة السوق	السعر إلى الدفاتر	٥,٦٠٩	+/- ٥%	٢٨٠ / (٢٨٠)
طريقة مضاعف قيمة السوق	قيمة المتقاضي إلى الأرباح قبل الفوائد والضرائب والاستهلاك والإطفاء	٦,١٥١	+/- ٥%	٣٠٨ / (٣٠٨)
طريقة مضاعف قيمة السوق	طريقة الإيرادات المرسلة	٢,٨١٤	+/- ٥%	١٤١ / (١٤١)
طريقة مضاعف قيمة السوق	مضاعفات تداول الشركات المشابهة والتدفقات النقدية المخصصة	١٦,٥٠٥	+/- ٥%	٨٢٥ / (٨٢٥)
التدفقات النقدية المخصصة	معدل النمو النهائي	١٥,٠٠٣	+/- ٥%	٧٥٠ / (٧٥٠)
التدفقات النقدية المخصصة	المتوسط المرجح لتكلفة رأس المال	٦٩,٠٨٥	+/- ٥%	٣,٤٥٤ / (٣,٤٥٤)
صافي قيمة الأصول المعدلة		٨٢,٧٧٧	+/- ٥%	٤,١٣٩ / (٤,١٣٩)
		١٩٧,٩٤٤		

٣٤. التزامات ومطالبات محتملة

الالتزامات التي تم التعاقد عليها خلال العمل الإعتيادي لأنشطة المجموعة:

٣١ ديسمبر ٢٠٢٢	٣١ ديسمبر ٢٠٢٣
١٠٠,٤٢٢	١١٣,٨٧٣
٤٩,٠٤٤	٤٠,٦٧٧
٥٥,٤٨٥	٤٩,١٤٧
٥٣٣	-
٢٠٥,٤٨٤	٢٠٣,٦٩٧

التزامات غير مسحوبة لتمديد تمويلات
ضمانات مالية
التزامات رأسمالية لمشاريع تطوير بني تحتية
التزامات إقراض

التزامات الأداء

قد ترتبط المجموعة خلال العمل الإعتيادي بالتزامات أداء متعلقة بتنفيذ مشاريع تطوير البنية التحتية التي تروج لها المجموعة. وأنه في العادة تحول المجموعة هذه الالتزامات إلى الشركات المالكة لهذه المشاريع كلما أمكن ذلك. وأنه في رأي الإدارة، لا يتوقع أن تنتج أية التزامات على المجموعة نتيجة أداء أية مشروع من مشاريعها كما في ٣١ ديسمبر ٢٠٢٣.

قضايا ومطالبات

يوجد على المجموعة مطالبات وقضايا مرفوعة ضدها تتعلق بمشاريع قام البنك بالترويج لها في الماضي، وبعض المعاملات. بالإضافة لذلك، تم رفع بعض القضايا ضد البنك من قبل موظفين سابقين. بناء على تأكيدات المستشارين القانونيين الخارجيين للبنك، فإن الإدارة على ثقة من قوة موقف البنك للدفاع عن نفسه مقابل هذه القضايا والمطالبات. تم عمل مخصصات مناسبة في السجلات المحاسبية.

لم يكن هناك أي إفصاحات إضافية تتعلق بالمطلوبات الطارئة ناتجة من أي مطالبات مماثلة، حيث أن أعضاء مجلس إدارة البنك يعتقدون أن أي إفصاحات من هذا النوع قد تضرر وضع البنك القانوني.





٣٥. إدارة المخاطر المالية

مقدمة

تشتمل الموجودات المالية للمجموعة على أرصدة لدى البنوك، وإيداعات لدى مؤسسات مالية وأخرى، واستثمارات الأوراق المالية، ودمج مدينة أخرى. المطلوبات المالية للمجموعة تتكون من أموال المستثمرين، وإيداعات من مؤسسات مالية وأخرى، وتمويلات لأجل، وأرصدة دائنة أخرى. السياسات المحاسبية للأدوات المالية موضحة في إيضاح (٤).

تعرض المجموعة للمخاطر الآتية نتيجة استخدام الأدوات المالية :

- مخاطر الائتمان؛
- مخاطر السيولة؛
- مخاطر السوق؛
- مخاطر التشغيل.

يعرض هذا الإيضاح المعلومات عن المخاطر التي تتعرض لها المجموعة بخصوص المخاطر المشار إليها أعلاه والأهداف والسياسات والإجراءات التي يتخذها البنك لقياس وإدارة المخاطر وكيفية إدارة المجموعة لرأسمالها. تملك الشركات التابعة الجوهرية التي تم توحيدها في هذه البيانات المالية الموحدة أطراً مستقلة لإدارة المخاطر، والتي يراقبها مجلس إدارة لكل شركة تابعة. وبالتالي، فإن سياسات وإجراءات وممارسات إدارة المخاطر غير متضمنة في هذه البيانات المالية الموحدة.

إطار إدارة المخاطر

الجزء الأساسي من فلسفة إدارة المخاطر لقسم إدارة المخاطر هو تقديم متابعة ورقابية مستقلة والعمل بصورة قريبة مع وحدات الأعمال والتي تمتلك هذه المخاطر بصورة نهائية. يرفع رئيس قسم إدارة المخاطر تقاريره مباشرة إلى لجنة التدقيق وإدارة المخاطر في مجلس الإدارة.

إن مجلس الإدارة مسؤول بصورة عامة عن تأسيس بيئة المخاطر والتأكد من توفير إطار كفؤ لإدارتها. قام مجلس الإدارة بتفويض لجنة التدقيق والمخاطر المسؤولة عن تنفيذ سياسات إدارة المخاطر والتوجهات والحدود والتأكد من توافر عمليات المراقبة. يقوم قسم إدارة المخاطر مع قسم التدقيق الداخلي وقسم الائتمار بتقديم تأكيد مستقل بأن جميع أنواع المخاطر تم قياسها وإدارتها وفقاً للسياسات والتوجهات التي وضعها مجلس الإدارة.

يقوم قسم إدارة المخاطر بعرض تقارير مراجعة المخاطر ومخاطر السيولة المفصل إلى مجلس الإدارة بشكل ربع سنوي. توضح تقارير مراجعة المخاطر الأمور المحتملة لمجموعة عريضة من عوامل المخاطر وتصنيفها من منخفض إلى مرتفع. تتضمن تقارير مخاطر السيولة لمحة عن مخاطر السيولة للبنك مقارنة مع سياسات البنك ومتطلبات الجهات التنظيمية. كما يتم إعداد تقرير آخر عن استثمارات الوحدات يعرض فيه مراجعة انخفاض القيمة لكل استثمار ووصف للتطورات الجوهرية على المشاريع أو المشاكل وكذلك تحديث الاستراتيجية وخطة التخارج لكل مشروع.

أ. مخاطر الائتمان

مخاطر الائتمان هي مخاطر الخسائر المالية إلى المجموعة إذا فشل العميل أو الطرف المقابل من الأداة المالية بالوفاء بالالتزامات التعاقدية، وهي تنشأ بشكل أساسي من إيداعات لدى مؤسسات مالية، عقود تمويلية، ودمج مدينة أخرى من شركات المشاريع. ولغرض إعداد تقارير إدارة المخاطر، فإن المجموعة تأخذ في الاعتبار دمج كل عناصر مخاطر الائتمان (مثل مخاطر التعرضات الفردية، والدولة، ومخاطر القطاع، ومخاطر مركز القطاع، وتعرضات الأطراف ذات العلاقة، إلخ). عدم اليقين المحيطة بجائحة كورونا والتقلبات الاقتصادية الناتجة عنها أثرت على العمليات التمويلية للمجموعة.

قامت المجموعة بتحديث مدخلاتها وفرضياتها لاحتماب الخسائر الائتمانية المتوقعة (راجع إيضاح رقم ٤(س)).





٣٥. إدارة المخاطر المالية (يتبع)

١. مخاطر الائتمان (يتبع)

إدارة مخاطر الاستثمار والائتمان

أوكل مجلس الإدارة مهمة إدارة مخاطر الائتمان إلى لجنة الاستثمار بمجلس الإدارة. تضع هذه اللجنة التوجيهات التشغيلية ومراجعة واعتماد توصيات لجنة إدارة الاستثمار والائتمان لاستراتيجيات الاستثمار، والمنتجات والخدمات. إن قرارات اللجنة تتم وفقاً لسياسات الاستثمار المعتمدة من قبل مجلس الإدارة.

قسم إدارة المخاطر مسئول عن متابعة مخاطر الائتمان للمجموعة وتتضمن الآتي :

- التأكد من أن المجموعة تملك سياسات استثمار وائتمان، والتي تشمل تقييم مخاطر الائتمان وتقارير المخاطر والإجراءات التوثيقية والقانونية ويكون قسم الالتزام مسئول عن الالتزام بالمطلوبات التنظيمية والقانونية.
- الإشراف على وضع هيكل للصلاحيات لاعتماد وتجديد تسهيلات الاستثمار والائتمان. حدود الصلاحيات محكومة بمصفوفة حدود الصلاحيات المفوضة المعتمدة من قبل مجلس الإدارة.
- مراجعة وتقييم مخاطر الائتمان. يقوم قسم إدارة المخاطر بتقييم كل تعرضات الاستثمارات والائتمان التي تزيد عن حدود معينة قبل الدخول في الاستثمار أو الالتزام بمنح التسهيلات. إن تجديد ومراجعة الاستثمارات / التسهيلات خاضعة لنفس إجراءات المراجعة.
- المراجعة المستمرة لتعرضات الائتمان. يتم مراجعة وحوكمة التعرضات المصرفية التجارية من قبل مجلس إدارة المصرف الخليجي التجاري، وهي ممارسات متنسقة ومناسبة لبنوك التجزئة. إن طريقة تقييم المخاطر تستخدم من قبل الشركة الأم لتحديد مدى الحاجة إلى مخصصات الانخفاض في القيمة مقابل استثمارات / تعرضات ائتمانية معينة في مجلس إدارتها. يتكون نظام التقييم الحالي من درجتين عامتين هما "غير متعرض للانخفاض في القيمة" و "متعرض للانخفاض في القيمة"، حيث يعكس ذلك مخاطر عدم السداد وتوافر الضمان أو وسائل أخرى لتخفيض مخاطر الائتمان. يتم تقييم المخاطر بشكل منفصل لكل استثمار/ ذمم مدينة بصورة سنوية على الأقل. لا تقوم المجموعة بإجراء تقييم عام للهيوط في القيمة لتعرضاتها من الائتمان وذلك لأن خصائص كل تعرض تختلف عن الأخرى. إن درجة المخاطر تراجع بصورة دورية من قبل قسم إدارة المخاطر للمجموعة.
- مراجعة التزام وحدات الأعمال بحدود التعرضات، بما فيها الصناعات المختارة ومخاطر الدول ونوع المنتج. تقديم النصح والتوصية والمهارات المتخصصة لوحدات الأعمال لترويج أفضل الممارسات في كل أنحاء المجموعة لإدارة الاستثمار ومخاطر الائتمان.

يعمل قسم إدارة المخاطر وقسم الاستثمار جنباً إلى جنب خلال كل مراحل الصفقة، بدءاً من دراسة تقصي الاستثمار حتى التخارج ويعطي هذا القسم رأياً مستقلاً لكل معاملة. يتم تقييم القيمة العادلة للاستثمار بشكل دوري وذلك بإشراك قسم الاستثمار. تتم مراجعة الاستثمارات من قبل مجلس الإدارة أو اللجنة ذات العلاقة بشكل ربع سنوي. ويتم التدقيق على وحدات الأعمال وعمليات الائتمان للمجموعة من قبل قسم التدقيق الداخلي بصورة منتظمة.





٣٦. إدارة المخاطر المالية (يتبع)

ب. مخاطر الائتمان (يتبع)

التعرضات الخاضعة لمخاطر الائتمان

٣١ ديسمبر ٢٠٢٣

المجموع	المستوى ٣	المستوى ٢	المستوى ١	
١,٨٣٥,٣٠٨	-	٣٦١	١,٨٣٤,٩٤٧	أرصدة لدى البنوك وإيداعات لدى مؤسسات مالية درجة ١ - ٦ مخاطر منخفضة إلى معتدلة المخاطر
١,٨٣٥,٣٠٨ (٥٢)	-	٣٦١ (٢)	١,٨٣٤,٩٤٧ (٥٠)	إجمالي القيمة الدفترية مطروحاً: الخسائر الائتمانية المتوقعة
١,٨٣٥,٢٥٦	-	٣٥٩	١,٨٣٤,٨٩٧	صافي القيمة الدفترية
١٢٦,٧٤٢	١٢٦,٧٤٢	-	-	عقود التمويل درجة ١ - ١٠ منخفضة القيمة
١٦٠,٠٣٢ ١٥,٠٩٣	-	١١٧,١٧٢ ١١,٧٩٦	٥١,٣٨٧ ٣,٤٧٢	متخلفة السداد لكن غير منخفضة القيمة درجة ١ - ٦ مخاطر منخفضة إلى معتدلة المخاطر درجة ٧ قائمة المراقبة
١٠٢,٧٣٢ ٦٥,١٧٢ ٦٨,٣٦٦	-	٥١,٣١٠ ٦٢,٤٩١ ٦٧,٦١٠	٥١,٤٢٢ ٢,٦٨٢ ٧٥٦	تتكون متخلفة السداد من: حتى ٣٠ يوماً ٣٠ - ٦٠ يوماً ٦٠ - ٩٠ يوماً
١,٢٤٢,٠٥١ ٤,٢٣١	-	٩٨,٩٨٧ ٤,٠٢٩	١,١٤٣,٠٦٤ ٢٠٤	غير متخلفة السداد ولا منخفضة القيمة: درجة ١ - ٦ مخاطر منخفضة إلى معتدلة المخاطر درجة ٧ قائمة المراقبة
١,٦٠٩,٢٩٧ (٧١,٩٨٣)	١٢٦,٧٤٣ (٤١,١٨٣)	٢٨٤,٤٢٧ (٢٥,٧٩٨)	١,١٩٨,١٢٨ (٥,٠٠٢)	إجمالي القيمة الدفترية مطروحاً: الخسائر الائتمانية المتوقعة
١,٥٣٧,٣١٤	٨٥,٥٦٠	٢٥٨,٦٢٩	١,١٩٣,١٢٥	صافي القيمة الدفترية





٣٥. إدارة المخاطر المالية (يتبع)

أ. مخاطر الائتمان (يتبع)

المجموع	المستوى ٣	المستوى ٢	المستوى ١
٣,٤٩٦	٣,٤٩٦	-	-
٣,٢٦٥,١١٣	-	٣٢٩,٠٨٧	٢,٩٣٦,٠٢٦
٣,٢٦٨,٦٠٩ (٢٦,٠٧٨)	٣,٤٩٦ (٣,٤٩٦)	٣٢٩,٠٨٧ (١٨,٢٦٥)	٢,٩٣٦,٠٢٦ (٤,٣١٧)
٣,٢٤٢,٥٣١	-	٣١٠,٨٢٢	٢,٩٣١,٧٠٩
-	-	-	-
٢٠٣,٧٠٨	١٦	٥,٠٧٢	١٩٨,٦٢١
-	-	-	-
٢٠٣,٧٩٢ (٩٥)	٥,٠٧٢ -	١٦ (٩٥)	١٩٨,٧٠٥ -
٢٠٣,٦٩٧	١٦	٤,٩٧٦	١٩٨,٧٠٥
٦,٨١٨,٧٩٧	٨٥,٥٧٦	٥٧٤,٧٨٦	٦,١٥٨,٤٣٦

٣١ ديسمبر ٢٠٢٣

الاستثمار في الصكوك

درجة ٨ - ١٠ منخفضة القيمة

درجة ١ - ٦: منخفضة إلى معتدلة

إجمالي القيمة الدفترية

مطروحاً: الخسائر الائتمانية المتوقعة

صافي القيمة الدفترية

التزامات وضمانات مالية

درجة ٨ - ١٠ منخفضة القيمة

درجة ١ - ٦: منخفضة إلى معتدلة

درجة ٧ قائمة المراقبة

إجمالي القيمة الدفترية (إيضاح ٣٥)

مطروحاً: الخسائر الائتمانية المتوقعة

صافي القيمة الدفترية

مجموع صافي القيمة الدفترية





٣٥. إدارة المخاطر المالية (يتبع)

أ. مخاطر الائتمان (يتبع)

التعرضات الخاضعة لمخاطر الائتمان

٣١ ديسمبر ٢٠٢٢

المجموع	المستوى ٣	المستوى ٢	المستوى ١
١,٥٨٧,٥٥٩	-	٣٦١	١,٥٨٧,١٩٨
١,٥٨٧,٥٥٩ ٢٩	- -	٣٦١ ٢	١,٥٨٧,١٩٨ ٢٧
١,٥٨٧,٥٣٠	-	٣٥٩	١,٥٨٧,١٧١
٦٩,٥٦٥	٦٩,٥٦٥	-	-
٣٢٧,٥٧٨ ٣٧,٥١٣	- -	٧٣,٤١١ ٣٧,٣١٩	٢٥٤,١٦٧ ١٩٤
١٥٦,٥٢٨ ٣٤,٠٨٢ ١٧٤,٤٨٢	- - -	٥٠,٤١٧ ٨,٤٣٠ ٥١,٨٨٣	١٠٦,١١١ ٢٥,٦٥٢ ١٢٢,٦٠٠
١,٠٤٢,٣٩٠ ٢٢,٥٦١	- -	٣٩,٣٩٣ ٢٢,٣٤٨	١,٠٠٢,٩٩٧ ٢١٣
١,٤٩٩,٦٠٩ (٦٤,٣٧١)	٦٩,٥٦٥ (٣٣,٥١٤)	١٧٢,٤٧١ (١٢,٨١٠)	١,٢٥٧,٥٧٣ (١٨,٠٤٧)
١,٤٣٥,٢٣٨	٢٦,٠٥١	١٥٩,٦٦١	١,٢٣٩,٥٢٦

أرصدة لدى البنوك وإيداعات لدى مؤسسات مالية
درجة ١ - ٦ مخاطر منخفضة إلى معتدلة المخاطرإجمالي القيمة الدفترية
مطروحاً: الخسائر الائتمانية المتوقعة

صافي القيمة الدفترية

تسهيلات التمويل
درجة ١ - ١٠ منخفضة القيمةمتخلفة السداد لكن غير منخفضة القيمة
درجة ١ - ٦ مخاطر منخفضة إلى معتدلة المخاطر
درجة ٧ قائمة المراقبة

تتكون متخلفة السداد من:

حتى ٣٠ يوماً

٣٠ - ٦٠ يوماً

٦٠ - ٩٠ يوماً

غير متخلفة السداد ولا منخفضة القيمة:
درجة ١ - ٦ مخاطر منخفضة إلى معتدلة المخاطر
درجة ٧ قائمة المراقبةإجمالي القيمة الدفترية
مطروحاً: الخسائر الائتمانية المتوقعة

صافي القيمة الدفترية





٣٥. إدارة المخاطر المالية (يتبع)

ب. مخاطر الائتمان (يتبع)

المجموع	المستوى ٣	المستوى ٢	المستوى ١	
				٣١ ديسمبر ٢٠٢٢
٤٩٩,٨٦٥	١٧,٨٠٩	٥٨,١٧١	٤٢٣,٨٨٥	إجمالي القيمة الدفترية
١٢,٧١١	٧,٨٥١	٢,٦٥٥	٢,٢٠٥	مطروحاً: الخسائر الائتمانية المتوقعة
٤٨٧,١٥٤	٩,٩٥٨	٥٥,٥١٦	٤٢١,٦٨٠	صافي القيمة الدفترية
				الاستثمار في الصكوك
٣,٤٩٦	٣,٤٩٦	-	-	درجة ٨-١٠ منخفضة القيمة
٣,٠٨٦,٨٠٧	-	١٥٦,٠٠٤	٢,٩٣٠,٨٠٣	درجة ١-٦: منخفضة إلى معتدلة
٣,٠٩٠,٣٠٣	٣,٤٩٦	١٥٦,٠٠٤	٢,٩٣٠,٨٠٣	إجمالي القيمة الدفترية
١٧,٢٣٢	٣,٤٩٦	٨,٧٩٦	٤,٩٤٠	مطروحاً: الخسائر الائتمانية المتوقعة
٣,٠٧٣,٠٧١	-	١٤٧,٢٠٨	٢,٩٢٥,٨٦٣	صافي القيمة الدفترية
				التزامات و ضمانات مالية
-	-	-	-	درجة ٨-١٠ منخفضة القيمة
٢٠٥,١٤٤	١٦	٩٣٩	٢٠٤,١٨٩	درجة ١-٦: منخفضة إلى معتدلة
٣٤٢	-	٣٤٢	-	درجة ٧ قائمة المراقبة
٢٠٥,٤٨٦	١٦	١,٢٨١	٢٠٤,١٨٩	إجمالي القيمة الدفترية (إيضاح ٣٥)
٣	-	٣	-	مطروحاً: الخسائر الائتمانية المتوقعة
٢٠٥,٤٨٣	١٦	١,٢٧٨	٢٠٤,١٨٩	صافي القيمة الدفترية
٦,٣٠١,٣٢١	٣٦,٠٦٧	٣٠٨,٥٠٨	٥,٩٥٦,٧٤٦	مجموع صافي القيمة الدفترية

الزيادة الجوهرية في المخاطر الائتمانية

عند تحديد ما إذا كانت مخاطر التعثر في السداد للتعرضات الخاضعة لمخاطر الائتمان قد زادت كثيراً منذ الاحتساب المبدئي عند تقدير الخسائر الائتمانية المتوقعة، يأخذ البنك بالاعتبار معلومات معقولة، وداعمة، وذات علاقة ومتوفرة بدون أي تكاليف أو جهد لا داعي لها. ويشمل ذلك كلاً من المعلومات والتحليلات الكمية والنوعية، بناء على الخبرات السابقة للبنك، والتقييم الائتماني المطع، بما في ذلك المعلومات التطلعية.

عند تحديد ما إذا كانت المخاطر الائتمانية قد زادت كثيراً منذ الاحتساب المبدئي، يتم أخذ المعايير التالية بالاعتبار:

- تخفيض تصنيف المخاطر وفقاً للسياسة المعتمدة للخسائر الائتمانية المتوقعة.
- التسهيلات التي تم إعادة هيكلتها خلال الإثني عشر شهراً الماضية.
- مؤشرات نوعية
- تسهيلات مستحقة لأكثر من ٣٠ يوماً كما في تاريخ بيان المركز المالي، والتي تخضع للطعن في الظروف المناسبة.





٣٥. إدارة المخاطر المالية (يتبع)

أ. مخاطر الائتمان (يتبع)

درجات تصنيف المخاطر الائتمانية

تقوم المجموعة بتخصيص كل تعرض لتصنيفات المخاطر الائتمانية، بناء على معلومات مختلفة، والتي تم تحديدها على أنها تتنبأ بمخاطر التعثر في السداد، وتطبيق احكام واجتهادات ائتمانية ذات خبرة. يتم تحديد درجات تصنيف المخاطر الائتمانية باستخدام عوامل نوعية وكمية، تشير وتدل على مخاطر التعثر في السداد. تختلف هذه العوامل تبعاً لطبيعة التعرض ونوع المقترض.

يتم تحديد ومعايرة تصنيفات المخاطر الائتمانية بحيث تتصاعد احتمالات التعثر في السداد مع تدهور المخاطر الائتمانية، وعلى سبيل المثال، فإن الفرق بين مخاطر التعثر في السداد بين تصنيف المخاطر الائتماني ١ و ٢ أصغر من الفرق بين تصنيف المخاطر الائتماني ٢ و ٣.

يتم تخصيص كل تعرض لتصنيفات المخاطر الائتمانية عند الاحتساب المبدئي، بناء على المعلومات المتوفرة عن المقترض. تخضع التعرضات للمراقبة المستمرة، مما قد يؤدي لنقل أحد التعرضات لدرجة تصنيف ائتماني مختلف. يتم تصنيف التعرضات على الدرجات من ١ إلى ١٠، بحيث تكون الدرجة ١ جيدة، والدرجة ٧ على قائمة المراقبة، والدرجات ٨ و ٩ و ١٠ هي درجات التعثر. تتضمن المراقبة عادة البيانات التالية:

تعرضات الشركات

- المعلومات التي يتم الحصول عليها خلال المراجعة الدورية لملفات العميل، أي البيانات المالية المدققة، والحسابات الإدارية، والميزانيات والتوقعات. ومن الأمثلة على مجالات التركيز بوجه خاص: هوامش الربح الإجمالي، والنسب المالية، وتغطية خدمة الديون، والالتزام بشروط الائتمان، وجودة الإدارة، وتغييرات الإدارة العليا.
- معلومات من وكالات التصنيف الائتمانية، والمقالات الصحفية، والتغييرات في التصنيفات الائتمانية الخارجية.
- أسعار السندات المدرجة ومقايضات التعثر الائتمانية للمقترض، عند توفرها.
- التغييرات الجوهرية الفعلية والمتوقعة في البيئة السياسية، والتنظيمية، والتقنية للمقترض، أو في أنشطته التجارية.

تعرضات التجزئة

- المعلومات التي يتم تجميعها داخلياً عن سلوك العملاء، على سبيل المثال الاستفادة من تسهيلات البطاقات الائتمانية.
- مقاييس القدرة على تحمل التكاليف
- معلومات خارجية من وكالات التصنيف الائتمانية، بما في ذلك درجات الائتمان للقطاع.

جميع التعرضات

- سجل الدفع، ويشمل وضع المتأخرات، بالإضافة لمجموعة من المتغيرات حول نسب الدفع
- الاستفادة من الحد الأقصى الممنوح
- طلبات ومنح السماح.
- التغييرات الحالية والمتوقعة في الظروف التجارية والمالية والاقتصادية





٣٥. إدارة المخاطر المالية (يتبع)

أ. مخاطر الائتمان (يتبع)

استحدث مصطلح احتمالية حدوث التعثر في السداد درجات تصنيف المخاطر الائتمانية هي بشكل رئيسي مدخلات لتحديد احتمالية حدوث التعثر في السداد. تقوم المجموعة بجمع معلومات الأداء والتعثر في السداد حول تعرضات المخاطر الائتمانية، والتي يتم تحليلها حسب المنطقة، وحسب نوع المنتج والمقترض، بالإضافة لدرجة التصنيف الائتماني.

تستخدم المجموعة النماذج الإحصائية لتحليل المعلومات التي يتم جمعها، وإعداد تقديرات احتمالية حدوث التعثر في السداد المتبقية للتعرضات، وكيف يتوقع أن تتغير مع مرور الزمن.

هذا التحليل يتضمن تحديد ومعايرة العلاقات بين التغيرات في معدلات التعثر في السداد، والتغيرات في عوامل الاقتصاد الكلي، بالإضافة للتحليل المتعمق في أثر بعض العوامل الأخرى (على سبيل المثال الخبرة في منح التسامح) على مخاطر التعثر في السداد. لمعظم التعرضات، عوامل الاقتصاد الكلي الرئيسية تشمل: نمو الناتج المحلي الإجمالي، ومعدلات الفائدة وأسعار النفط القياسية. بالنسبة للتعرضات للصناعات و/أو المناطق المعينة، قد يمتد التحليل إلى أسعار السلع و/أو العقارات.

بناء على توجيه لجنة مخاطر السوق بالمجموعة، والخبراء الاقتصاديين، وبالنظر في مجموعة متنوعة من المعلومات الفعلية والتوقعات الخارجية، تقوم المجموعة بصياغة وجهة نظر "الحالة الأساسية" للاتجاه المستقبلي للمتغيرات الاقتصادية ذات العلاقة، بالإضافة لمجموعة تمثيلية من سيناريوهات التوقع المحتملة الأخرى (رجاء الرجوع للمناقشات أدناه حول دمج المعلومات التطلعية). ثم تستخدم المجموعة هذه التوقعات لتعديل تقديراتها لاحتمالات حدوث التعثر في السداد.

تحديد ما إذا كانت مخاطر الائتمان قد زادت بصورة جوهرية معايير تحديد ما إذا كانت مخاطر الائتمان قد زادت بصورة جوهرية تختلف حسب المحفظة، وتشمل تغييرات كمية في احتمالات حدوث التعثر في السداد، وعوامل نوعية، بما في ذلك الدعم على أساس التعثر.

تستخدم المجموعة خبرتها في التقديرات الائتمانية، وكلما أمكن، الخبرات السابقة ذات الصلة، أن تعرضاً ما قد شهد زيادة جوهرية في مخاطر الائتمان، وذلك بناءً على مؤشرات نوعية معينة، والتي تعتبرها المجموعة مؤشراً على ذلك، والتي قد لا ينعكس تأثيرها بشكل كامل على التحليل الكمي في الوقت المناسب.

المؤشرات النوعية تشمل معايير مختلفة تستخدم لبطاقات الائتمان لمحاظ مختلفة، والعقارات التجارية، إلخ.

على سبيل الاحتياط، تعتبر المجموعة أن الزيادة الجوهرية في مخاطر الائتمان وقعت عندما يكون الأصل مستحقاً لأكثر من ٣٠ يوماً. يتم تحديد أيام الاستحقاق من خلال حساب عدد الأيام منذ أقدم تاريخ مستحق لم يتم استلام الدفعة بالكامل. يتم تحديد مواعيد الاستحقاق بدون الأخذ بالاعتبار لأي فترة سماح قد تكون متاحة للمقترض. لغرض احتساب الخسائر الائتمانية للسنة المنتهية في ٣١ ديسمبر ٢٠٢١، طبق البنك الدعم لمدة ٧٤ يوماً مقابل ٣٠ يوماً، تماشياً مع التدابير المبسرة لمصرف البحرين المركزي.

تراقب المجموعة فعالية المعايير المستخدمة لتحديد الزيادات الجوهرية في مخاطر الائتمان من خلال المراجعة الدورية للتأكد من:

- المعايير قادرة على تحديد الزيادات الجوهرية في مخاطر الائتمان قبل أن يصبح التعرض متعثراً.
- لا تتوافق المعايير مع النقطة الزمنية عندما يكون الأصل مستحقاً لأكثر من ٣٠ يوماً.
- لا يوجد قلب غير مبرر في مخصص الخسائر من التحويلات بين احتمالات حدوث التعثر في السداد لأثني عشر شهراً (المرحلة ١) و احتمالات حدوث التعثر في السداد لمدى الحياة (المرحلة ٢).





٣٥. إدارة المخاطر المالية (يتبع)

أ. مخاطر الائتمان (يتبع)

استحدثت مصطلح احتمالية حدوث التعثر في السداد درجات تصنيف المخاطر الائتمانية هي بشكل رئيسي مدخلات لتحديد احتمالية حدوث التعثر في السداد. تقوم المجموعة بجمع معلومات الأداء والتعثر في السداد حول تعرضات المخاطر الائتمانية، والتي يتم تحليلها حسب المنطقة، وحسب نوع المنتج والمقترض، بالإضافة لدرجة التصنيف الائتماني.

تستخدم المجموعة النماذج الإحصائية لتحليل المعلومات التي يتم جمعها، وإعداد تقديرات احتمالية حدوث التعثر في السداد المتبقية للتعرضات، وكيف يُتوقع أن تتغير مع مرور الزمن.

هذا التحليل يتضمن تحديد ومعايرة العلاقات بين التغيرات في معدلات التعثر في السداد، والتغيرات في عوامل الاقتصاد الكلي، بالإضافة للتحليل المتعمق في أثر بعض العوامل الأخرى (على سبيل المثال الخبرة في منح التسامح) على مخاطر التعثر في السداد. لمعظم التعرضات، عوامل الاقتصاد الكلي الرئيسية تشمل: نمو الناتج المحلي الإجمالي، ومعدلات الفائدة وأسعار النفط القياسية. بالنسبة للتعرضات للصناعات و/أو المناطق المعينة، قد يمتد التحليل إلى أسعار السلع و/أو العقارات.

بناء على توجيه لجنة مخاطر السوق بالمجموعة، والخبراء الاقتصاديين، وبالنظر في مجموعة متنوعة من المعلومات الفعلية والتوقعات الخارجية، تقوم المجموعة بصياغة وجهة نظر "الحالة الأساسية" للاتجاه المستقبلي للمتغيرات الاقتصادية ذات العلاقة، بالإضافة لمجموعة تمثيلية من سيناريوهات التوقع المحتملة الأخرى (رجاء الرجوع للمناقشات أدناه حول دمج المعلومات التطلعية). ثم تستخدم المجموعة هذه التوقعات لتحديد تقديراتها لاحتمالات حدوث التعثر في السداد.

تحديد ما إذا كانت مخاطر الائتمان قد زادت بصورة جوهرية معايير تحديد ما إذا كانت مخاطر الائتمان قد زادت بصورة جوهرية تختلف حسب المحفظة، وتشمل تغييرات كمية في احتمالات حدوث التعثر في السداد، وعوامل نوعية، بما في ذلك الدعم على أساس التعثر.

تستخدم المجموعة خبرتها في التقديرات الائتمانية، وكلما أمكن، الخبرات السابقة ذات الصلة، أن تعرضاً ما قد شهد زيادة جوهرية في مخاطر الائتمان، وذلك بناءً على مؤشرات نوعية معينة، والتي تعتبرها المجموعة مؤشراً على ذلك، والتي قد لا ينعكس تأثيرها بشكل كامل على التحليل الكمي في الوقت المناسب.

المؤشرات النوعية تشمل معايير مختلفة تستخدم لبطاقات الائتمان لمحاظف مختلفة، والعقارات التجارية، إلخ.

على سبيل الاحتياط، تعتبر المجموعة أن الزيادة الجوهرية في مخاطر الائتمان وقعت عندما يكون الأصل مستحقاً لأكثر من ٣٠ يوماً. يتم تحديد أيام الاستحقاق من خلال حساب عدد الأيام منذ أقدم تاريخ مستحق لم يتم استلام الدفعة بالكامل. يتم تحديد مواعيد الاستحقاق بدون الأخذ بالاعتبار لأي فترة سماح قد تكون متاحة للمقترض. لغرض احتساب الخسائر الائتمانية للسنة المنتهية في ٣١ ديسمبر ٢٠٢١، طبق البنك الدعم لمدة ٧٤ يوماً مقابل ٣٠ يوماً، تماشياً مع التدابير الميسرة لمصرف البحرين المركزي.

تراقب المجموعة فعالية المعايير المستخدمة لتحديد الزيادات الجوهرية في مخاطر الائتمان من خلال المراجعة الدورية للتأكد من:

- المعايير قادرة على تحديد الزيادات الجوهرية في مخاطر الائتمان قبل أن يصبح التعرض متعثراً.
- لا تتوافق المعايير مع النقطة الزمنية عندما يكون الأصل مستحقاً لأكثر من ٣٠ يوماً.
- لا يوجد تقلب غير مبرر في مخصص الخسائر من التحويلات بين احتمالات حدوث التعثر في السداد لأثني عشر شهراً (المرحلة ١) واحتمالات حدوث التعثر في السداد لمدى الحياة (المرحلة ٢).





٣٥. إدارة المخاطر المالية (يتبع)

أ. مخاطر الائتمان (يتبع)

تعريف التعثر

تعتبر المجموعة التعرض الخاضع لمخاطر الائتمان متعثراً في الحالات التالية:

- من غير المحتمل أن يقوم المقرض بسداد التزاماته الائتمانية بالكامل، بدون الرجوع للمجموعة لإجراءات مثل استحقاق الأداة، (إذا كان يتم الاحتفاظ بها).
- كان على المقرض التزامات مستحقة لأكثر من ٩٠ يوماً، على أي التزامات جوهرية تجاه المجموعة.
- أصبح من المحتمل أن يقوم المقرض بإعادة هيكلة الأصل نتيجة الإفلاس، بسبب عدم قدرة المقرض على سداد التزاماته الائتمانية.

عند تقييم ما إذا كان المقرض متعثراً، تأخذ المجموعة بالاعتبار عوامل نوعية وكمية. إن تعريف التعثر يتماشى مع التعريف المطبق من قبل المجموعة لأغراض رأس المال التنظيمي.

دمج معلومات تطلعية

تقوم المجموعة بدمج معلومات تطلعية في كل من تقييمها إذا ما كانت المخاطر الائتمانية أداة ما قد زادت بصورة جوهرية منذ الاحتساب المبدئي، وقياس الخسائر الائتمانية المتوقعة. بناء على توصية لجنة مخاطر السوق بالمجموعة والخبراء الاقتصاديين، وبالنظر في مجموعة متنوعة من المعلومات الفعلية والتوقعات الخارجية، تقوم المجموعة بصياغة وجهة نظر "الحالة الأساسية" للاتجاه المستقبلي للمتغيرات الاقتصادية ذات الصلة، بالإضافة لمجموعة تمثيلية من السيناريوهات الأخرى المتوقعة. هذه العملية تشمل وضع سيناريوهات اقتصادية إضافية، والاعتماد بالاعتبار للاحتتمالات النسبية لكل نتيجة.

المعلومات الخارجية تتضمن المعلومات الاقتصادية والتوقعات التي تنشرها الجهات الحكومية والسلطات النقدية التي تعمل فيها المجموعة، والمنظمات الدولية، مثل منظمة التعاون الاقتصادي والتنمية، وصندوق النقد الدولي، وبعض خبراء التنبؤات في القطاع الخاص والأكاديمي.

الحالة الأساسية تمثل النتيجة الأكثر ترجيحاً وتتماشى مع المعلومات المستخدمة من قبل المجموعة لأغراض أخرى، مثل التخطيط الاستراتيجي وإعداد الميزانيات. السيناريوهات الأخرى تمثل نتائج أكثر تفاؤلاً، ونتائج أكثر تشاؤمية. تقوم المجموعة بإجراء اختبار الضغط بشكل دوري للصدمات الأكثر تطرفاً، لمعايرة تحديدها لهذه السيناريوهات التمثيلية الأخرى.

قامت المجموعة بتحديد وتوثيق المحركات الرئيسية لمخاطر الائتمان والخسائر الائتمانية لكل محفظة من الأدوات المالية، وقدرت العلاقة بين المتغيرات الاقتصادية الكلية ومخاطر الائتمان والخسائر الائتمانية، باستخدام تحليل المعلومات التاريخية. تضمنت السيناريوهات المستخدمة كما في ٣١ ديسمبر ٢٠٢٣ النطاقات التالية من المؤشرات الرئيسية للدول المختارة، مثل معدلات البطالة، ومعدلات الأرباح، ونمو الناتج المحلي.

التعرضات الخاضعة لمخاطر الائتمان المعدلة

يجوز تعديل الشروط التعاقدية للتعرض الخاضع لمخاطر الائتمان لعدد من الأسباب، منها تغيير ظروف السوق، والاحتفاظ بالعملاء، وعوامل أخرى ليست ذات صلة بالتدهور الائتماني الحالي أو المحتمل للعميل. عند تعديل شروط الأصل المالي، والذي لا ينتج عنه إلغاء احتساب الأصل، فإن تحديد ما إذا كانت المخاطر الائتمانية للأصل قد زادت بصورة جوهرية يعكس المقارنة بين:

← احتمالات حدوث التعثر عن السداد المتبقية لمدى الحياة كما في تاريخ بيان المركز المالي بناء على الشروط المعدلة.

← احتمالات حدوث التعثر عن السداد المتبقية لمدى الحياة بناء على المعلومات عند الاحتساب المبدئي والشروط التعاقدية الأصلية.





٣٥. إدارة المخاطر المالية (يتبع)

أ. مخاطر الائتمان (يتبع)

التعرضات الخاضعة لمخاطر الائتمان المعدلة (يتبع)

تقوم المجموعة بإعادة التفاوض حول القروض مع العملاء الذين يملكون بمصاعب مالية (يشار إليها "بأنشطة منح التسامح") لزيادة فرص التحصيل والحد من مخاطر التعثر في السداد. بموجب سياسة المجموعة لمنح التسامح، يتم منح التسامح على أساس انتقائي إذا كان المدين متخلفاً عن السداد حالياً، أو إذا كان هناك مخاطر كبيرة للتخلف عن السداد، أو إذا كان هناك دليل على أن المدين قد بذل جميع الجهود المعقولة للدفع بموجب الشروط التعاقدية الأصلية، ويتوقع أن يتمكن المدين من الوفاء بالشروط المعدلة.

تتضمن الشروط المعدلة عادة تمديد فترة الاستحقاق، وتغيير توقيت دفعات الفوائد، وتغيير شروط القرض. تخضع كل من قروض الأفراد والشركات لسياسة منح السماح.

بشكل عام، يعد التسامح مؤشراً نوعياً على الزيادة الجوهرية في مخاطر الائتمان، وقد يمثل توقع التسامح دليلاً أن على التعرض ضعيف ائتمانياً / متعثر (راجع إيضاح رقم ٤). يحتاج العميل إلى إظهار وإثبات سلوك دفع جيد بثبات، على مدى فترة من الوقت (١٢ شهراً) قبل أن يتم التوقف عن اعتبار التعرض ضعيف ائتمانياً / متعثراً، أو إذا انخفضت احتمالية حدوث التعثر في السداد بحيث يتم قياس مخصص الخسارة مرة أخرى بمبلغ قياس الخسائر الائتمانية المتوقعة لفترة اثني عشر شهراً.

قياس الخسائر الائتمانية المتوقعة

الخسائر الائتمانية المتوقعة هي تقديرات مرجحة للخسائر الائتمانية. تقاس الخسائر الائتمانية بالقيمة الحالية لجميع العجوزات النقدية (أي الفرق بين التدفقات النقدية المستحقة للمنشأة وفقاً للعقد، والتدفقات النقدية التي تتوقع المجموعة استلامها). يتم خصم الخسائر الائتمانية المتوقعة بمعدل الفائدة الفعلي للتعرضات الخاضعة لمخاطر الائتمان.

أن المدخلات الرئيسية المستخدمة في قياس الخسائر الائتمانية المتوقعة هي المتغيرات التالية:

- احتمالية حدوث التعثر في السداد؛ (probability of default)؛
- الخسارة في حالة التعثر في السداد؛ (loss given default)؛
- قيمة التعرض للتعثر في السداد؛ (exposures at default).

تستمد هذه المعايير بصفة عامة من النماذج الإحصائية المطورة داخلياً والبيانات التاريخية الأخرى. ويتم تعديلها بحيث تعكس معلومات النظرة المستقبلية وذلك كما هو موضح أعلاه.

تقديرات احتمالية حدوث التعثر في السداد هي تقديرات في تاريخ معين، والتي يتم حسابها على أساس نماذج التقييم الإحصائية، ويتم تقييمها باستخدام أدوات تقييم مصممة وفقاً لمختلف فئات الأطراف الأخرى والتعرضات. تستند هذه النماذج الإحصائية على المعلومات المجمعة داخلياً، والتي تشمل عوامل كمية ونوعية. عند توفر معلومات السوق، من الممكن استخدامها لاشتقاق احتمالية حدوث التعثر في السداد للأطراف الأخرى من الشركات الكبيرة. إذا كان الطرف الأخرى أو التعرض يتنقل بين فئات التصنيف، فإن ذلك سيؤدي لتغيير التقدير ذي العلاقة باحتمالية حدوث التعثر في السداد.





مجموعة جي اف اتش المالية ش.م.ب

٩٣

إيضاحات حول البيانات المالية الموحدة
للسنة المنتهية في ٣١ ديسمبر ٢٠٢٣

بالآلاف الدولارات الأمريكية

٣٥. إدارة المخاطر المالية (يتبع)

أ. مخاطر الائتمان (يتبع)

قياس الخسائر الائتمانية المتوقعة (يتبع)

الخسارة في حالة التعثر في السداد هي حجم الخسائر المحتملة في حالة وجود التعثر في السداد. وتقدر المجموعة معاملات الخسارة في حالة التعثر في السداد استناداً إلى واقع خبراتها التاريخية لمعدلات استرداد المطالبات مقابل الأطراف الأخرى المتعثرة في السداد. نماذج الخسارة في حالة التعثر في السداد تأخذ بالاعتبار هيكل، وضمانات، وأقدمية المطالبة، والقطاع التشغيلي للطرف الآخر، وتكاليف الاسترداد لأي ضمانات والتي تعتبر جزءاً لا يتجزأ من الأصل المالي. بالنسبة للعقود التمويلية المضمونة بعقارات للتجزئة، فإن معدلات قيمة القرض إلى قيمة العقار هي معامل أساسي في تحديد الخسارة في حالة التعثر في السداد. وتحتسب على أساس التدفقات النقدية المخصومة باستخدام معدل الربح الفعلي كمعامل الخصم.

قيمة التعرض عند حدوث التعثر في السداد تمثل التعرض المتوقع في حالة التعثر عن السداد. تشتق المجموعة قيمة التعرض عند حدوث التعثر في السداد من التعرضات الحالية للأطراف المقابلة، والتغيرات المحتملة على المبلغ الحالي، والمسموح بها بموجب العقد، بما في ذلك الإطفاء. قيمة التعرض عند حدوث التعثر في السداد للأصل المالي هي إجمالي القيمة الدفترية. بالنسبة لالتزامات الإقراض والضمانات المالية، فإن قيمة التعرض للتعثر في السداد تشمل المبلغ المسحوب، بالإضافة للمبالغ المستقبلية المحتملة التي يمكن سحبها بموجب العقد، والتي يتم تقديرها بناء على الملاحظات التاريخية.

الجدول التالي يوضح التسويات من الأرصدة الافتتاحية إلى الأرصدة الختامية لمخصص الخسائر: الخسائر الائتمانية المتوقعة لفترة اثني عشر شهراً، والخسائر الائتمانية المتوقعة لمدى الحياة، والضعيفة ائتمانياً.

٢٠٢٣

المجموع ٢٠٢٣	الخسائر الائتمانية المتوقعة لمدى الحياة - ضعيفة ائتمانياً (المرحلة ٣)	الخسائر الائتمانية المتوقعة لمدى الحياة - ليست ضعيفة ائتمانياً (المرحلة ٢)	الخسائر الائتمانية المتوقعة للإثني عشر شهراً (المرحلة ١)
٩٠,٨٨٣	٣٦,٨٥٥	٢٠,٧٨٥	٣٣,٢٤٣
-	(٨٧٥)	٢,٤٢٩	(١,٥٥٤)
-	(١٤٩)	٤,٧١١	(٤,٥٦٢)
-	٢,٩١٥	(٦٠٢)	(٢,٣١٣)
(٢,٥٩٦)	(٢,٥٦٩)	-	-
٢٠,٤٥٩	١٠,١٥٩	١٦,٨٧٧	(٦,٥٧٧)
١٠٨,٧٤٦	٤٦,٣٠٩	٤٤,٢٠٠	١٨,٢٣٧

الرصيد في ١ يناير

المحول إلى الخسائر الائتمانية المتوقعة لاثني عشر شهراً

المحول إلى الخسائر الائتمانية المتوقعة لمدى الحياة - ليست ضعيفة ائتمانياً

المحول إلى الخسائر الائتمانية المتوقعة لمدى الحياة - ضعيفة ائتمانياً

شطب
مخصص السنة

الرصيد في ٣١ ديسمبر





٣٥. إدارة المخاطر المالية (يتبع)

أ. مخاطر الائتمان (يتبع)

قياس الخسائر الائتمانية المتوقعة (يتبع)

ما يلي تفصيل الخسائر الائتمانية المتوقعة بحسب فئة الأصول في بيان المركز المالي والالتزامات خارج الميزانية العمومية:

المجموع ٢٠٢٣	الخسائر الائتمانية المتوقعة لمدى الحياة - ضعيفة ائتمانياً (المرحلة ٣)	الخسائر الائتمانية المتوقعة لمدى الحياة - ليست ضعيفة ائتمانياً (المرحلة ٢)	الخسائر الائتمانية المتوقعة للإثني عشر شهراً (المرحلة ١)
٣٩		٢١	١٨
٢٦,٠٧٨	٣,٥١٣	١٨,٢٦٥	٤,٣٠٠
٧١,٩٨٢	٤١,٣٩٠	٢٥,٨٠٤	٤,٧٨٨
٧,٩٥٨	-	١٣	٧,٩٤٥
٢,٥١٨	١٦٠٦	-	٩١٢
١٧١	(٢٠٠)	٩٧	٢٧٤
١٠٨,٧٤٤	٤٦,٣٠٩	٤٤,٢٠٠	١٨,٢٣٧

٢٠٢٣

أرصدة لدى البنوك
محفظة الخزينة
عقود التمويلات
ذمم مالية منبينة أخرى
استثمارات أوراق مالية
التزامات وعقود ضمانات مالية

الرصيد في ٣١ ديسمبر

المجموع ٢٠٢٢	الخسائر الائتمانية المتوقعة لمدى الحياة - ضعيفة ائتمانياً (المرحلة ٣)	الخسائر الائتمانية المتوقعة لمدى الحياة - ليست ضعيفة ائتمانياً (المرحلة ٢)	الخسائر الائتمانية المتوقعة للإثني عشر شهراً (المرحلة ١)
١٠١,٥٨٥	٦٣,٢٩٧	١٠,٦٣٢	٢٧,٦٥٦
-	(١,٠٧٢)	(٢,٠٥٦)	٣,١٢٨
-	(٨,١٥٥)	١,٧٣٨	٦,٤١٧
-	١٨٣	(٣٤)	(١٤٩)
(١٤,٠١٢)	(١٤,٠١٢)	-	-
٣,٣١٠	(٣,٣٨٦)	١٠,٥٠٥	(٣,٨٠٩)
٩٠,٨٨٣	٣٦,٨٥٥	٢٠,٧٨٥	٣٣,٢٤٣

٢٠٢٢

الرصيد في ١ يناير
المحول إلى الخسائر الائتمانية المتوقعة لأثني
عشر شهراً
المحول إلى الخسائر الائتمانية المتوقعة لمدى
الحياة - ليست ضعيفة ائتمانياً
المحول إلى الخسائر الائتمانية المتوقعة لمدى
الحياة - ضعيفة ائتمانياًشطب
مخصص السنة

الرصيد في ٣١ ديسمبر





مجموعة جي اف اتش المالية ش.م.ب

٩٥

إيضاحات حول البيانات المالية الموحدة للسنة المنتهية في ٣١ ديسمبر ٢٠٢٣

بالآلاف الدولارات الأمريكية

٣٥. إدارة المخاطر المالية (يتبع)

ما يلي تفصيل الخسائر الائتمانية المتوقعة بحسب فئة الأصول في بيان المركز المالي والالتزامات خارج الميزانية العمومية:

٢٠٢٢	الخسائر الائتمانية المتوقعة - لمدى الحياة - ضعيفة انتمائياً (المرحلة ٣)	الخسائر الائتمانية المتوقعة - لمدى الحياة - ليست ضعيفة انتمائياً (المرحلة ٢)	الخسائر الائتمانية المتوقعة للإثني عشر شهراً (المرحلة ١)	
المجموع ٢٠٢٢				
١٣	-	٢	١١	أرصدة لدى البنوك
١٦,٩٦٢	٢,٦٨٤	٨,٧٩٦	٥,٤٨٢	محفظه الخزينة
٦٤,٣٧٣	٣٤,٣٣٢	١١,٩١١	١٨,١٣٠	عقود التمويلات
٩,٣١٦	-	٧٦	٩,٢٤٠	ذمم مالية مدينة أخرى
٤٢	-	-	٤٢	استثمارات أوراق مالية
١٧٧	(١٦١)	-	٣٣٨	التزامات وعقود ضمانات مالية
٩٠,٨٨٣	٣٦,٨٥٥	٢٠,٧٨٥	٣٣,٢٤٣	الرصيد في ٣١ ديسمبر

تسهيلات أعيد التفاوض عليها

خلال السنة، قامت المجموعة بإعادة التفاوض على بعض التسهيلات بمبلغ ٣١,٧٣٣ ألف دينار بحريني (٢٠٢٢: ٢,٥٥٩ ألف دينار بحريني)، منها ١٨,٠٧٦ ألف دينار بحريني (٢٠٢٢: ٩٢٠ ألف دينار بحريني) تم تصنيفها كتمويلات ليست متخلفة السداد ولا منخفضة القيمة كما في ٣١ ديسمبر ٢٠٢٣. الشروط المعاد التفاوض بشأنها عادة ما تتطلب سداد الأرباح المتخلفة السداد حتى تاريخه على التسهيل و/أو دفع جزئي للمبلغ الرئيسي و/أو الحصول على ضمانات إضافية. التسهيلات المعاد التفاوض بشأنها تخضع لتقييمات الائتمان المعدلة، ومراجعة مستقلة من قبل قسم إدارة المخاطر. من مجموع التسهيلات المتخلفة السداد والبالغة ١٠٧,٨٧٠ ألف دينار بحريني (٢٠٢٢: ١٢٦,٨١٥ ألف دينار بحريني) فإن الأقساط المتخلفة السداد فقط تبلغ ٦,٢٩٤ ألف دينار بحريني (٢٠٢٢: ٧٨,٧٢٩ ألف دينار بحريني) كما في ٣١ ديسمبر ٢٠٢٣.

مخصصات الإنخفاض في القيمة

تقوم المجموعة بإحتساب مخصصات للإنخفاض في القيمة على الموجودات المصنفة ضمن درجة ٨ و ٩ و ١٠ بصفة فردية. يتم ذلك بناءً على القيمة الحالية للتدفقات النقدية المستقبلية المتوقعة من هذه الموجودات وقيمة الضمانات المتوفرة. قام البنك بعمل مخصص على أساس جماعي لخسائر الإنخفاض في القيمة بناءً على تقديرات الإدارة لخسائر حدثت ولكن لم يتم التعرف عليها نظراً للظروف الإقتصادية والإئتمانية الحالية.

أساس عدم الإستحقاق

تقوم المجموعة بتصنيف عقود التمويلات و الصكوك في وضع غير مستحق إذا ما انقضى موعد استحقاقها أكثر من ٩٠ يوماً، أو كان هناك مجال معقول للشك في القدرة على تحصيل المبالغ المستحقة. لا يتم احتساب الربح على هذه التمويلات في بيان الدخل إلا عند سداد المستحقات من قبل المقرض أو عند رفع درجة التعرض للوضع العادي.





٣٥. إدارة المخاطر المالية (يتبع)

أ. مخاطر الائتمان (يتبع)

سياسة الشطب

تقوم المجموعة بشطب إجمالي القيمة الدفترية للأصل المالي عندما يكون للمجموعة توقعات معقولة بأن الأصل المالي غير قابل للتحويل كلياً أو جزئياً. لا تتوقع المجموعة أية استردادات جوهرية من المبالغ المشطوبة. مع ذلك، يمكن أن تخضع الموجودات المالية المشطوبة لإجراءات التنفيذ بغرض الالتزام بإجراءات المجموعة لاسترداد المبالغ المتخلفة السداد. خلال السنة، قامت المجموعة بشطب تسهيلات مالية بمبلغ ٩٠ ألف دينار بحريني (٢٠٢٢: ٤,١٢٩ آلاف دينار بحريني) والتي انخفضت قيمتها بالكامل. قامت المجموعة باسترداد ٣,١٩٩ ألف دينار بحريني (٢٠٢٢: ١,٨٠٨ ألف دينار بحريني) مقابل تسهيلات مالية مشطوبة في سنوات سابقة.

الضمانات

تحتفظ المجموعة بضمانات تتعلق بعقود التمويلات ودمم مدينة تتعلق بموجودات مشتراة لغرض التأجير على هيئة رهن عقاري، أو أوراق مالية مدرجة، أو أصول وضمانات أخرى. تستند تقديرات القيمة العادلة على قيمة الرهن المقيمة بتاريخ التمويل، وتتم مراجعتها وتحديثها عند وضع القرض في قائمة المراقبة، ويتم مراقبته بصورة أكبر. غالباً لا يتم الاحتفاظ برهن مقابل التعرض لمخاطر من بنوك ومؤسسات مالية أخرى. القيمة العادلة للرهن والضمانات الأخرى المحتفظ بها في مقابل الموجودات المالية موضحة في الجدول التالي. ويتضمن ذلك قيمة الضمانات المالية من البنوك، ولا يتضمن الضمانات من الشركات والأفراد إذ أنه من الصعب تحديد قيمها. قيمة الضمانات التي تم اعتبارها لغرض الإفصاح مقيدة إلى حد التعرضات القائمة.





٣٥. إدارة المخاطر المالية (يتبع)

أ. مخاطر الائتمان (يتبع)

كما في ٣١ ديسمبر ٢٠٢٢			كما في ٣١ ديسمبر ٢٠٢٣			
المجموع	موجودات مشتراة لغرض التأجير (بما في ذلك الإيجارات المستحقة)	عقود التمويل	المجموع	موجودات مشتراة لغرض التأجير (بما في ذلك الإيجارات المستحقة)	عقود التمويل	
٩٧,٨٨٦	٥٠,٥٩٤	٤٧,٢٩٢	٣٣,١٢٥	٢١,٧١٦	١١,٤٠٨	مقابل منخفضة القيمة:
٥,٩٨٧	-	٥,٩٨٧	١,٩٧٣	-	١,٩٧٣	عقارات
						أخرى
١١٩,٥٢٨	٣٧,٥٨٩	٨١,٩٣٩	١٩٣,٨٣٠	٣٦,٧١٩	١٥٧,١١١	مقابل متخلفة السداد ولكن غير منخفضة القيمة
١,٠٥٣	-	١,٠٥٣	١٢,٨٩٧	-	١٣,٨٩٧	عقارات
						أخرى
١,٨٤٢,٥٦٣	٨٠٤,٤٨٣	١,٠٣٨,٠٨٠	٧٢١,٥٣١	٣٧٣,٧١٤	٣٤٧,٨١٧	مقابل غير متخلفة السداد وغير منخفضة القيمة
١١٧,٠٤٨	-	١١٧,٠٤٨	٢٢,٤٩٩	-	٢٢,٤٩٩	عقارات
						أخرى
٢,١٨٤,٠٦٥	٨٩٢,٦٦٦	١,٢٩١,٣٩٩	٩٨٦,٨٥٤	٤٣٢,١٤٩	٥٥٤,٧٠٦	المجموع

بلغ متوسط نسبة تغطية الضمان على التمويلات المضمونة ١٤٧,٤٧٪ كما في ٣١ ديسمبر ٢٠٢٣ (٣١ ديسمبر ٢٠٢٢: ١٤٩,٧١٪).

مخاطر التمرکز

التوزيع الجغرافي والإقطاعي للموجودات والمطلوبات مبين في إيضاح ٣١ (أ) و(ب).

تنتج مخاطر التمرکز عندما يعمل عدة أطراف من أنشطة اقتصادية متشابهة أو أنشطة في نفس المنطقة الجغرافية أو لهم خصائص اقتصادية متشابهة قد تؤثر بدرجة متشابهة على مقدرتهم لسداد التزاماتهم نتيجة لتغيرات في المناخ الاقتصادي أو السياسي أو ظروف أخرى. تسعى المجموعة إلى إدارة مخاطر التمرکز من خلال وضع والمراقبة المستمرة لحدود مخاطر التمرکز الجغرافي والقطاع.





٣٥. إدارة المخاطر المالية (يتبع)

أ. مخاطر الائتمان (يتبع)

فيما يلي تحليل لتركز مخاطر الائتمان لعقود التمويل لأعمال التجارية للمجموعة كما في تاريخ نهاية السنة:

كما في ٣١ ديسمبر ٢٠٢٢			كما في ٣١ ديسمبر ٢٠٢٣			التمركز حسب القطاع
المجموع	موجودات مشفّرة لغرض التأجير	عقود التمويل	المجموع	موجودات مشفّرة لغرض التأجير	عقود التمويل	
٩,٢٤٧	-	٩,٢٤٧	٧,٥٦٨	-	٧,٥٦٨	الأعمال المصرفية والتمويل
٧٠٨,٧٩٣	٤١٥,٨٤٩	٢٩٢,٩٤٤	٦٦٥,٥٣٧	٤٧٨,٢١٢	١٨٧,٣٢٤	القطاع العقاري
١٣٨,٨٨٦	-	١٣٨,٨٨٦	١٥٢,٥٥٧	-	١٥٢,٥٥٧	الإقضاء
١٣٣,٧٠٦	-	١٣٣,٧٠٦	١٥٩,٧٣٥	-	١٥٩,٧٣٥	التجارة
١٤٤,١٤٣	-	١٤٤,١٤٣	٢٧,٦٥٨	-	٢٧,٦٥٨	الصناعة
٣٠٠,٤٦٣	٧١,٢٠٥	٢٢٩,١٥٨	٥٢٤,٢٦١	٦٩,٩٧٩	٤٥٤,٢٨٢	أخرى
١,٤٣٥,٢٣٨	٤٨٧,١٥٤	٩٤٨,٠٨٤	١,٥٣٧,٣١٥	٥٤٨,١٩١	٩٨٩,١٢٤	مجموع القيمة الدفترية

ب. مخاطر السيولة

ان مخاطر السيولة هي مخاطر عدم قدرة المجموعة في الحصول على الأموال اللازمة لسداد التزاماتها المتعلقة بأدائها المالية والتي يتم تسديدها نقداً أو باستخدام أصل مالي آخر.

إدارة مخاطر السيولة

تهدف طريقة المجموعة في إدارة السيولة إلى التأكد من توافر السيولة في كل الأحوال لسداد التزاماتها عند حلول أجلها سواء في الظروف الاعتيادية أو الصعبة دون تكبد خسائر غير مقبولة أو خسارة السمعة التجارية للمجموعة.

يستلم قسم الخزينة المعلومات من وحدات الأعمال الأخرى بخصوص نوعية سيولة الموجودات والمطلوبات المالية وتفاصيل التدفقات النقدية المتوقعة من الأعمال المستقبلية. يقوم قسم الخزينة بالاحتفاظ بمحفظة موجودات سائلة قصيرة الأجل تتكون من ودائع قصيرة الأجل لدى مؤسسات مالية وتسهيلات من البنوك للتأكد من توافر سيولة كافية لكل المجموعة. تتم تلبية متطلبات السيولة لوحدات الأعمال من خلال قسم الخزينة لتغطية أية تقلبات قصيرة الأجل للاستجابة إلى متطلبات السيولة الهيكلية طويلة الأجل.

يتم مراقبة مستوى السيولة بصورة يومية ويتم عمل اختبارات دورية لضغوطات السيولة وفقاً لعدة سيناريوهات تغطي الوضع الاعتيادي والظروف الأكثر صعوبة في الأسواق. تتم مراجعة كل سياسات وإجراءات السيولة من قبل لجنة التدقيق والمخاطر المنبثقة من مجلس الإدارة. تغطي التقارير اليومية مستوى السيولة للبنك ويتم عرضها على لجنة الإدارة التنفيذية. بالإضافة لذلك، يتم رفع تقارير فصلية عن وضع السيولة لمجلس الإدارة من قبل قسم إدارة المخاطر.



إيضاحات حول البيانات المالية الموحدة
للسنة المنتهية في ٣١ ديسمبر ٢٠٢٣

بالآلاف الدولارات الأمريكية

٣٦. إدارة المخاطر المالية (يتبع)

ب. مخاطر السيولة (يتبع)

إن الجدول أدناه يوضح التدفقات النقدية غير المخصومة على المطلوبات المالية للمجموعة، بما في ذلك عقود الضمانات المالية الصادرة والالتزامات المالية غير المحتسبة بناءً على أقرب تاريخ استحقاقاتها التعاقدية. بالنسبة لعقود الضمانات المالية الصادرة، فإن أقصى مبلغ للضمان يخصص لأقرب فترة التي يمكن استدعاء الضمان فيها. قد تختلف التدفقات النقدية المقدرة لهذه الأدوات المالية اختلافاً جوهرياً عن هذا التحليل. راجع إيضاح رقم ٣١ للاستحقاقات التعاقدية للموجودات والمطلوبات.

القيمة الدفترية	إجمالي التدفقات النقدية غير المخصومة						٣١ ديسمبر ٢٠٢٣
	المجموع	أكثر من ٣ سنوات	١ إلى ٣ سنوات	٦ أشهر إلى سنة	٣ إلى ٦ أشهر	لغاية ٣ أشهر	
٢٠٦,٢٢٢	٢٠٦,٢٢٢	-	-	٦١,٠٠١	-	١٤٥,٢٢١	المطلوبات المالية أموال المستثمرين
٢,٣٢٣,٢١٧	٢,٣٢٣,٢١٧	٣٦,٠٠٨	١٦٠,٧٨٠	٣١١,٢٩٥	٣٠٢,٤٦٤	١,٥١٢,٦٧٠	إيداعات من مؤسسات مالية
٩٦٠,٠٥٠	٩٦٠,٠٥٠	٢٩٩,٤٣٤	١٢١,٧٠٣	٢٤٣,٥٩٩	٨٦,٠٧١	٢٠٩,٢٤٣	إيداعات من مؤسسات غير مالية وأفراد
٢٠٣,٦٩٧	٢٠٣,٦٩٧	١٥٢,٨٧٠	١٣,٩٠٢	-	٢٥,٤٠٨	١١,٥١٧	حسابات جارية للعلاء
٢,١٢٤,٣٠٧	٢,١٢٤,٣٠٧	٢٧٧,٤٧٥	١,٠٨٩,٧٥٧	١,٠٩٥	١٤٩,٢٣٩	٦٠٦,٧٤١	تمويلات لأجل ذمم دائنة ومصرفات
٥٤٨,٠٥٦	٥٤٨,٠٥٣	١٠٤,٦٧١	٨٥,٥٢٤	١٤,٥١٩	١٣٧,٠٦٨	٢٠٦,٢٧١	مستحقة مطلوبات محتفظ بها للبيع
٢٣٠,٥٦٢	-	-	-	-	-	٢٣٠,٥٦٢	
٦,٥٩٦,١١١	٥,٣٦٥,٥٤٦	٨٧٠,٤٥٨	١,٤٧١,٦٦٦	٦٣١,٥٠٩	٧٠٠,٢٥٠	٢,٩٢٢,٢٢٥	مجموع المطلوبات
٣,٤٥١,٠٠٦	٤,١٩٤,٨٠٨	٩٤,٤٨٩	٣٩٥,٢١٨	٦٥٦,٩٧٢	٢٧٢,٣٩٣	٢,٧٧٥,٧٣٦	حقوق ملكية حاملي حسابات الاستثمار
-	٢٠٣,٨١١	١٣٨	٥٩,٢٣٢	٣٣,٤٨٣	١٨,٣٦٦	٩٢,٥٩٣	التزامات ومطلوبات طارئة

يهدف إدارة مخاطر السيولة الناتجة من المطلوبات المالية، تسعى المجموعة لتملك موجودات سائلة تتكون من النقد وما في حكمه، واستثمارات في صناديق مدارة، وأسهم الخزينة التي يوجد لها سوق نشط وسائل. يمكن بيع هذه الموجودات بسرعة للوفاء بمتطلبات السيولة. بالإضافة لذلك، تركز المجموعة على تطوير تدفق ثابت من الإيرادات، وقامت بخطوات لخفض التكاليف من شأنها تحسين تدفقاتها النقدية التشغيلية.





١٠٠

مجموعة جي اف اتش المالية ش.م.ب

بالآلاف الدولارات الأمريكية

إيضاحات حول البيانات المالية الموحدة
للسنة المنتهية في ٣١ ديسمبر ٢٠٢٣

٣٥. إدارة المخاطر المالية (يتبع)

ب. مخاطر السيولة (يتبع)

القيمة الدفترية	إجمالي التدفقات النقدية غير المخصصة						٣١ ديسمبر ٢٠٢٢
	المجموع	أكثر من ٣ سنوات	١ إلى ٣ سنوات	٦ أشهر إلى سنة	٣ إلى ٦ أشهر	لغاية ٣ أشهر	
١٢٣,٣٠٠	١٢٣,٣٠٠	-	-	٣٥,٨١٢	-	٨٧,٤٨٨	المطلوبات المالية أموال المستثمرين
٣,٧٩٠,٨٧٠	٣,٧٩٠,٨٧٠	٦٢,٦٨٠	٢١٠,٥٥٤	٦٣٩,٤١٩	٥١٦,٢٥٣	٢,٣٦١,٩٦٤	إيداعات من مؤسسات مالية
١,٠٦٤,٢٥٨	١,٠٦٤,٢٥٨	١٠٨,٥٩٥	٤٢٣,٠٢٥	٢٥١,٠٣٤	١٢١,٨٦٥	١٥٩,٧٣٩	إيداعات من مؤسسات غير مالية وأفراد
١٣١,٢٣٤	١٣١,٢٣٤	٥٤,٥٥٧	٥٤,٥٥٧	-	١٦,٦٢٣	٥,٤٩٧	حسابات جارية للعلاء
١,٩٤٢,١٩٨	١,٩٤٢,١٩٨	٣٠٥,٧٠٦	٦٤٩,١٧٢	٢٧٦,٢٠٠	١٩٢,٠٧٤	٥١٩,٠٤٦	تمويلات لأجل
٤٢٣,٣٦٣	٤٢٣,٣٦٣	-	٤٢,٤٤٦	٣٦,٣٩٠	١١٦,٧٦٣	٢٢٧,٧٦٤	ذمم دائنة ومصروفات مستحقة
٧,٤٧٥,٢٢٣	٧,٤٧٥,٢٢٣	٥٣١,٥٣٨	١,٣٧٩,٧٥٤	١,٢٣٨,٨٥٥	٩٦٣,٥٧٨	٣,٣٦١,٤٩٨	مجموع المطلوبات
١,٢١٣,٦٧٤	١,٩٥٧,٤٧٥	٧٠٣,٦٦٤	٢٨٨,٤٧٠	٨٦,٥٤٦	٣٥,٤٠٦	٨٤٣,٣٨٩	حقوق ملكية حاملي حسابات الاستثمار
٢٠٥,٤٨٤	٢٠٥,٥٩٨	٢٣٤	٩٥,٦٦٤	٤٨,٩٢٣	٤,٠٩٨	٥٦,٦٧٩	الالتزامات ومطلوبات طارئة

مقاييس السيولة

يتم إدارة السيولة على مستوى كل وحدة عمل، وهي ليست مقياس للمجموعة. يتبع البنك مقاييس داخلية محددة للسيولة. إن هذه المصفوفات تهدف لعكس وضع السيولة بشكل أفضل من وجهة نظر التدفقات النقدية، ولتحديد هدف للمجموعة. هذه المقاييس هي نسبة تغطية السيولة ونسبة صافي التمويل المستقر، ومخزون الأصول السائلة.

ولهذا الغرض فإن مقياس نسبة تغطية السيولة يستند على معيار داخلي محدد من قبل الإدارة، والذي يحدد مبلغ الموجودات السائلة (بما في ذلك الإيداعات بين البنوك) التي يحتفظ بها البنك والتي يمكن استخدامها لمقاصة صافي التدفقات النقدية (خلال فترة ٣٠، أو ٦٠، أو ٩٠ يوماً). نسبة صافي التمويل المستقر يقيس مصادر التمويل طويلة الأجل المستقرة التي تستخدمها مؤسسة بالنسبة إلى صفات السيولة للموجودات الممولة، واحتمال الاستدعاءات الطارئة على التمويلات السائلة الناشئة من الإرتباطات والالتزامات غير المضمنة في الميزانية العمومية.





١٠١

مجموعة جي اف اتش المالية ش.م.ب

إيضاحات حول البيانات المالية الموحدة
للسنة المنتهية في ٣١ ديسمبر ٢٠٢٣

بالآلاف الدولارات الأمريكية

٣٦. إدارة المخاطر المالية (يتبع)

ب. مخاطر السيولة (يتبع)

تفاصيل نسبة الموجودات السائلة مقابل مجموع الموجودات بتاريخ نهاية السنة وخلال السنة كما يلي:

موجودات سائلة/ مجموع الموجودات	
٢٠٢٢	٢٠٢٣
%٥١,٩٣	%٤٩,٥٦
%٤٨,٠٤	%٤٧,٥٧
%٥١,٩٣	%٤٩,٥٦
%٤٥,٦٥	%٤٦,١٦

٣١ ديسمبر
متوسط السنة
الحد الأقصى للسنة
الحد الأدنى للسنة

تم تطوير نسبة تغطية السيولة لتعزيز المرونة قصيرة الأجل لمحفظة مخاطر سيولة البنك. تهدف متطلبات نسبة تغطية السيولة لضمان أن البنك يملك مخزون كافي من الموجودات السائلة عالية الجودة غير المرتبطة، والتي تتكون من موجودات التي يمكن تحويلها للنقد فوراً للوفاء باحتياجاتها من السيولة لفترة ٣٠ يوماً. إن مخزون الموجودات السائلة عالية الجودة الغير مرتبطة يجب أن يسمح للبنك من البقاء ٣٠ يوماً تحت سيناريو الضغط، وهو الوقت الذي سنتخذ فيه الإدارة الإجراءات التصحيحية المناسبة لإيجاد الحلول اللازمة لأزمة السيولة.

تحتسب نسبة تغطية السيولة كنسبة من مخزون الموجودات السائلة عالية الجودة على صافي التدفقات النقدية للخارج على مدار ٣٠ يوماً تقويمياً. كما في ٣١ ديسمبر ٢٠٢٣، بلغت نسبة متوسط تغطية السيولة للبنك للسنة ٢٠٢٣ %٢٣٣.

متوسط الرصيد للسنة		مخزون الموجودات السائلة عالية الجودة صافي التدفقات النقدية نسبة تغطية السيولة % الحد الأدنى المطلوب من قبل مصرف البحرين المركزي
٣١ ديسمبر ٢٠٢٢	٣١ ديسمبر ٢٠٢٣	
٢٧٢,٤٢٩	٤٤٤,٨٦٥	
٢١٣,٠٥٥	١٩٦,٣١٣	
%١٣٤	%٢٣٣	
%١٠٠	%١٠٠	

نسبة صافي التمويل المستقر تهدف لتعزيز مرونة محافظ مخاطر سيولة البنك، وتحفيز القطاع المصرفي على مدى فترة زمنية أطول. ستتطلب نسبة صافي التمويل من البنوك الاحتفاظ محفظة تمويل مستقرة فيما يتعلق بتكوين موجوداتها وأنشطتها خارج الميزانية العمومية. إن هيكل التمويل المستقر يهدف للتقليل من احتمالية أن تؤدي أي اضطرابات في مصادر التمويل المعتادة للبنك، إلى تدهور وضع السيولة بطريقة ستؤدي لزيادة مخاطر فشله، وربما تؤدي لضغوط نظامية بشكل أوسع. إن حدود نسبة صافي التمويل المستقر تحد من مخاطر المبالغة في التمويلات بالجملة قصيرة الأجل، ويشجع تقييماً أفضل لمخاطر التمويل في جميع البنود المدرجة والبنود خارج الميزانية العمومية، ويدعم استقرار التمويل.

إن نسبة صافي التمويل المستقر هي نسبة مئوية محتسبة "كالتمويل المستقر المتاح" مقسوماً بـ "التمويل المستقر المطلوب". حتى ٣١ ديسمبر ٢٠٢٣، بلغت صافي نسبة التمويل المستقر للبنك الموحد ١٤٨٪.





٣٥. إدارة المخاطر المالية (بتبع)

ب. مخاطر السيولة (بتبع)

كما في ٣١ ديسمبر ٢٠٢٣

الرقم	التبند	لا يوجد استحقاق محدد	أقل من ٦ أشهر	أكثر من ٦ أشهر وأقل من سنة واحدة	أكثر من سنة واحدة	مجموع القيمة الموزونة
التمويل المستقر المئاع (ASF):						
١	رأس المال:					
٢	رأس المال التنظيمي	١,٠٢٣,٢٧٥	-	-	٦٤,١٣٣	١,٠٨٧,٤٠٩
٣	أنوات رأس المال الأخرى	-	-	-	-	-
ودائع الأفراد، وودائع العملاء من الشركات الصغيرة:						
٥	ودائع مستقرة	-	١٥٩,٣٠٤	٣٦,٤٤٦	٣,٧٦٣	١٨٩,٧٢٥
٦	ودائع أقل استقراراً	-	١,٩٦٤,١١٩	٥١٨,٣٨١	٥٠٣,٦٦٣	٢,٧٣٧,٩١٣
تمويلات بالجملة:						
٨	ودائع تشغيلية	-	-	-	-	-
٩	تمويلات بالجملة أخرى	-	٤,١٥٧,٥٧١	٥٤٤,٦٧٢	١,٤٣٨,٤٧٢	٥,٤٥٢,٦٢٢
مطلوبات أخرى:						
١١	نسبة صافي التمويل المستقر لمطلوبات عقود التحوط المتوافقة مع الشريعة الإسلامية	-	-	-	-	-
١٢	جميع المطلوبات الأخرى غير المتضمنة في الفئات أعلاه	-	٤٨١,٥٠٩	-	٣٦,١٣٩	٥١٧,٦٤٨
١٣	مجموع التمويل المستقر المئاع	-	١٦,٥٥٦,٠٠٩	١٠,٠٥٢,٤٦٩	١٠,٠٥٢,٤٦٩	٣٦,٦٦٠,٩٥٧
التمويل المستقر المطلوب (RSF):						
١٤	مجموع صافي التمويل المستقر لسجودات السيولة عالية الجودة	-	-	-	-	٩٧,٩١٨
١٥	ودائع محقق بها لدى مؤسسات مالية أخرى لأغراض تشغيلية	-	-	-	-	-
١٦	تمويلات منقولة الآداء والصكوك (الأوراق المالية):	-	١,٨٤١,٩٨٥	-	٧٩١,٨٣٠	٩٤٩,٣٥٤
١٧	تمويلات منقولة الآداء للمؤسسات المالية حسب موجودات السيولة عالية الجودة من المستوى ١	-	-	-	-	-
١٨	تمويلات منقولة الآداء للمؤسسات المالية المضبوطة بموجودات السيولة عالية الجودة من غير المستوى ١، والتمويلات غير المضبوطة والمنقولة الآداء للمؤسسات المالية.	-	١٩,٦١٠	٩٣٤	١,٠٤١,٤٤٥	٨٩٥,٥٠٠
١٩	تمويلات منقولة الآداء للعملاء من الشركات غير المالية، والتمويلات للعملاء من الأفراد والشركات الصغيرة، والتمويلات للجهات السيادية، والمصارف المركزية ومنتجات القطاع العام، منها:	-	٢٥٤,٠٥٩	٧٦,٧٩٦	٣٦٤,٦٨٥	٤٠٢,٤٧٣
٢٠	ذات وزن مخاطر أقل من أو يساوي ٣٥٪ وفقاً لإرشادات نسبة كفاية رأس المال الصادرة عن مصرف البحرين المركزي	-	-	-	-	-





١٠٣

مجموعة جي اف اتش المالية ش.م.ب

إيضاحات حول البيانات المالية الموحدة
للسنة المنتهية في ٣١ ديسمبر ٢٠٢٣

بالآلاف الدولارات الأمريكية

٣٥. إدارة المخاطر المالية (يتبع)

ب. مخاطر السيولة (يتبع)

رقم	البند	لا يوجد استحقاق محدد	أقل من ٦ أشهر	أكثر من ٦ أشهر وأقل من سنة واحدة	أكثر من سنة واحدة	مجموع القيمة الموزونة
٢١	رهونات سكنية منتظمة الأداء، منها:	-	-	-	-	-
٢٢	ذات وزن مخاطر أقل من أو يساوي ٣٥٪ وفقاً لإرشادات نسبة كفاية رأس المال الصادرة عن مصرف البحرين المركزي	-	-	-	-	-
٢٣	الأوراق المالية/الصكوك غير المتخلفة وغير المؤهلة كموجودات سيولة عالية الجودة، شاملة الأسهم المتداولة في البورصة	-	١,٠٤٨,٧٠١	٢٥,٩٩٥	٥٧٨,٣٠٨	١,١١٥,٦٥٦
٢٤	موجودات أخرى:	-	-	-	-	-
٢٥	الصلح المتداولة فعلياً، بما في ذلك الذهب	-	-	-	-	-
٢٦	الموجودات المسجلة كهامش أولي لعقود التحوط المتوافقة مع الشريعة، ومساهمات أموال متخلفة السداد عن الأطراف المقابلة المركزية	-	-	-	-	-
٢٧	نسبة صافي التمويل المستقر لموجودات التحوط المتوافقة مع الشريعة	-	-	-	-	٢,١٩٥
٢٨	نسبة صافي التمويل المستقر لمطلوبات عقود التحوط المتوافقة مع الشريعة قبل خصم هامش الفرق المسجل	-	-	-	-	-
٢٩	جميع الموجودات الأخرى غير المتضمنة في الفئات أعلاه	٢,٩٠٨,١٧٥	-	-	-	٢,٩٠٨,١٧٥
٣٠	البند غير المتضمنة في الميزانية العمومية	-	-	-	-	٦٢,٣٨١
٣١	مجموع التمويل المستقر المطلوب (RSF)	-	٣,١٦٤,٣٥٤	١٠٣,٧٢٦	٢,٧٧٦,٢٦٩	٦,٤٣٣,٦٥٢
٣٢	نسبة صافي التمويل المستقر (%)	-	-	-	-	٪١٤٨





٣٥. إدارة المخاطر المالية (بتبع)

ب. مخاطر السيولة (بتبع)

كما في ٣١ ديسمبر ٢٠٢٢

الرقم	المبدأ	لا يوجد استحقاق محدد	أقل من ٦ أشهر	أكثر من ٦ أشهر وأقل من سنة واحدة	أكثر من سنة واحدة	مجموع القيمة الموزونة
التحويل المستقر المتأخر (ASF):						
١	رأس المال:					
٢	رأس المال التنظيمي	١,٠٠٤,٩٧٤	-	-	٥٣,١٧١	١,٠٥٨,١٤٥
٣	أرصدة رأس المال الأخرى	-	-	-	-	-
٤	ودائع الأفراد، وودائع العملاء من الشركات الصغيرة:					
٥	ودائع مستقرة	-	١٥٨,٠٥٦	١٥,٠٧٦	٢٦,٠٥٤	١٩٠,٥٣٠
٦	ودائع أقل استقراً	-	١,٦٨٤,٨٦٧	٤٢٣,٨٠٣	٣٢٨,٣٥٥	٢,٢٢٦,١٥٨
٧	تمويلات بالجملة:					
٨	ودائع تشغيلية	-	-	-	-	-
٩	تمويلات بالجملة أخرى	-	٣,٥٤٨,٠٥٥	٩٣١,٤٦٤	١,٣٠٣,٥٤٢	٢,٦٥٦,٣٦٨
١٠	مطلوبات أخرى:					
١١	نسبة صافي التمويل المستقر لمطلوبات عقود التحوط المتوافقة مع الشريعة الإسلامية	-	-	-	-	-
١٢	جمع المطلوبات الأخرى غير المتضمنة في الفئات أعلاه	-	٣١١,٣٧١	-	٤٣,٢٠١	٤٣,٢٠١
١٣	مجموع التمويل المستقر المتأخر	-	-	-	-	-
التحويل المستقر المطلوب (RSF):						
١٤	مجموع صافي التمويل المستقر لموجودات الممولة عالية الجودة	١,٧٦١,٧٦٦	-	-	-	٨٧,٠٤٨
١٥	ودائع محتفظ بها لدى مؤسسات مالية أخرى لأغراض تشغيلية	-	-	-	-	-
١٦	تمويلات منتظمة الأداء والصكوك/الأوراق المالية:					
١٧	تمويلات منتظمة الأداء للمؤسسات المالية حسب موجودات الممولة عالية الجودة من المستوى ١	-	١,٥٧٦,٩١٦	-	٧٩٠,٤٢٥	٩٠٨,٣٩٨
١٨	تمويلات منتظمة الأداء للمؤسسات المالية المضمومة بموجودات الممولة عالية الجودة من غير المستوى ١، والتمويلات غير المضمومة والمنتظمة الأداء للمؤسسات المالية	-	-	-	-	-
١٩	تمويلات منتظمة الأداء للعملاء من الشركات غير المالية، والتمويلات للعملاء من الأفراد والشركات الصغيرة، والتمويلات للجهات السيادية، والمصارف المركزية ومنشآت القطاع العام، منها:	-	٢٩٤,٩٢٦	١٠٢,٥٤٨	٢٧٩,٣٥٢	٢٨٠,٣٦٦
٢٠	ذات وزن مخاطر أقل من أو يساوي ٣٥٪ وفقاً لإرشادات نسبة كفاية رأس المال الصادرة عن مصرف البحرين المركزي	-	-	-	-	-





١٠٥

مجموعة جي اف اتش المالية ش.م.ب

إيضاحات حول البيانات المالية الموحدة
للسنة المنتهية في ٣١ ديسمبر ٢٠٢٣

بالآلاف الدولارات الأمريكية

٣٥. إدارة المخاطر المالية (يتبع)

ب. مخاطر السيولة (يتبع)

رقم	البند	لا يوجد استحقاق محدد	أقل من ٦ أشهر	أكثر من ٦ أشهر وأقل من سنة واحدة	أكثر من سنة واحدة	مجموع القيمة الموزونة
٢١	رهونات سكنية منتظمة الأداء، منها:	-	-	-	-	-
٢٢	ذات وزن مخاطر أقل من أو يساوي ٣٥٪ وفقاً لإرشادات نسبة كفاية رأس المال الصادرة عن مصرف البحرين المركزي	-	-	-	-	-
٢٣	الأوراق المالية/الصكوك غير المتخلفة وغير المؤهلة كموجودات سيولة عالية الجودة، شاملة الأسهم المتداولة في البورصة	-	٩٤٥,٤٣٥	٣٨٨,٦٣١	٤٢٦,٥٣١	١,٠٩٣,٥٦٤
٢٤	موجودات أخرى:	-	-	-	-	-
٢٥	السلع المتداولة فعلياً، بما في ذلك الذهب	-	-	-	-	-
٢٦	الموجودات المسجلة كهامش أولي لعقود التحوط المتوافقة مع الشريعة، ومساهمات أموال متخلفة المداد عن الأطراف المقابلة المركزية	-	-	-	-	-
٢٧	نسبة صافي التمويل المستقر لموجودات التحوط المتوافقة مع الشريعة	-	-	-	-	-
٢٨	نسبة صافي التمويل المستقر لمطلوبات عقود التحوط المتوافقة مع الشريعة قبل خصم هامش الفرق المسجل	-	-	-	-	-
٢٩	جميع الموجودات الأخرى غير المتضمنة في الفئات أعلاه	٢,٠٩٠,٢٨٥	-	-	-	٢,٠٩٠,٢٨٥
٣٠	البند غير المتضمنة في الميزانية العومية	-	-	-	-	٤٣,٣٤٤
٣١	مجموع التمويل المستقر المطلوب (RSF)	-	٢,٨١٧,٢٧٨	٥٨٥,٨٨٢	٢,٥٤٦,٦٥٣	٥,٥٤٣,١٠٢
٣٢	نسبة صافي التمويل المستقر (%)	-	-	-	-	٪١١١





٣٥. إدارة المخاطر المالية (يتبع)

ج. مخاطر السوق

مخاطر السوق هي مخاطر تغير أسعار السوق مثل معدل الربح وأسعار الأسهم ومعدل سعر الصرف وهامش الائتمان (غير متعلق بتغير الملائمة المالية للمقترض أو المصدر) والتي لها تأثير على دخل المجموعة أو تدفقاتها النقدية المستقبلية أو قيمة أدواتها المالية. إن الهدف من إدارة مخاطر السوق هو إدارة ومراقبة تعرضات مخاطر السوق في حدود الإطارات المقبولة مع تحقيق عائد مجزي على المخاطر.

إدارة مخاطر السوق

كسياسة عامة، لا تتخذ المجموعة مراكز متاجرة لأصولها ومطلوباتها، وبالتالي فإن كل الميزانية العمومية هي محفظة غير متداولة. تحول كل مخاطر معدل سعر الصرف داخل المجموعة إلى قسم الخزينة. تسعى المجموعة إلى إدارة مخاطر العملات عن طريق المتابعة المستمرة لأسعار صرف العملات. تتم إدارة مخاطر معدل الربح عن طريق متابعة معدل هامش الربح ووضع حدود معتمدة مسبقاً لإعادة التسعير. إن المسؤولية النهائية لمخاطر السوق هي من اختصاص لجنة التدقيق والمخاطر. قسم إدارة المخاطر مسئول عن تطوير سياسات تفصيلية لإدارة المخاطر (خاضع لمراجعة وموافقة لجنة التدقيق والمخاطر بمجلس الإدارة).

التعرضات لمخاطر معدل هامش الربح

إن الخطر الرئيسي الذي تتعرض له المحافظ الاستثمارية غير المتداولة هو خطر الخسارة من التقلبات في التدفقات النقدية المستقبلية أو القيمة العادلة للأدوات المالية نتيجة لتغير معدلات الربح السوقية. معظم موجودات ومطلوبات المجموعة هي قصيرة الأجل، ماعدا بعض المطلوبات طويلة الأجل والتي يتم استخدامها لتمويل استثمارات المجموعة الإستراتيجية في الشركات الزميلة. ملخص فجوة معدل العائد على المحافظ غير المتداولة هي كما يلي :

المجموع	أكثر من ٣ سنوات	١ إلى ٣ سنوات	٦ أشهر إلى سنة	٣ إلى ٦ أشهر	لغاية ٣ أشهر
٥,١٣٥,٠٣٢	١,٧٢٦,٥٤٢	٧٨٧,٢٣٠	٦٢,٤٦٩	٦٨,٦١٠	٢,٤٩٠,٥٨١
١,٥٣٧,٣١٤	٨٠٤,٤٠٤	٣١٥,٠٨٠	١٨٥,٥٦٨	٤٨,٤٢٩	١٨٣,٨٣٣
٦,٦٧٢,٣٤٦	٢,٥٣٠,٩٤٦	١,١٠٢,٣١٠	٢٤٨,٠٣٧	١١٦,٠٣٩	٢,٦٧٤,٤١٤
٢٠٦,٢٢٢	-	-	٦١,٠٠١	-	١٤٥,٢٢١
٢,٣٢٣,٢١٧	٣٦,٠٠٨	١٦٠,٧٨٠	٣١١,٢٩٥	٣٠٢,٤٦٤	١,٥١٢,٦٧٠
٩٦٠,٠٥٠	٢٩٩,٤٣٧	١٢١,٧٠٣	٢٤٣,٥٩٩	٨٦,٠٧١	٢٠٩,٢٤٠
٢,١٢٤,٣٠٧	٢٧٧,٤٧٥	١,٠٨٩,٧٥٧	١,٠٩٥	١٤٩,٢٣٩	٦٠٦,٧٤١
٥,٦١٣,٧٩٦	٦١٢,٩٢٠	١,٣٧٢,٢٤٠	٦١٦,٩٩٠	٥٣٧,٧٧٤	٢,٤٧٣,٨٧٢
٣,٤٥١,٠٠٦	٩٤,٤٨٩	٣٩٥,٢١٨	٦٥٦,٩٧٢	٢٧٢,٣٩٣	٢,٠٣١,٩٣٤
(٢,٣٩٢,٤٥٦)	١,٨٢٣,٥٣٧	(٦٦٥,١٤٨)	(١,٠٢٥,٩٢٥)	(٦٩٣,٥٢٨)	(١,٨٣١,٣٩٢)

٣١ ديسمبر ٢٠٢٣

الموجودات

محفظة الخزينة

عقود التمويلات

مجموع الموجودات

المطلوبات

أموال المستثمرين

إيداعات من مؤسسات مالية

إيداعات من مؤسسات غير مالية

وأفراد

تمويلات لأجل

مجموع المطلوبات

حقوق ملكية حاملي حسابات

الاستثمار

فجوة حساسية معدل هامش الربح





١٠٧

مجموعة جي اف اتش المالية ش.م.ب

إيضاحات حول البيانات المالية الموحدة
للسنة المنتهية في ٣١ ديسمبر ٢٠٢٣

بالآلاف الدولارات الأمريكية

٣٥. إدارة المخاطر المالية (يتبع)

ج. مخاطر السوق (يتبع)

المجموع	أكثر من ٣ سنوات	١ إلى ٣ سنوات	٦ أشهر إلى سنة	٣ إلى ٦ أشهر	لغاية ٣ أشهر	٣١ ديسمبر ٢٠٢٢
٤,٢١٠,٠٢٠	١,٨٠٣,٩٤٦	٤١٧,٢٢٨	٤٤٧,٧٦٩	٢٤٩,٥٥٧	١,٢٩١,٥٢٠	الموجودات
١,٤٣٥,٢٣٨	٧٦٦,٤٣٤	٢٩١,٦٧٦	١٦٤,٢٧٢	٥٦,٠٩١	١٥٦,٧٦٥	محفظة الخزينة
						عقود التحويلات
٥,٦٤٥,٢٥٨	٢,٥٧٠,٣٨٠	٧٠٨,٩٠٤	٦١٢,٠٤١	٣٠٥,٦٤٨	١,٤٤٨,٢٨٥	مجموع الموجودات
						المطلوبات
١٢٣,٣٠٠	-	-	٣٥,٨١٢	-	٨٧,٤٨٨	أموال المستثمرين
٣,٧٩٠,٨٧٠	٦٢,١٨٠	٢١٠,٥٥٤	٦٣٩,٤١٩	٥١٦,٢٥٣	٢,٣٦١,٩٦٤	إيداعات من مؤسسات مالية
						إيداعات من مؤسسات غير مالية
١,٠٦٤,٢٥٨	١٠٨,٥٩٥	٤٢٣,٠٢٥	٢٥١,٠٣٤	١٢١,٨٦٥	١٥٩,٧٣٩	وأفراد
١,٩٤٢,١٩٨	٣٠٥,٧٠٦	٦٤٩,١٧٢	٢٧٦,٢٠٠	١٩٢,٠٧٤	٥١٩,٠٤٦	تمويلات لأجل
						مجموع المطلوبات
٦,٩٢٠,٦٢٦	٤٧٦,٩٨١	١,٢٨٢,٧٥١	١,٢٠٢,٤٦٥	٨٣٠,١٩٢	٣,١٢٨,٢٣٧	
						حقوق ملكية حاملي حسابات
١,٢١٣,٦٧٤	٧٠٣,٦٦٤	٢٨٨,٤٧٠	٨٦,٥٤٦	٣٥,٤٠٦	٩٩,٥٨٨	الاستثمار
						فجوة حساسية معدل هامش الربح
(٢,٤٨٦,٠٤٢)	١,٣٨٩,٧٣٥	(٨٦٢,٣١٧)	(٦٧٦,١٧٠)	(٥٥٩,٩٥٠)	(١,٧٧٩,٥٤٠)	

تتم إدارة مخاطر معدل الربح مقابل حدود فجوة هامش الربح عن طريق متابعة حساسية الموجودات والمطلوبات المالية للمجموعة إلى العديد من سيناريوهات معدل الربح المعيارية وغير المعيارية. السيناريوهات المعيارية تأخذ في الاعتبار بصورة شهرية ١٠٠ نقطة من الهبوط أو الارتفاع المتوازي مع مؤشرات العوائد الدولية. تحليل حساسية المجموعة إلى الزيادة أو الهبوط في معدلات الأرباح (على افتراض ان معدلات الأرباح وبيان المركز المالي تبقى ثابتة) هو كالتالي:

٢٠٢٢	٢٠٢٣	١٠٠ نقطة زيادة / (هبوط) متوازي
±٢٤,٨٩٠	±١٤,٣٢٤	٣١ ديسمبر
±٢٠,٥٨٠	±١٥,٧٩٨	متوسط السنة
±٢٤,٨٩٠	±٢٠,٦٣٣	الحد الأقصى للسنة
±١٦,٥٣٢	±٧,٩٧١	الحد الأدنى للسنة

بشكل عام، تتم إدارة مراكز معدل الربح من قبل قسم الخزينة، والذي يستخدم الإيداعات من/ إلى مؤسسات مالية لإدارة المركز العام الناشئ من أنشطة المجموعة.





١٠٨

مجموعة جي اف اتش المالية ش.م.ب

بالآلاف الدولارات الأمريكية

إيضاحات حول البيانات المالية الموحدة
للسنة المنتهية في ٣١ ديسمبر ٢٠٢٣

٣٥. إدارة المخاطر المالية (يتبع)

ج. مخاطر السوق (يتبع)

معدل الأرباح الفعلي على الموجودات والمطلوبات المالية وحسابات الاستثمار غير المقيدة هي كما يلي :

٢٠٢٢	٢٠٢٣
%٣,٤٦	%٣,٨٠
%٦,٨٩	%٧,٠٤
%٦,١٨	%٥,٧٧
%٤,٥٣	%٤,١٣
%٥,٤٣	%٥,٨١
%٣,٢٨	%٤,٦٤

إيداعات لدى مؤسسات مالية
عقود التمويلات
استثمارات أدوات الدين - صكوك
إيداعات من مؤسسات مالية وأخرى وأفراد
تمويلات لأجل
حقوق ملكية حاملي حسابات الاستثمار

الأدوات المشتقة المحتفظ بها لإدارة المخاطر:

١. يبين الجدول التالي القيمة العادلة للأدوات المشتقة المحتفظ بها لأغراض إدارة المخاطر حسب نوع التعرض للمخاطر:

٢٠٢٢		٢٠٢٣	
بالآلاف الدولارات الأمريكية		بالآلاف الدولارات الأمريكية	
التزام	أصل	التزام	أصل
-	-	-	٥٨,٥٠٠
-	-	٥٠٠,٠٠٠	-
-	-	٥٠٠,٠٠٠	٥٨,٥٠٠

معدل الربح
مصنفة في تحوطات القيمة العادلة
مصنفة في تحوطات التدفقات النقدية
مجموع مشتقات معدل الربح

المبالغ المتعلقة بالبنود المصنفة كأدوات تحوط كما في ٣١ ديسمبر ٢٠٢٣ كانت لا شيء دولار أمريكي.





٣٥. إدارة المخاطر المالية (يتبع)

ج. مخاطر السوق (يتبع)

التعرضات إلى مخاطر سعر الصرف

مخاطر سعر صرف العملة هي مخاطر تغير قيمة الأداة المالية نتيجة تغير سعر صرف العملة. معظم تعرضات المجموعة الجوهرية ناشئة عن التعامل بعملة دول مجلس التعاون الخليجي والتي هي بالأساس مرتبطة بالدولار الأمريكي. كان للمجموعة صافي التعرضات الجوهرية بالعملة الأجنبية من أدواتها المالية كما في ٣١ ديسمبر:

٢٠٢٢ بالآلاف الدولارات الأمريكية	٢٠٢٣ بالآلاف الدولارات الأمريكية	
٥,٧٢٠	٢٤,٧٥٩	الجنيه الاسترليني
٩,٥٦٩	(٦٢٥)	اليورو
١١,٩٦٣	-	الدولار الأسترالي
٧,٩٢٢	١٠,٧٣٥	الدينار الكويتي
	٣٠,٠٠٠	ليرة تركية
(٣,٥١٠,٢٤٤)	(٤,٣٤٠,٥٨٤)	

عملة أخرى من دول مجلس التعاون الخليجي (*)

(*) هذه العملات مرتبطة بالدولار الأمريكي.

تتم إدارة مخاطر سعر صرف العملات الأجنبية مقابل صافي حدود التعرض عن طريق متابعة حساسية الموجودات والمطلوبات المالية للمجموعة إلى العديد من سيناريوهات معدلات الصرف. السيناريوهات المعيارية التي يتم أخذها في الاعتبار بصورة شهرية هو أساس ٥٪ زيادة أو هبوط في معدلات الصرف للعملات الأخرى غير عملة دول مجلس التعاون المرتبطة بالدولار. تحليل حساسية المجموعة إلى الزيادة أو الهبوط في معدلات الصرف (على افتراض أن العوامل المتغيرة الأخرى وبشكل أساسي معدلات الربح تبقى ثابتة) هو كالتالي:

٢٠٢٢ بالآلاف الدولارات الأمريكية	٢٠٢٣ بالآلاف الدولارات الأمريكية	
±٢٨٦	±١,٢٣٨	الجنيه الاسترليني
±٤٧٨	±٣١	اليورو
±٥٩٨	-	الدولار الأسترالي
±٣٩٦	±٥٣٧	الدينار الكويتي
-	±١,٥٠٠	ليرة تركية

التعرضات إلى مخاطر سعر السوق الأخرى

تتم مراجعة مخاطر أسعار الأسهم المسعرة من قبل المجموعة بصورة مستمرة. يتم مراقبة مخاطر السعر على الصناديق المدارة باستخدام حدود معينة، (حد وقف الخسارة، ومسبب وقف الخسارة، وغطاء حد وقف الخسارة العام) المحدد ضمن عقد إدارة المحفظة لمديري الصناديق. استثمارات المجموعة في أدوات حقوق الملكية والتي تظهر بالتكلفة تتعرض لمخاطر تغير أسعار الأسهم. التقديرات والفرصيات الجوهرية ذات العلاقة بتقييم انخفاض قيمة الاستثمارات بالقيمة العادلة من خلال حقوق الملكية التي تظهر بالتكلفة مشروحة في إيضاح رقم ٥ (ب) (٢). تدير المجموعة التعرضات لمخاطر الأسعار الأخرى عن طريق المراقبة المستمرة لأداء الأسهم.





مجموعة جي اف اتش المالية ش.م.ب

١١٠

إيضاحات حول البيانات المالية الموحدة

للسنة المنتهية في ٣١ ديسمبر ٢٠٢٣

بالآلاف الدولارات الأمريكية

٣٥. إدارة المخاطر المالية (يتبع)

د. مخاطر التشغيل

مخاطر التشغيل هي مخاطر الخسائر الناتجة عن فشل الأنظمة وأنظمة الرقابة والاختلاسات والأخطاء البشرية والتي قد تؤدي إلى خسائر مالية والسمعة التجارية وما يتبعها من مساءلات قانونية وتنظيمية. تدير المجموعة مخاطر التشغيل عن طريق اتباع أنظمة رقابة داخلية مناسبة والتأكد من فصل المهام والمراجعة الداخلية والمطابقة بما فيها التدقيق الداخلي ورقابة الالتزام. يقوم قسم إدارة المخاطر بإدارة المخاطر التشغيلية عن طريق المساعدة في تحديد، ومراقبة، وإدارة المخاطر التشغيلية للمجموعة.

خلال سنة ٢٠٢٣، لم يكن لدى المجموعة أي مشاكل جوهرية تتعلق بالمخاطر التشغيلية.

٣٦. إدارة رأس المال

يقوم مصرف البحرين المركزي وهو الهيئة الرقابية للمجموعة، بوضع ومراقبة متطلبات رأس المال لكل المجموعة. لتنفيذ المتطلبات الحالية لمصرف البحرين المركزي يتطلب من المجموعة المحافظة على معدل معين لمجموع رأس المال إلى مجموع الموجودات الموزون بالمخاطر. إن قاعدة مجموع رأس المال التنظيمي صافية من اقتطاعات معقولة لتعرضات كبيرة بناءً على حدود معينة متفق عليها مع الهيئة الرقابية. يتم تصنيف العمليات التشغيلية للبنوك على أنها إما دفاتر متاجرة أو دفاتر بنوك، ويتم تحديد الموجودات الموزونة بالمخاطر بناءً على اشتراطات محددة تحاول أن تعكس المستويات المتغيرة للخطر المصاحب للموجودات وحالات التعرض للمخاطر خارج الميزانية العمومية. لا يوجد لدى المجموعة دفاتر متاجرة.

تهدف المجموعة للاحتفاظ بقاعدة رأسمال قوية بغرض المحافظة على ثقة المستثمرين والدائنين والسوق واستدامة التطور المستقبلي للنشاط التجاري.

يقوم مصرف البحرين المركزي بوضع ومراقبة متطلبات رأس مال المصرف بصورة شاملة. لتنفيذ المتطلبات الحالية لرأس المال، يطلب مصرف البحرين المركزي من البنك المحافظة على معدل محدد لإجمالي رأس المال نسبة إلى إجمالي الموجودات الموزونة بالمخاطر. إن متطلبات كفاية رأس المال لمصرف البحرين المركزي مبنية على مبادئ بازل ٣ وإرشادات مجلس الخدمات المالية الإسلامية.

ينقسم رأس مال البنك التنظيمي إلى فئتين:

• الفئة الأولى لرأس المال، وتتضمن فئة حقوق الملكية العادية ١ والفئة الإضافية (١).

تشمل فئة حقوق الملكية العادية ١ على أسهم رأس المال العادية والتي تستوفي التصنيف كأسهم عادية للأغراض التنظيمية، والإحتياطيات المعلنة والتي تشمل علاوة إصدار الأسهم والإحتياطيات العامة والإحتياطي القانوني، والأسهم العادية الصادرة عن البنوك الموحدة التابعة للبنك والتي تمسك بها أطراف ثالثة، بالإضافة إلى الأرباح المستتقة بعد التسويات التنظيمية المتعلقة بالشهرة والبنود التي تتضمنها حقوق الملكية والتي تعالج بصورة مختلفة لأغراض كفاية رأس المال.

تشمل الفئة الإضافية (١) الأدوات التي تستوفي معايير إدراجها ضمن أدوات الفئة الإضافية (١)، والأدوات الصادرة عن البنوك الموحدة التابعة للبنك والتي تمسك بها أطراف ثالثة والتي تستوفي معايير التصنيف ضمن الفئة الإضافية (١)، والتسويات التنظيمية المطبقة لإحتساب الفئة الإضافية (١).

• الفئة الثانية لرأس المال

وتتضمن الأدوات الصادرة عن البنك والتي تستوفي معايير تصنيفها ضمن الفئة الثانية لرأس المال، وفائض الأسهم الناتج من إصدار الفئة الثانية لرأس المال، والأدوات الصادرة عن البنوك التابعة والتي تم توحيد بياناتها مع البنك والتي تمسك بها أطراف ثالثة والتي تستوفي معايير تصنيفها ضمن الفئة الثانية لرأس المال، والمخصصات العامة المحتفظ بها مقابل الخسائر غير محددة على التمويل وإحتياطي إعادة تقييم الأصول من إعادة تقييم الموجودات الثابتة وأغراض الأدوات والتسويات التنظيمية المطبقة لإحتساب الفئة الثانية لرأس المال.





التسويات التنظيمية تخضع للحدود المنصوص عليها في متطلبات مصرف البحرين المركزي. ستكون هذه التسويات سارية المفعول على مراحل من خلال الترتيبات الانتقالية من ٢٠١٥ إلى ٢٠١٨. تنص اللوائح على أوزان مخاطر أعلى لبعض التعرضات التي تفوق الحدود الجوهرية. إن هذه التسويات التنظيمية مطلوبة لبعض البنود كالشهرة على حقوق خدمة الرهونات، وموجودات الضرائب المؤجلة، واحتياطي تحوط التدفقات النقدية، والربح من بيع معاملات التورق ذات الصلة، وأصول ومطلوبات صندوق منافع التقاعد المحددة، والاستثمار في أسهم البنك الخاصة، وإجمالي الحيازات المتبادلة في اسهم المؤسسات المصرفية والمالية، والاستثمار في أسهم المؤسسات المصرفية والمالية التي هي خارج نطاق التوحيد التنظيمي، وحيث لا يملك المصرف أكثر من ١٠٪ من أسهم حقوق الملكية العادية الصادرة لرأس مال المؤسسة، واستثمارات جوهرية في رأس مال المؤسسات المصرفية والمالية التي هي خارج نطاق التوحيد التنظيمي.

يتم تصنيف عمليات البنك على أساس دفاتر متاجره أو ضمن دفاتر الصيرفة، و يتم تحديد الموجودات الموزونة بالمخاطر بناءً على متطلبات محددة بحيث تعكس المستويات المختلفة للمخاطر المرتبطة بتعرضات الموجودات المضمّنة والغير مضمّنة في البيانات المالية.

لدمج تأثير جائحة الكورونا، سمح مصرف البحرين المركزي بإضافة إجمالي خسارة التعديل والمخصص الإضافي للخسائر الائتمانية المتوقعة للمرحلتين الأولى والثانية للفترة من مارس إلى ديسمبر ٢٠٢٠، إلى الفئة الأولى لرأس المال للمنتئين المنتهيتين كما في ٣١ ديسمبر ٢٠٢٠ و ٣١ ديسمبر ٢٠٢١. ولطرح هذا المبلغ بالتناسب مع الفئة الأولى لرأس المال على أساس سنوي للثلاث سنوات المنتهية في ٣١ ديسمبر ٢٠٢٢، و ٣١ ديسمبر ٢٠٢٣، و ٣١ ديسمبر ٢٠٢٤.

وضع رأس مال المجموعة التنظيمي هو كما يلي :

٣١ ديسمبر ٢٠٢٢	٣١ ديسمبر ٢٠٢٣	
١,٠٢٠,٢٤٩	١,٠٢٣,٢٧٥	الفئة الأولى لرأس المال العادي - رأس المال قبل التسويات التنظيمية مطروحاً: التسويات التنظيمية
-	-	
١,٠٢٠,٢٤٩	١,٠٢٣,٢٧٥	الفئة الأولى لرأس المال العادي - رأس المال بعد التسويات التنظيمية
٥٢,٦٢٨	٦٤,١٣٣	تسويات رأس المال من الفئة الثاقية
١,٠٧٢,٨٧٧	١,٠٨٧,٤٠٩	رأس المال التنظيمي
		التعرضات الموزونة للمخاطر:
٦,٧٩٩,٠٨١	٤,٥٨٥,٩٥٠	الموجودات الموزونة لمخاطر الائتمان
٥٤,٦٢٤	٩٠,١٣٥	الموجودات الموزونة لمخاطر السوق
٤٣١,٧٨٤	٥٠٦,٤٠٨	الموجودات الموزونة للمخاطر التشغيلية
٧,٢٨٥,٤٨٩	٥,١٨٢,٤٩٣	مجموع الموجودات التنظيمية الموزونة للمخاطر
٢	٢	احتياطي مخاطر الاستثمار (٣٠٪ فقط)
٣	٣	احتياطي معادلة الأرباح (٣٠٪ فقط)
٧,٢٨٥,٤٨٤	٥,١٨٢,٤٨٨	مجموع التعرضات المعدلة الموزونة للمخاطر
		نسبة كفاية رأس المال
٪١٤,٧٣	٪٢٠,٩٨	نسبة كفاية رأس المال من الفئة الأولى
٪١٤,٠٠	٪١٩,٧٤	
٪١٢,٥٠	%١٢,٥٠	الحد الأدنى المطلوب من قبل مصرف البحرين المركزي

تعتبر المتطلبات الرقابية محركاً أساسياً في تخصيص رأس المال بين عمليات وأنشطة محددة. تسعى المجموعة من خلال سياستها في إدارة رأس المال إلى زيادة العائد المعدل على المخاطر وإستيفاء جميع المتطلبات الرقابية. إن سياسة المجموعة في تخصيص رأس المال خاضعة لمراجعة دورية من قبل مجلس الإدارة. التزمت المجموعة بمتطلبات رأس المال المفروضة خارجياً من قبل مصرف البحرين المركزي فيما يتعلق بنسبة كفاية رأس المال الموحدة خلال السنة.





١١٢

مجموعة جي اف اتش المالية ش.م.ب

بالآلاف الدولارات الأمريكية

إيضاحات حول البيانات المالية الموحدة
للسنة المنتهية في ٣١ ديسمبر ٢٠٢٣

٣٧. موجودات ومطلوبات محتفظ بها للبيع

٣١ ديسمبر ٢٠٢٢	٣١ ديسمبر ٢٠٢٣	
-	٣٣٨,٦١٩	موجودات
-	٢٣٠,٥٦٢	مطلوبات
-	١٦,٤٧٠	حصص غير مسيطرة

الموجودات والمطلوبات ذات العلاقة المحتفظ بها للبيع، تمثل موجودات ومطلوبات بعض الاستثمارات العقارية وشركات المشاريع ضمن المجموعة. يوجد لدى المجموعة خطة نشطة معتمدة من قبل مجلس الإدارة، لبيع حصتها في هذه المنشآت، وبناء على ذلك، يتم تصنيف الموجودات والمطلوبات والحصص غير المسيطرة المستحوذة على أنها محتفظ بها للبيع في بيان المركز المالي الموحد.

٣٨. تسوية فترة سابقة

خلال السنة، قام البنك بتصحيح الأثر التراكمي لبعض الأحداث التشغيلية المحددة في قيود محفظة الخزينة الخاصة به، والتي تتعلق بفترات سابقة، وذلك من خلال الرصيد الافتتاحي للأرباح المستبقاة. وسيتم احتساب هذه المبالغ في السنوات المقبلة كإيرادات تمويل كجزء من محاسبة التكلفة المضافة للعائد في محفظة الخزينة. واعتبرت عملية إسناد الأرباح للفترة السابقة غير عملية بسبب كون هذه الأصول جزءاً من أوعية الأصول الممولة تمويلياً مشتركاً، وبالتالي تم احتساب الأثر المتراكم في الرصيد الافتتاحي للأرباح المستبقاة كما في ١ يناير ٢٠٢٣.





الموافقة على توصية مجلس الإدارة بتخصيص صافي أرباح العام ٢٠٢٣ م على النحو التالي:

١. ترحيل مبلغ ١,٥٢٢,٧٠٠ دولار أمريكي إلى الاحتياطي القانوني.
٢. اعتماد مبلغ ٢ مليون دولار أمريكي للأعمال الخيرية ومؤسسات المجتمع المدني.
٣. توزيع أرباح نقدية عن كافة الأسهم العادية، باستثناء أسهم الخزينة، بما يقارب ٦١ مليون دولار أمريكي، بنسبة ٦,٢٪ من القيمة الاسمية للسهم أي ما يعادل ١٦٤,٠٠٠ دولار أمريكي / ٦٢,٠٠٠ دينار بحريني / ٦.٣٠٠ درهم إماراتي.
٤. ترحيل المتبقي، أي ما يقارب مبلغ ٣,٠٠٠,٣٤٠,٣٤٠ دولار أمريكي كأرباح مستبقاه للعام القادم.

التاريخ	الحدث
٢٥ مارس ٢٠٢٤	آخر يوم تداول لاستحقاق الأرباح آخر يوم تداول لاستحقاق الأرباح، ليتم تقييد اسم المساهم في سجل الأسهم يوم الاستحقاق
٢٦ مارس ٢٠٢٤	تاريخ تداول السهم بدون استحقاق أول يوم تداول بدون استحقاق للأرباح
٢٧ مارس ٢٠٢٤	يوم الاستحقاق للأسهم المدرجة في بورصة البحرين وسوق دبي المالي وسوق أبوظبي للأوراق المالية المساهمون المقيدة أسماؤهم في سجل الأسهم في هذا التاريخ لهم الحق في الحصول على الأرباح
٢٨ مارس ٢٠٢٤	يوم الاستحقاق في بورصة الكويت المساهمون المقيدة أسماؤهم في سجل الأسهم في هذا التاريخ لهم الحق في الحصول على الأرباح
٩ أبريل ٢٠٢٤	يوم الدفع اليوم الذي سيتم فيه توزيع الأرباح على المساهمين المستحقين

الموافقة على توصية مجلس الإدارة
باعتقاد مبلغ ١,٩ مليون دولار أمريكي
كمكافأة لأعضاء مجلس الإدارة.

V

مناقشة تقرير الحوكمة للسنة المالية
المنتهية في ٣١ ديسمبر ٢٠٢٣ م
شاملة المكافآت والتزامات المجموعة
بمتطلبات الحوكمة الصادرة عن وزارة
الصناعة والتجارة ومصرف البحرين
المركزي والمصادقة عليه.



مجموعة جي أف إتش المالية ش م ب تقرير حوكمة الشركات للسنة المالية -2023

مجموعة جي أف إتش المالية ش م ب ("جي أف إتش" أو "البنك") هي بنك جملة إسلامي تأسس في عام 1999 في مملكة البحرين. تتم مزاولة أنشطة أعمال مجموعة جي أف إتش وفقاً لمبادئ الشريعة الإسلامية وتشمل الخدمات المالية والتعاملات الاستثمارية والتجارية والأدوات المالية القابلة للتداول، بالإضافة إلى التمويل المنظم وإدارة الأوراق المالية والسيولة المصممة لتحقيق عوائد مربحة للمستثمرين.

في عام 2004، تحولت مجموعة جي أف إتش المالية من شركة مساهمة مقفلة إلى شركة مساهمة عامة بأسهم مدرجة حالياً في بورصة البحرين وبورصة الكويت وسوق دبي المالي وسوق أبوظبي للأوراق المالية. منذ تحولها إلى شركة مساهمة عامة، لم تقم جي أف إتش بإدراج أسهمها في جميع البورصات الأربعة الرئيسية في دول مجلس التعاون الخليجي فحسب، بل قامت أيضاً بتوسيع محافظتها الاستثمارية بشكل استراتيجي في جميع أنحاء العالم. وفي السنوات الأخيرة، نمت المجموعة لتتدبر ما يزيد عن 21 مليار دولار أمريكي من الأصول، مع توسعات محورية بما في ذلك إنشاء والاستحواذ على شركاتها التابعةين جي إف إتش بارتنز وجي إف إتش كابيتال. ويؤكد هذا النمو التزام المجموعة بتتويج الاستثمارات وتعظيم العوائد بما يتماشى مع مبادئ الشريعة الإسلامية، كما يجسد إصدار مجموعة جي إف إتش للصكوك المدرجة في بورصة لندن وناسداك دبي في عام 2020 نهجها المبتكر في تقديم الخدمات المالية الإسلامية.

وقد حظيت استراتيجيات جي إف إتش المبتكرة بإشادة دولية، مما عزز مكانتها كواحدة من أكبر 30 مديراً للأصول في الشرق الأوسط من قبل مجلة فوربس لعامي 2021 و2022. بالإضافة إلى ذلك، صنفتها مجلة يوروموني كشرية رائدة في سوق الخدمات المصرفية الاستثمارية في البحرين لعامي 2022 و2023. وهذا دليل آخر على موقعها الريادي. وفي عامي 2022 و2023، صنفت مجلة فوربس هشام الرئيس ضمن "أفضل 100 رئيس تنفيذي في الشرق الأوسط". علاوة على ذلك، تم تكريم هشام الرئيس كأفضل رئيس تنفيذي للخدمات المالية للعام من قبل أريبيان بزنس على التوالي في 2021 و2022 و2023، مما يسلط الضوء على دور جي إف إتش البارز في تشكيل مشهد الخدمات المالية.

في عام 2022، قامت جي إف إتش بإخراج الاستثمارات العقارية والبنية التحتية القديمة من خلال إنشاء شركة إنفراكورب، وفي نفس العام أصدرت إنفراكورب صكوكاً خضراء بقيمة 900 مليون دولار في بورصة لندن - وهي أول صكوك خضراء على الإطلاق تصدرها كيان بحريني - وكانت مجموعة جي إف إتش المالية هي المدير الرئيسي الوحيد لها.

علاوة على ذلك، انضمت جي إف إتش إلى شراكة استراتيجية طويلة الأمد مع كل من مبادرة مستقبل الاستثمار والمندى الاقتصادي العالمي في عام 2023 وقام البنك بتوسيع محافظته الإقليمية للاستحواذ على أصول الخدمات اللوجستية والرعاية الصحية في دول مجلس التعاون الخليجي - وسط سياسات التحول الاقتصادي الإقليمي المواتية. في عام 2023، واصلت جي إف إتش تكثيف التزامها بالتنمية المستدامة من خلال زيادة استثماراتها بشكل كبير في البنية التحتية المستدامة، ومواءمة محافظتها بشكل أكبر مع أهداف الاستدامة العالمية والمساهمة في التحول نحو اقتصاد أكثر خضرة.

بصفتها شركة مساهمة عامة، فإن إطار عمل حوكمة الشركات لمجموعة جي أف إتش مبني على الإرشادات الصادرة عن وزارة الصناعة والتجارة بموجب قانون الشركات التجارية الصادر بالمرسوم رقم (21) لسنة 2001 ("قانون الشركات") وتعديلاته، ولانحة قانون حوكمة الشركات لوزارة الصناعة والتجارة لسنة 2018 الصادر بالمرسوم

رقم (19) لسنة 2018 والقرار رقم (91) لسنة 2022 بتعديل بعض أحكام ميثاق إدارة وحوكمة الشركات الصادر بالقرار رقم (19) لسنة 2018، ووحدة الضوابط عالية المستوى ("وحدة الضوابط عالية المستوى") الصادرة عن مصرف البحرين المركزي (مصرف البحرين المركزي) بموجب كتاب القواعد - المجلد 2 لمصرف البحرين المركزي وتعديلاته، وقواعد الإدراج المعتمدة من قبل مجلس إدارة بورصة البحرين في اجتماعه رقم (2019/4) بتاريخ 2019/10/8 وتعديلاتها.

فلسفة حوكمة الشركات لمجموعة جي أف إتش

يركز إطار عمل حوكمة الشركات على مساعدة جي أف إتش على تحقيق أهدافها الاستراتيجية بنجاح والمحافظة على نمو ثابت مع الاستمرار في إدراكنا التام لمصالح عملائنا ومساهميننا.

تعتقد جي أف إتش بأن الالتزام بمبادئ حوكمة الشركات يعزز قيمتها من خلال توفير إطار عمل مناسب للمجلس ولجان المجلس والإدارة لأداء مهامهم بشكل يخدم مصالح المصرف والمساهمين فيه. ولهذا السبب، تسعى مجموعة جي أف إتش المالية الى تحقيق أعلى مستويات الشفافية والمساءلة باعتماد وتنفيذ استراتيجيات وأهداف وسياسات تهدف الى الالتزام بالمتطلبات التنظيمية.

يكون مجلس الإدارة مسؤولاً تجاه المساهمين عن تحقيق أداء مالي مستدام وقوي وقيمة طويلة الأجل للمساهمين. ولتحقيق ذلك، ينفذ المجلس ويراقب استراتيجية المصرف وأداءه ضمن إطار عمل حوكمة الشركات السليمة. يتولى رئيس المجلس مسؤولية قيادة المجلس وضمان فعاليته ومراقبة أداء الرئيس التنفيذي والتحفيز على الحوار مع المساهمين في البنك. تعمل فرق الرقابة كالتدقيق الداخلي، وإدارة المخاطر، والالتزام ومسؤولي الإبلاغ عن غسل الأموال تحت الإشراف المباشر للجنة التدقيق والمخاطر التابعة للمجلس.

الالتزام باللوائح (وحدة الضوابط عالية المستوى - كتاب القواعد لمصرف البحرين المركزي - المجلد 6)
في عام 2023 واصلت جي أف إتش تنفيذ قواعد حوكمة الشركات ومتطلبات "وحدة الضوابط عالية المستوى لكتاب القواعد لمصرف البحرين المركزي، المجلد 6 (وحدة الضوابط عالية المستوى)".

حسب القاعدة A.1.12 من وحدة الضوابط عالية المستوى وبالرجوع الى الإفصاح عن أحداث عدم الالتزام (مبدأ الالتزام أو التوضيح)، والذي ينص على الحاجة الى بيان حالات عدم الالتزام وتقديم توضيح بذلك الخصوص في حال عدم الالتزام بقواعد وإرشادات وحدة الضوابط عالية المستوى، ترغب جي أف إتش بتوضيح ما يلي:

- لا تتضمن لجنة الترشيحات والمكافآت وحوكمة الشركات عضو للرقابة الشرعية (عضو في هيئة الرقابة الشرعية) حسبما هو مطلوب بموجب الإفصاح الإرشادي 9.2.4 (ب) من وحدة الضوابط عالية المستوى.
- بخلاف الإفصاح الإرشادي 7.4.2 من وحدة الضوابط عالية المستوى الذي يتطلب من كافة أعضاء المجلس حضور اجتماع المساهمين، حضر فقط 3 من أعضاء المجلس اجتماع المساهمين السنوي المنعقد بتاريخ 26 مارس 2023 بسبب ظروف لم تكن مرتقبة.

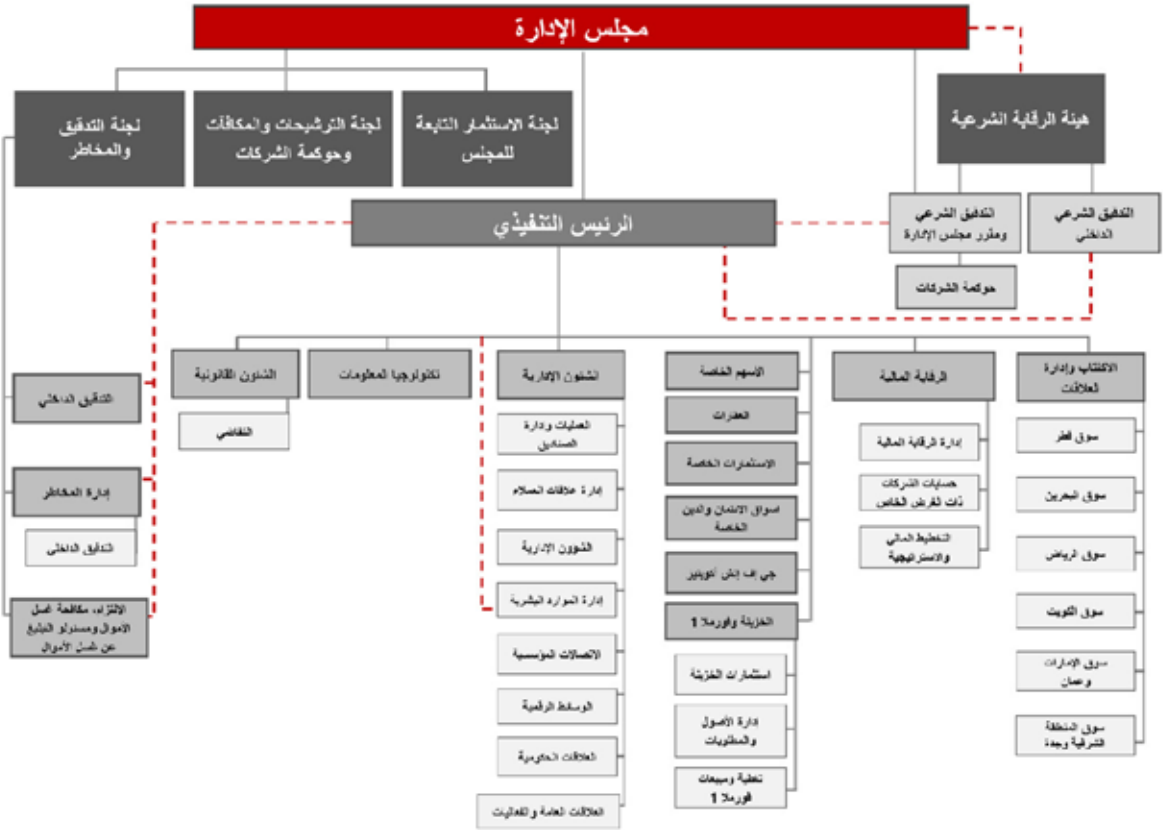

إطار عمل حوكمة الشركات لمجموعة جي أف إتش:

لا يزال إطار عمل حوكمة الشركات لمجموعة جي أف إتش يتفق مع المتطلبات التنظيمية المعمول بها ويتكون من ميثاق مجلس الإدارة ومدونة قواعد السلوك لأعضاء مجلس الإدارة وسياسة تضارب المصالح وسياسة الإبلاغ عن المخالفات وسياسة الإفصاحات العامة والاتصالات وميثاق العملاء ومدونة أخلاقيات العمل والسلوك للإدارة وطاقم العمل.

بالإضافة إلى ذلك، تتفق آلية تقييم أداء مجلس الإدارة ولجان المجلس وأعضاء المجلس من الأفراد، بالإضافة إلى السياسات الداخلية الأخرى للبنك، مع اللوائح والإرشادات الصادرة عن مصرف البحرين المركزي وأفضل الممارسات الدولية.

كجزء من متطلبات الإفصاح المبينة في وحدة الضوابط عالية المستوى، تعرض جي أف إتش الحقائق التالية:
أ. ملكية الحصص

أ.1. توزيع الحصص حسب الجنسية
كما في 31 ديسمبر 2023، يبين سجل المساهمين أن هناك 8,650 مساهما يملكون 3,832,593,838 حصة بقيمة اسمية تبلغ 0.265 دولار أمريكي للحصة الواحدة كما يلي:

الجنسية	عدد المساهمين	عدد الحصص	نسبة الحصص القائمة
إماراتي	2,012	1,238,217,688	32.31%
كويتي	3,846	1,072,833,211	27.99%
بحريني	663	733,483,739	19.14%
سعودي	268	225,284,683	5.88%
أمريكي	31	136,755,301	3.57%
أردني	377	54,873,755	1.43%
قطري	73	54,730,037	1.43%
عماني	39	12,880,902	0.34%
أخرى	1,341	303,534,522	7.92%
المجموع	8,650	3,832,593,838	100%

أ.2. توزيع الملكية حسب نسبة الحصص:
يبين الجدول أدناه توزيع الملكية حسب نسبة الحصص كما في 31 ديسمبر 2023:

التفاصيل	عدد المساهمين	عدد الحصص	نسبة الحصص القائمة
أقل من 1%	8632	2,344,580,087	61.174%
من 1% إلى أقل من 5%	17	1,239,114,234	32.330%
من 5% إلى أقل من 10%	1	248,899,517	6.494%
من 10% إلى أقل من 20%	0	0	0%
من 20% إلى أقل من 50%	0	0	0%
المجموع	8650	3,832,593,838	100%

أ.3. أسماء المساهمين الذين يملكون ما نسبته 5% أو أكثر:
كما في 31 ديسمبر 2023، يمتلك المساهمين التاليين أكثر من 5% من حصص المجموعة:
1- صندوق عهدة موظفي جي إف إتش

ب. مجلس إدارة جي أف إتش والإدارة التنفيذية

ب.1. تشكيل مجلس الإدارة
يتكون مجلس جي أف إتش من ثمانية (8) أعضاء كما في 31 ديسمبر 2023. سينهي مجلس إدارة جي أف إتش الحالي مدته في شهر مارس 2024.

1. السيد غازي الهاجري
 2. السيد إدريس الرفيع
 3. السيد هشام أحمد الريس
- رئيس مجلس الإدارة (عضو مستقل)
نائب رئيس مجلس الإدارة (عضو مستقل)
عضو (عضو مجلس إدارة تنفيذي)

4.	المسيد راشد الكعبي	عضو (عضو مجلس إدارة غير تنفيذي)
5.	المسيد علي مراد	عضو (عضو مجلس إدارة ممتقل)
6.	المسيد فواز التميمي	عضو (عضو مجلس إدارة ممتقل)
7.	المسيد درويش الكعبي	عضو (عضو مجلس إدارة ممتقل)
8.	المسيد يوسف تقي	عضو (عضو مجلس إدارة ممتقل)

وفقاً لمتطلبات مصرف البحرين المركزي التي تنص على أن يكون ثلث أعضاء مجلس الإدارة على الأقل أعضاء مجلس إدارة مستقلين؛ كما في 31 ديسمبر 2023 يتكون المجلس من "ستة" أعضاء مستقلين بمن فيهم رئيس لجنة التدقيق والمخاطر ورئيس لجنة الترشيحات والمكافآت وحوكمة الشركات.

ب.2. الفصل بين منصب الرئيس/ نائب الرئيس ومنصب الرئيس التنفيذي

وفقاً لمتطلبات مصرف البحرين المركزي، تم فصل منصب الرئيس/نائب الرئيس ومنصب الرئيس التنفيذي وليس هناك أي دمج للمسؤوليات في هذه المناصب.

ب.3. مهام مجلس الإدارة ومسؤوليات أعضاء المجلس

ينص النظام الأساسي لمجموعة جي أف إتش المالية على مسؤوليات رئيس وأعضاء مجلس الإدارة بالإضافة إلى إرشادات حوكمة الشركات فيما يتعلق بتوزيع المسؤوليات بين مجلس الإدارة والإدارة التنفيذية. يشرف مجلس الإدارة على كافة أنشطة الأعمال بالتشاور مع فريق الإدارة التنفيذية. كما يناقش مجلس الإدارة ويوافق على استراتيجية الأعمال لمجموعة جي أف إتش المالية. بالإضافة إلى ذلك، يكون مجلس الإدارة مسؤولاً عن إدارة المخاطر وإعداد البيانات المالية الموحدة وفقاً لمعايير وإصدارات حوكمة الشركات لهيئة المحاسبة والمراجعة للمؤسسات المالية الإسلامية. تشمل المسائل التي تتطلب موافقة مجلس الإدارة خطة العمل الاستراتيجية والسنوية طويلة الأجل والمسائل المتعلقة بحوكمة الشركات وحيازة الاستثمارات والتصرف بها والخروج من المشاريع. هذا بالإضافة إلى المهمة الرئيسية للمجلس وهي الحرص على التمسك بقيم مجموعة جي أف إتش المالية، بما في ذلك القيم المبينة في لوائحها الداخلية.

عند تعيين أعضاء مجلس الإدارة، يتم تزويدهم بالمعلومات التفصيلية اللازمة لتمكينهم من أداء مهمتهم الرئيسية المتمثلة في الإشراف على الشؤون الاستراتيجية والتشغيلية والمالية والشؤون المتعلقة بالالتزام وضوابط حوكمة الشركات في مجموعة جي أف إتش المالية بفعالية. يمكن إطار عمل حوكمة الشركات أي عضو في مجلس الإدارة من الحصول على المشورة المستقلة عند الضرورة.

فيما يتعلق بقنوات الاتصال بين مجلس الإدارة والإدارة التنفيذية، يمكن لمجلس الإدارة الاتصال وطلب المعلومات من الإدارة التنفيذية في جميع الأوقات.

ب.4. استقلالية أعضاء المجلس

يمثل الأعضاء المستقلون أغلبية أعضاء المجلس. ولضمان استقلالية الأعضاء، يتوجب على كافة أعضاء المجلس تبليغ مجلس الإدارة بأية تغييرات أو إضافات تحدث في مناصبهم ومهامهم التنفيذية والتي قد تؤثر على تقييم استقلاليتهم من قبل مجلس الإدارة. كما يجب عليهم الحرص على عدم تضارب عضويتهم في مجلس الإدارة مع أي من مصالحهم الأخرى وتمكينهم من تكريس وقتهم واهتمامهم لمجلس الإدارة. قبل بدء أي اجتماع للمجلس، يطلب رئيس مجلس الإدارة من أعضاء المجلس عدم المشاركة في التصويت على القرارات التي قد تتطوي على تضارب مصالح؛ هذا بالإضافة إلى الإفصاح السنوي الذي يقدمه أعضاء المجلس بما يتفق مع سياسة تضارب المصالح. تكون لجنة الترشيحات والمكافآت والحوكمة مسؤولة، جنباً إلى جنب مع مهمتها في تحديد المرشحين لعضوية مجلس الإدارة وتقييمهم واختيارهم، عن التحقق من استقلالية الأعضاء من خلال الضوابط التي تضعها اللوائح بهذا الخصوص.

في عملية الاختيار، تحرص اللجنة على أن يكون لدى المرشحين التنفيذيين وغير التنفيذيين خبرة واسعة في مختلف مجالات العمل وخدمات الدعم. يتم اختيار الأعضاء المستقلين من مختلف القطاعات حرصاً على تنوع الآراء والخبرات في مجلس الإدارة حيث يأتي الأعضاء المستقلون الحاليون من قطاعات مالية وتجارية وحكومية.

يبين الجدول أدناه تصنيف أعضاء مجلس الإدارة كما في 31 ديسمبر 2023:

تصنيف الأعضاء	العدد	نسبة التمثيل
أعضاء مستقلون	6	75%
أعضاء غير تنفيذيين	1	12.5%
أعضاء تنفيذيون	1	12.5%
المجموع	8	100%

يوضح الجدول التالي نسبة السيدات والرجال في مجلس الإدارة خلال السنة التزاماً بكتيب تعليمات مصرف البحرين المركز المجلد 6 من وحدة الضوابط عالية المستوى 8.3.3:

التمثيل	العدد (كما في 1 يناير 2023)	نسبة التمثيل % (كما في 1 يناير 2023)	العدد (كما في 31 ديسمبر 2023)	نسبة التمثيل % (كما في 31 ديسمبر 2023)
سيدات	0	0%	0	0%
رجال	8	100%	8	100%
المجموع	9	100%	8	100%

ب.5. خطاب تعيين أعضاء المجلس

عند التعيين، يطلب من أعضاء المجلس توقيع اتفاقية خطية (خطاب التعيين) مع جي أف إتش. تتضمن الاتفاقية تفاصيل مسؤوليات وصلاحيات العضو بالإضافة إلى المعلومات التي تتطلبها اللوائح. عند التعيين، يتم عرض مقدمة رسمية شاملة لأعضاء المجلس مصممة خصيصاً لهذا الغرض. وتشمل تلك المقدمة مراجعة لمهمة مجلس الإدارة بشكل عام وواجبات ومهام أعضاء المجلس بشكل خاص، وغيرها من المسائل، بالإضافة إلى عقد اجتماع مع الإدارة التنفيذية وعرض استراتيجية جي ف إتش وأدائها المالي والمخاطر والشؤون القانونية وغيرها من المسائل ذات العلاقة.

خلال فترة العضوية، يجب أن يكون عضو مجلس الإدارة على علم تام بكافة جوانب العمل، بما في ذلك سياسات المصرف المتعلقة بحوكمة الشركات.

ب.6. حق المساهمين بتعيين أعضاء المجلس

بموجب المادة 175 من قانون الشركات البحريني لسنة 2001 وتعديلاته، والمادة 27 من النظام الأساسي المعدل والمعادة صياغته لمجموعة جي أف إتش ("النظام الأساسي") للبنك، يحق لكل مساهم يملك 10% أو أكثر من رأس المال تعيين ممثله في مجلس الإدارة بالتناسب مع عدد أعضاء مجلس الإدارة.

ب.7. نظام انتخاب الأعضاء وإنهاء خدماتهم

يخضع نظام انتخاب أعضاء مجلس الإدارة وإنهاء خدماتهم للمواد 176-179 من قانون الشركات التجارية البحريني لسنة 2001 (قانون الشركات التجارية-2001) وتعديلاته، والمواد 24 – 28 من النظام الأساسي. حسب العقد الموقع مع أعضاء مجلس الإدارة، يجوز لمجموعة جي أف إتش إنهاء تعيين عضو مجلس الإدارة بأثر فوري في الحالات التالية:

1. إذا ارتكب أي إخلال كبير أو متكرر أو مخالفة للالتزامات تجاه جي أف إتش (والتي تشمل الالتزام بعدم الإخلال بأية مهام انتمائية) بما في ذلك التزاماته الناشئة بموجب هذه الاتفاقية؛ أو
2. إذا ارتكب أي احتيال أو عدم أمانة أو تصرف بأي شكل يشوه أو من المحتمل أن يشوه، برأي جي أف إتش، سمعة عضو مجلس الإدارة أو جي أف إتش أو يؤثر جوهريا على مصالح جي أف إتش؛ أو
3. إذا تم إعلان إفلاس عضو مجلس الإدارة أو قام بترتيب مع دائنيه أو لمنفعتهم أو أي تصرف أو حدث مماثل أو مشابه لذلك؛ أو
4. إذا لم يعد مؤهلا للتصرف كعضو مجلس إدارة لأي سبب كان؛ أو
5. إذا تغيب دون سبب وجيه لأكثر من أربعة (4) اجتماعات متتالية للمجلس؛ أو

بالإضافة الى ذلك، ووفقا للماد 179 من قانون الشركات التجارية-2001 والمادتين 29 و31 من النظام الأساسي، في حال وجود شاغر في منصب عضو مجلس واحد أو أكثر، ينتخب المجلس باقتراح سري أو بخلاف ذلك، عضو مجلس بديل من بين عدد معين من المرشحين الذين يقترحهم اثنين من أعضاء المجلس على الأقل لحين انعقاد الجمعية العمومية الأولى.

ب.8. أعضاء مجلس جي أف إتش وعضوياتهم الأخرى

يبين الجدول أدناه تكوين مجلس الإدارة وعضويات أعضاء المجلس الأخرى والعضوية في اللجان كما في 31 ديسمبر 2023:

اسم عضو المجلس ومنصبه	تاريخ أول تعيين في مجلس الإدارة / إعادة التعيين	عضو مجلس مستقل/ غير تنفيذي / تنفيذي	التمثيل	عدد العضويات في مجلس إدارة أخرى	عدد العضويات في مجالس إدارة أخرى في البحرين	عدد العضويات في مجالس إدارة أخرى لمصارف في البحرين	عدد العضويات في لجان المجلس
غازي الهاجري	مارس 2017/سبتمبر 2020	مستقل	-	2	-	-	1
إبريس الرفيع	سبتمبر 2020	مستقل	-	1	-	-	1
مشام أحمد الرئيس	أبريل 2016/ سبتمبر 2020	تنفيذي	-	28	14	1	1
راشد الكعبي	مارس 2017/سبتمبر 2020	غير تنفيذي	-	7	-	-	1
علي مراد	مارس 2020/سبتمبر 2020	مستقل	-	6	-	-	1
فواز التميمي	سبتمبر 2020	مستقل	-	2	-	-	1
درويش الكعبي	أبريل 2022	مستقل	-	2	-	-	1
يوسف تقي	يونيو 2022	مستقل	-	0	3	0	1

ب.9. ملكية أعضاء المجلس في حصص جي أف إتش

يبين الجدول أدناه التغيير في ملكية أعضاء مجلس الإدارة لخصص مجموعة جي أف إتش المالية كما في 31 ديسمبر 2023 مقارنة بملكيتهم للخصص في 31 ديسمبر 2022:



اسم العضو	الحصص المملوكة كما في 31 ديسمبر 2022	الحصص المملوكة كما في 31 ديسمبر 2023	نسب الملكية كما في 31 ديسمبر 2023
هشام أحمد الرئيس	148,267,546	171,027,448	4.46%
راشد الكعبي	-	-	-
غازي الهاجري	-	-	-
علي مراد	161,167,124	161,167,124	4.21%
فواز التميمي	-	-	-
إدريس الرفيع	-	-	-
درويش الكعبي	-	-	-
يوسف تقي	-	-	-

ب.10. تداول أعضاء مجلس الإدارة وكبار المديرين لحصص البنك وتوزيع الملكية على أساس كل فرد على حدة خلال عام 2023:

اسم عضو مجلس الإدارة	إجمالي عدد الحصص المملوكة كما في 31 ديسمبر 2022	المعاملات - خلال الفترة 1 يناير - 31 ديسمبر 2023			إجمالي عدد الحصص المملوكة كما في 31 ديسمبر 2023	نسبة الملكية %
		تم بيعها	تم تحويلها للتسوية #	وضع إضافي		
هشام أحمد الرئيس	148,267,546	-	29,539,424	52,299,326	171,027,448	4.46%
راشد الكعبي	-	-	-	-	-	-
غازي الهاجري	-	-	-	-	-	-
علي مراد	161,167,124	-	-	-	161,167,124	4.21%
فواز التميمي	-	-	-	-	-	-
إدريس الرفيع	-	-	-	-	-	-
درويش الكعبي	-	-	-	-	-	-
يوسف تقي	-	-	-	-	-	-

أسماء مسئولو الإدارة والأشخاص المعتمدين	إجمالي عدد الحصص المملوكة كما في 31 ديسمبر 2022	المعاملات - خلال الفترة 1 يناير - 31 ديسمبر 2023			صافي عدد الأسهم المملوكة كما في 31 ديسمبر 2023
		تم بيعها	تم تحويلها للتسوية #	وضع إضافي*	
هشام أحمد الرئيس	148,267,546	-	29,539,424	52,299,326	171,027,448
صلاح شريف	4,972,531	-	1,390,001	3,097,589	6,680,119
بهاء المرزوق	1,024,801	648,084	115,975	626,979	887,721
حماد يونس	2,572,412	1,697,351	347,925	2,250,038	2,777,174
نائل الكعبي	1,443,059	1,133,057	1,831,305	3,231,333	1,710,030
سوريقاريقان هاربهاران	3,098,464	600,000	1,147,191	2,721,133	4,072,406
رازي الميرباضي	10,070,982	-	1,344,294	3,583,915	12,310,603
بيكرو دي لبيرو	-	-	-	615,157	615,157
د. محمد عبدالسلام	1,082,524	667,326	115,975	750,011	1,049,234
منيرة عيسى	867,573	631,844	385,226	1,118,329	968,832
أحمد جعفر	2,927,033	1,842,590	347,925	2,003,974	2,740,492
أسامة جناحي	911,913	-	-	-	911,913
أسامة نصر	-	-	-	-	-
مريم جو هري	554,913	454,831	678,310	1,142,156	563,928
بمكار مهتا	-	-	-	369,094	369,094
سليم بقريل	5,165,036	-	1,018,823	2,094,150	6,240,363
محمد مطر	-	-	-	-	-
محمد الحسيني	-	-	-	-	-
الإجمالي	182,958,787	7,675,083	38,262,374	75,903,184	212,924,514

برامج الأسهم لبانك معينة تشمل عنصر رافعة مالية وأية تسوية ضمن سياسات برنامج أسهم المجموعة تخفض من الحصص المملوكة للموظف. *تشمل الأسهم المشتركة مباشرة من السوق و/أو الأسهم الممنوحة بموجب برنامج أسهم الموظفين و/أو حصص الأرباح المستلمة خلال العام.



ب.11. اجتماعات مجلس الإدارة خلال عام 2023

تتعدّد اجتماعات مجلس الإدارة ولجان المجلس كلما دعت الحاجة لذلك، ولكن بموجب اللوائح، يجب أن يجتمع مجلس الإدارة أربع مرات خلال كل سنة مالية على الأقل. عقد المجلس خمسة (5) اجتماعات خلال عام 2023. انعقدت الجمعية العمومية للمساهمين بتاريخ 26 مارس 2023.

بالإضافة الى الاجتماعات الرسمية، تم إصدار عدد من القرارات الملحة أيضا بالتمرير في عام 2023 بواسطة رسائل بريد الكتروني الى أعضاء المجلس.

بالنسبة لجدول أعمال اجتماعات مجلس الإدارة، يُرسل جدول الأعمال الى الأعضاء في وقت مناسب قبل تاريخ الاجتماع لتزويد الأعضاء بكافة المعلومات والتقارير والمستندات اللازمة لمعلوماتهم وللإطلاع عليها. كما يتم تبليغ مجلس الإدارة بكافة المواضيع والأحداث الرئيسية التي تنشأ وتتطلب تقديم الموافقات عليها. تكون الإدارة التنفيذية مسؤولة عن تبليغ مجلس الإدارة حول أداء جي أف إتش في كل اجتماع.

فيما يلي تواريخ انعقاد مجلس الإدارة خلال السنة المالية 2023:

1. 9 فبراير 2023
2. 11 مايو 2023
3. 10 أغسطس 2023
4. 29 أكتوبر 2023
5. 13 نوفمبر 2023

تاريخ ومكان الاجتماع	أسماء الأعضاء الحاضرين	أسماء الأعضاء المشاركين عن طريق الاتصال الهاتفي/الفيديو	أسماء الأعضاء غير الحاضرين
التاريخ: 9 فبراير 2023 الاجتماع الأول مقر مجموعة جي إف إتش المالية في مملكة البحرين	1. السيد غازي الهاجري 2. السيد إدريس الرفيع 3. السيد علي مراد 4. السيد يوسف تقي 5. السيد درويش الكتبي 6. السيد هشام الريس	7. السيد راشد الكعبي 8. السيد فواز التميمي	
التاريخ: 11 مايو 2023 الاجتماع الثاني مقر مجموعة جي إف إتش المالية في مملكة البحرين	1. السيد علي مراد 2. السيد يوسف تقي 3. السيد فواز التميمي 4. السيد درويش الكتبي 5. السيد هشام الريس	6. السيد غازي الهاجري 7. السيد إدريس الرفيع 8. السيد راشد الكعبي	
التاريخ: 10 أغسطس 2023 الاجتماع الثالث عن طريق اجتماع هاتفي		1. السيد غازي الهاجري 2. السيد إدريس الرفيع 3. السيد علي مراد 4. السيد راشد الكعبي 5. السيد يوسف تقي 6. السيد درويش الكتبي 7. السيد هشام الريس	8. السيد فواز التميمي
التاريخ: 29 أكتوبر 2023 الاجتماع الرابع فندق الفور سيزونز مملكة البحرين	1. السيد غازي الهاجري 2. السيد إدريس الرفيع 3. السيد علي مراد 4. السيد يوسف تقي 5. السيد درويش الكتبي 6. السيد هشام الريس	7. السيد راشد الكعبي 8. السيد فواز التميمي	

		1. السيد غازي الهاجري 2. السيد إدريس الرفيع 3. السيد هشام الربيع 4. السيد علي مراد 5. السيد يوسف تقي 6. السيد فواز التميمي	التاريخ: 13 نوفمبر 2023 الاجتماع الخامس مقر مجموعة جي إف إنتش المالية في مملكة البحرين
	7. السيد راشد الكعبي 8. السيد درويش الكعبي		

ب.12. النصاب المطلوب لاعتماد قرارات المجلس

يكون النصاب المطلوب لاجتماعات مجلس الإدارة والجمعية العمومية السنوية وفقاً لأحكام النظام الأساسي لمجموعة جي أف إنتش. يجوز لمجلس الإدارة إصدار قراراته بالبريد أو البريد الإلكتروني أو الفاكس أو المكالمات الجماعية أو المكالمات المرئية أو أية وسيلة اتصال سمعية أو مرئية أخرى طبقاً لأحكام المادة 33-هـ من النظام الأساسي للبنك.

ج. لجان المجلس

أنشأ مجلس الإدارة لجنتين فرعيتين وفوض صلاحيات محددة لكل لجنة كما يلي:

ج.1. لجنة التدقيق والمخاطر

تكون لجنة التدقيق والمخاطر مسؤولة عن متابعة التدقيق الداخلي والخارجي وإدارة المخاطر وكذلك مسائل الالتزام ومكافحة غسل الأموال.

خلال السنة المالية 2023، عقدت اللجنة أربعة اجتماعات كما يلي:

تاريخ ومكان اجتماع لجنة التدقيق والمخاطر	أعضاء لجنة التدقيق والمخاطر الحاضرون	أعضاء لجنة التدقيق والمخاطر المشاركون عبر الهاتف/ اتصال بالفيديو	أعضاء لجنة التدقيق والمخاطر غير الحاضرين
التاريخ: 10 مايو 2023 الاجتماع الأول مقر مجموعة جي إف إنتش المالية مملكة البحرين	1. السيد يوسف تقي	2. السيد درويش الكعبي 3. السيد إدريس الرفيع	
التاريخ: 9 أغسطس 2023 الاجتماع الثاني مقر مجموعة جي إف إنتش المالية مملكة البحرين	1. السيد يوسف تقي	2. السيد درويش الكعبي 3. السيد إدريس الرفيع	
التاريخ: 12 نوفمبر 2023 الاجتماع الثالث مقر مجموعة جي إف إنتش المالية مملكة البحرين	1. السيد يوسف تقي 2. السيد إدريس الرفيع		3. السيد درويش الكعبي
التاريخ: 6 ديسمبر 2023 الاجتماع الرابع مقر مجموعة جي إف إنتش المالية مملكة البحرين	1. السيد يوسف تقي 2. السيد إدريس الرفيع 3. السيد درويش الكعبي		

ج.3. لجنة الترشيحات والمكافآت والحوكمة

تكون لجنة الترشيحات والمكافآت والحوكمة مسؤولة عن تعيين الموظفين ومكافأتهم وحوافزهم وإعداد السياسات الداخلية لإدارة الموارد البشرية والمسائل الإدارية الأخرى. كما تكون مسؤولة عن مراقبة إطار الحوكمة في مجموعة جي أف إنتش المالية.

عقدت اللجنة اجتماعين خلال السنة المالية 2023 كما يلي:

أعضاء لجنة الترشيحات والمكافآت وحوكمة الشركات غير الحاضرين	أعضاء لجنة الترشيحات والمكافآت وحوكمة الشركات المشاركون عبر الهاتف/ اتصال بالفيديو	أعضاء لجنة الترشيحات والمكافآت وحوكمة الشركات الحاضرون	تاريخ ومكان اجتماع لجنة الترشيحات والمكافآت وحوكمة الشركات
	1. السيد غازي الهاجري 2. السيد راشد الكعبي 3. السيد فواز التميمي		9 فبراير 2023 الاجتماع الأول اتصال بالفيديو
	1. السيد غازي الهاجري 2. السيد راشد الكعبي 3. السيد فواز التميمي		30 نوفمبر 2023 اتصال بالفيديو

د- أتعاب التدقيق والخدمات الأخرى المقدمة من المدقق الخارجي

خلال اجتماع الجمعية العمومية السنوية الذي عقد بتاريخ 26 مارس 2023، وافق المساهمون على إعادة تعيين KPMG كمدقق خارجي للسنة المنتهية 31 ديسمبر 2023 وتقويض مجلس الإدارة بتحديد أتعابهم. سوف تتوافر أتعاب التدقيق والخدمات غير المتعلقة بالتدقيق المقدمة من قبل المدقق الخارجي للسادة المساهمين حينئذٍ وعندما يطلب ذلك من خلال طلبات رسمية، شريطة ألا تؤثر هذه الإفصاحات على مصالح البنك أو قدرته التنافسية في السوق.

نوع الخدمات الرئيسية المتضمنة في كل فئة	الأتعاب بالدينار البحريني (بالآلاف)	فئات الخدمات
تدقيق البيانات المالية الموحدة لمجموعة جي إف إنتن للسنة المنتهية في 31 ديسمبر 2023. تدقيق البيانات المالية القانونية للشركات التابعة لمجموعة جي إف إنتن. مراجعة البيانات المالية المرحلية المستمرة الموحدة لمجموعة جي إف إنتن وشركاتها التابعة للفترة المنتهية في 31 مارس، 30 يونيو، 30 سبتمبر 2023.	526.14	(أ) تدقيق البيانات المالية الموحدة للمجموعة
<u>الخدمات المتعلقة بالتدقيق</u> • الإجراءات المتفق عليها المتعلقة بمتطلبات الامتثال لمصرف البحرين المركزي ووزارة الصناعة والتجارة وسوق رأس المال لمجموعة جي إف إنتن والشركات التابعة لها. • الآراء المحاسبية الموحدة وفقاً لمتطلبات مصرف البحرين المركزي. • العمل المتعلق بالبرامج القائمة على الأسهم وبرامج الاستثمار المشترك والمسائل الأخرى المتعلقة بالموارد البشرية. • مراجعة السجلات على شركة الخدمات المصرفية التجارية التابعة. • المساعدة في مراجعة ترجمة البيانات المالية الموحدة إلى اللغة العربية. <u>الخدمات المتعلقة بالضرائب</u> • خدمات الامتثال الضريبي والاستشارات الضريبية للشركات لمجموعة جي إف إنتن والشركات التابعة لها. <u>خدمات أخرى غير مراجعة الحسابات (استشارية)</u> • خدمات العناية الواجبة من جانب الشراء لمجموعة جي إف إنتن والشركات التابعة لها. • المساعدة في CAAP واختبار التحمل.	275.27 32.65 253.31	(ب) خدمات أخرى بخلاف التدقيق: • تتعلق بالتدقيق • ضريبية • استشارية

يخضع تقييم التضارب والاستقلالية للمراجعة من قبل لجنة التدقيق التابعة للمجموعة و/أو شركاتها التابعة حسب المعمول به.

هـ. مواضيع أخرى

هـ.1. مكافآت مجلس الإدارة والإدارة التنفيذية

يتم رفع توصية إلى مجلس الإدارة بمكافآت مجلس الإدارة من قبل لجنة الترشيحات والمكافآت والحوكمة ثم يرفع مجلس الإدارة التوصية إلى الشركاء في الجمعية العمومية السنوية.

تأخذ مكافآت مجلس الإدارة بالاعتبار أداء المصرف بالإضافة إلى تقييم التزام الأعضاء الأفراد باتفاقية أدائهم ومسؤولياتهم المنفردة. خلال سنة 2023، تم دفع أتعاب إلى المجلس حسبما هو مذكور في كلمة رئيس مجلس الإدارة المرفقة بالبيانات المالية الموحدة.

تستحق الإدارة التنفيذية مكافآت ثابتة حسب اتفاقاتها التعاقدية، ويجب الموافقة على أية حوافز/ مكافآت مرتبطة بالأداء من قبل المجلس.

خلال عام 2023، كان إجمالي المكافآت واجبة الدفع لمجلس الرقابة الشرعية هو 400,000 دولار أمريكي.

هـ.2. التطوير المستمر للمجلس ولجان المجلس

تم إعداد ميثاق مجلس الإدارة الذي اعتمده المجلس ليكون بمثابة نقطة مرجعية لأنشطة المجلس. يحدد الميثاق ترسيم أدوار المجلس ووظائفه ومسؤولياته وصلاحياته ولجان المجلس المختلفة في مجموعة جي أف إتش والمسائل المحفوظة لاتخاذ القرار النهائي أو الموافقة المسبقة من قبل المجلس وسياسات وممارسات المجلس بخصوص مسائل مثل تضارب المصالح وعقد اجتماعات المجلس.

يضع ميثاق المجلس دليل تدريب تفصيلي للمجلس الذي يوفر إطاراً للإرشاد/ توجيه أعضاء المجلس الجدد. يتم تزويد أعضاء مجلس الإدارة الجدد بمجموعة عروض تحتوي على نظرة عامة على جي أف إتش/ النقاط الرئيسية حول جي أف إتش.

على جميع أعضاء المجلس التوقيع في وقت تعيينهم على عقد أعضاء مجلس الإدارة، الذي يحتوي على شروط التعيين، وواجبات ومسؤوليات الأعضاء والعضوية والتزامات الوقت، وتضارب المصالح والاستقالة والإنهاء، وسرية المعلومات، ومتطلب إنجاز تدريبات التطوير المهني وغيرها من التفاصيل التي ينبغي على الأعضاء التقيد بها خلال فترة عضويتهم في المجلس.

بالإضافة إلى ذلك، يطلب من جميع أعضاء مجلس الإدارة حضور ما لا يقل عن 15 ساعة من التدريب للتطوير المهني المستمر سنوياً بما يتماشى مع نموذج متطلبات التدريب والكفاءة في كتيب تعليمات مصرف البحرين المركزي المجلد 2.

هـ.3. تقييم أداء المجلس

يوجد لدى جي أف إتش، مجموعة من الأدوات لتقييم أداء المجلس (إطار عمل لعملية التقييم الذاتي السنوي من قبل المجلس ولجان المجلس وأعضاء مجلس الإدارة المنفردين) وهي تتماشى مع القواعد الإرشادية لمصرف البحرين المركزي (وحدة الضوابط عالية المستوى).

يستخدم التقييم لتقييم فعالية المجلس ودعمه في تحديد الحاجة إلى:

- مزيج محدل من المهارات/ الخبرات في المجلس.
- تدريب المجلس و/أو الدعم المهني.
- استبدال الأفراد من أعضاء مجلس الإدارة الذين تعتبر مساهمتهم غير كافية.

يقوم إطار تقييم أداء المجلس على المبادئ التالية:

- على المجلس، من خلال لجنة الترشيحات والمكافآت وحوكمة الشركات، إجراء تقييم سنوي رسمي ودقيق لأدائه الخاص وأداء لجانته وأعضاء مجلس الإدارة الأفراد.
- يتصرف رئيس المجلس بناء على نتائج تقييم الأداء من خلال الاعتراف بنقاط القوة ومعالجة نقاط الضعف في المجلس. يكون رئيس لجنة الترشيحات والمكافآت وحوكمة الشركات مسؤولاً عن تقييم أداء الرئيس، مع أخذ آراء أعضاء المجلس الآخرين بعين الاعتبار.
- تستخدم عملية التقييم بشكل بناء كآلية لتصين فعالية المجلس وزيادة نقاط القوة فيه إلى أقصى حد ممكن ومعالجة نقاط الضعف.
- تتم مشاركة نتائج تقييم المجلس مع المجلس ككل في حين تبقى نتائج التقييمات الفردية سرية بين الرئيس وعضو مجلس الإدارة المعني.
- ينبغي استخدام مؤشرات النتائج الرئيسية، المستمدة من الخطط والاعراض الاستراتيجية، لقياس أداء المجلس.

يقوم إطار عمل تقييم أداء المجلس على ما يلي- المنهجية:

1. على كل عضو مجلس ملء "نموذج تقييم أداء المجلس" و "نموذج التقييم الذاتي لعضو مجلس الإدارة الفرد".
2. يقيم رئيس المجلس كذلك كلا من أعضاء المجلس بشكل فردي.
3. تجمع لجنة الترشيحات والمكافآت وحوكمة تصنيفات المجلس (نموذج تقييم أداء المجلس) التي يقوم بها كل من أعضاء المجلس بناء عليه، من أجل الوصول إلى متوسط النتائج.
4. يجري أعضاء كل لجنة أيضاً تصنيفاً للجنة (لجان) كل منهم.
5. وبالمثل، تجمع لجنة الترشيحات والمكافآت وحوكمة الشركات تصنيفات كل لجنة (لجنة الترشيحات والمكافآت وحوكمة الشركات/ لجنة المجلس التنفيذية/ لجنة التدقيق والمخاطر)؛ من أجل الوصول إلى متوسط النتائج لتلك اللجنة المحددة.

4.4. المعاملات التي تتطلب موافقة المجلس

كجزء من قيادته المركزية وسلطته المحددة، يناقش مجلس الإدارة ويوافق على مسائل تتعلق بالتخطيط الاستراتيجي وخطة العمل والسياسات والإجراءات والتقرير السنوي والبيانات المالية وتعيين المدققين الخارجيين والشراكات الاستراتيجية. بالإضافة إلى ذلك، قد تتطلب مسائل أخرى، مثل القرارات الاستراتيجية واقتراحات صناديق الاستثمار والمخصصات وحدود الشطب أو حدود الائتمان والتعرض، موافقة المجلس حسب حدود السلطة المحددة الداخلية.

5.4. المعاملات مع أطراف ذات علاقة

تمت الإشارة إلى تفاصيل التعاملات مع الأطراف ذات العلاقة بالتفصيل في الإيضاح 24 من البيانات المالية الموحدة للسنة المالية المنتهية بتاريخ 31 ديسمبر 2023. تمت الموافقة على جميع التعاملات مع أطراف ذات علاقة من قبل مجلس الإدارة والإفصاح عنها إلى المساهمين في الجمعية العمومية السنوية.

6.4. إجراءات الموافقة على التعاملات مع الأطراف المقابلة المتصلة

تمت الموافقة على جميع حالات التعرض للأطراف المقابلة المتصلة (ضمن حدود مصرف البحرين المركزي المحددة) من قبل سلطة الموافقة المختصة حسب حد سلطة المفوضين. حين تكون سلطة الموافقة حسب حد سلطة المفوضين متصلة/ لها مصلحة، تنتقل سلطة الموافقة إلى المستوى التالي.

في تحديد ما إذا كان سيتم الموافقة على تعامل الأطراف المقابلة المتصلة، تنظر سلطة الطلب والموافقة في العوامل التالية، على سبيل المثال لا الحصر، للحد من الصلة بتعامل الأطراف المقابلة المتصلة:

- يجوز تبرير حالات التعرض للأطراف المقابلة المتصلة فقط حين يتم إجراؤها للفائدة التجارية الواضحة للمصرف، وحين يتم التفاوض والاتفاق عليها بناء على مبدأ التعامل المنصف، وحين يتم دراجها في بيان السياسة المتفق عليه مع المصرف المركزي.



- لا تكون أية تسهيلات إسلامية مقدمة من البنك الى مدققيه الخارجيين مصرحا بها (يشمل المدققون الخارجيون الشركة/ شركة التضامن والشركاء واعضاء مجلس الإدارة والمديرين في شركة التدقيق). بالإضافة الى ذلك، ما لم ينص العقد على ذلك، لا يسمح لحسابات الاستثمار المقيدة خارج الميزانية العمومية بالمشاركة في تمويل الشركات على الميزانية العمومية والعكس صحيح ولا يسمح بالحركة داخل حسابات الاستثمار المقيدة دون وجود عقد ساري بين البنك والعمل ذو العلاقة.
- ما إذا كانت شروط تعامل الأطراف المقابلة المتصلة عادلة للبنك وعلى نفس الأساس كما كانت ستتطبق اذا لم تشمل المعاملة طرفا مقابلا متصلا؛
- ما إذا كانت هناك أسباب تجارية لإبرام البنك معاملة مع الأطراف المقابلة المتصلة؛
- ما إذا كانت المعاملة مع الأطراف المقابلة المتصلة من شأنها أن تضر باستقلالية عضو مجلس إدارة خارجي؛
- ما إذا كانت المعاملة مع الأطراف المقابلة المتصلة من شأنها أن تقدم تضارب مصالح غير ملائم لأي عضو مجلس إدارة او مسؤول تنفيذي في المصرف، مع الاخذ بالاعتبار حجم التعامل والوضع المالي العام لعضو مجلس الإدارة أو المسؤول التنفيذي أو الطرف المقابل المتصل، والطبيعة المباشرة أو غير المباشرة لمصلحة عضو مجلس الإدارة أو المسؤول التنفيذي أو الطرف المقابل المتصل في المعاملة والطبيعة المستمرة لأية علاقة مقترحة، وأي عوامل أخرى تعتبرها لجنة المجلس للتدقيق والمخاطر مناسبة.
- يجب على البنك عدم تحمل مخاطر الاقراض لجهات مسيطرة بموجب الفصل 5-GR أو الشركات التابعة، ومع ذلك سوف يخضع صغار المساهمين لحدود الاقتراض العادية بموجب 4.4.5-CM. كما يكون أعضاء مجلس الإدارة المسيطرين (أو الممثلين المعينين في مجلس هؤلاء المسيطرين) خاضعين لحد بنسبة 0%.
- ينبغي الحصول على الموافقة الخطية المسبقة للمصرف المركزي على أية تسهيلات ائتمانية يتم تقديمها الى موظف حيث يكون مبلغ ذلك التسهيل، سواء بالانفراد او عند اضافته الى تسهيل قائم/ تسهيلات قائمة غير مسددة لذلك الموظف بذلك التاريخ، من شأنه أن يساوي أو يزيد عن 100,000 دينار بحريني (مائة ألف دينار بحريني)، أو ما يعادله بعملة أجنبية. يجب على المصارف ابلع المصرف المركزي خطيا بأي موظف كبير لا يقوم باستيفاء التزاماته بالسداد.
- لا يصرح بالمساهمات المتقاطعة المتبادلة لرأس المال بين مصرف و"مراقبيه"، والتي تستخدم بشكل مصطنع رأسمال المرخص له المعني. يجب خصم أية مساهمات متقاطعة تحدث بسبب عمليات حيازة أو استحواذ من رأسمال المصرف المعني. يتمتع أي عضو في المجلس تكون له مصلحة في المعاملة قيد النقاش عن التصويت على الموافقة على المعاملة مع الأطراف المقابلة المتصلة.

هـ.7. ملكية الحصص من قبل الجهات الحكومية

اسم الجهة	الحكومة	الحصص المملوكة	النسبة المئوية للحصص المملوكة
الهيئة العامة للتقاعد والتأمينات الاجتماعية	البحرين	31,386,606	0.82%
صندوق تقاعد كاليفورنيا العام للموظفين	الولايات المتحدة الأمريكية	6,018,635	0.16%
نظام ولاية يوتا للتقاعد	الولايات المتحدة الأمريكية	145,375	0.0%
بيت القرآن	البحرين	8,516	0.0%

هـ.8. مراجعة الرقابة الداخلية والعمليات

الرقابة الداخلية هي عملية ينفذها مجلس الإدارة والإدارة العليا وكافة مستويات الموظفين. وهي لا تقتصر فقط على كونها اجراء أو سياسة يتم أداؤها في وقت محدد، بل إنها تعمل باستمرار على جميع المستويات داخل المصرف. يكون مجلس الإدارة والإدارة العليا مسؤولين عن وضع الثقافة المناسبة لتسهيل عملية الرقابة الداخلية الفعالة وللمراقبة فعاليتها بشكل مستمر؛ إلا أنه يجب على كل فرد ضمن المؤسسة أن يشارك في العملية.



يمكن تصنيف الأغراض الرئيسية لعملية الرقابة الداخلية كما يلي:

1. فعالية وكفاءة الأنشطة (أغراض الأداء)؛
2. موثوقية واكتمال وتوقيت المعلومات المالية والإدارية (أغراض المعلومات)؛ و
3. الالتزام بالقوانين والأنظمة المعمول بها (أغراض الالتزام).

كما يتألف نظام الرقابة الداخلية في البنك من خمسة (5) عناصر مترابطة:

1. إشراف الإدارة وثقافة الرقابة؛
2. الاعتراف بالمخاطر وتقييمها؛
3. أنشطة الرقابة والفصل بين الواجبات؛
4. المعلومات والتواصل؛ و
5. مراقبة الأنشطة وتصحيح التصور.

9. ميثاق عملاء جي أف إتش

تماشيا مع متطلبات مصرف البحرين المركزي، طورت جي أف إتش ميثاق عملاء يحدد الالتزامات المقدمة من جي أف إتش بشأن نوعية الخدمات والمنتجات المقدمة الى عملائها وشركائها. يعتبر ميثاق العملاء، المتوفر على الموقع الإلكتروني للمصرف، ضمانا بأن الخدمات المقدمة من قبل المصرف ملتزمة بمعايير الجودة. عموما، معايير الجودة هي معايير تفي بحاجات العملاء والشركاء وتوقعاتهم.

يتضمن ميثاق العملاء أيضا إجراءات التعامل مع الشكاوى في جي أف إتش ويشجع العملاء وشركاءها على الإبلاغ عن أي سلوك غير مشروع مزعوم أو سوء تصرف أو سلوك غير ملائم/ غير أخلاقي صادر عن موظف في المصرف.

9.1- التعامل مع الشكاوى

جي أف إتش ملتزمة بتزويد عملائها بأعلى معايير الخدمة. إلا أنه في حالة وجود شكوى من عميل بسبب شعوره بأن جي أف إتش لم تقم بتقديم ما وعدت به، سنقوم جي أف إتش بكل ما يمكن لضمان التعامل مع تلك الشكاوى بشكل عادل وسريع وفعال. تظهر لك المعلومات المقدمة هنا كيفية:

1. تقديم شكوى.
2. التصعيد إذا لم تكن راضيا عن الرد الذي تقدمه جي أف إتش ردا على شكواك.
3. اتخاذ إجراء آخر إذا كنت مازلت غير راض عن النتيجة.

• آلية تقديم الشكاوى

يجب أن تكون الشكاوى خطية وينبغي توجيهها الى قسم علاقات المستثمرين ويجب التأشير عليها لمسؤول التعامل مع الشكاوى لدى جي أف إتش.

التزاما بتوجيهات مصرف البحرين المركزي، عينت جي أف إتش مسؤول تعامل مع الشكاوى، الذي يكون مسؤولا عن ضمان الاعتراف بشكاوى العميل والتحقيق فيها بشكل صحيح وأن يتم تبليغ العميل برد المصرف بشكل كافٍ.

• خيارات تقديم الشكاوى

- (أ) بالتسليم باليد الى مكتب جي أف إتش (الاستقبال) الواقع في الطابق الثاني، مبنى جي أف إتش، مرفأ البحرين المالي، المنامة
- (ب) بالفاكس الى الرقم التالي: **+973 17 540006**

- (ت) بخدمة التوصيل السريع أو بالبريد الى العنوان التالي:
مسؤول التعامل مع الشكاوى
مجموعة جي أف إنتش المالية ش م ب
الطابق 2، مبنى جي أف إنتش
مرفا البحرين المالي
ص.ب. 10006
المنامة، مملكة البحرين
- (ث) أو بمسح الشكاوى ضوئياً وارسالها بالبريد الالكتروني الى: complaint@gfh.com

- ماذا يحدث بعد تقديم شكواك؟
 - (أ) بمجرد تقديم شكواك، سنقوم بالإقرار بالاستلام خلال خمسة (5) أيام عمل.
 - (ب) تتم إحالة شكاوى العميل الى الشخص/ القسم المعني الذي سيحقق في الشكاوى بعناية ويتم تزويدك برد خطي يبين تفاصيل نتيجة التحقيق وقرارنا خلال أربعة (4) أسابيع من استلام الشكاوى.
 - (ت) في الحالات غير المرجحة التي لا يتم فيها الرد على الشكاوى خلال الفترة الزمنية المذكورة في النقطة (ب)، سنكتب أسباب التأخير والاجراء الإضافي الذي سنأخذه بما في ذلك الوقت الذي نتوقع فيه انتهاء تحقيقنا.
 - (ث) بعد استلام الرد النهائي على الشكاوى، وإذا بقي العميل غير راضٍ، يمكنه مخاطبة وحدة حماية المستهلك في مصرف البحرين المركزي مباشرة أو يمكنه تقديم الحالة من خلال "نموذج الشكاوى" المتوفر على الموقع الالكتروني لمصرف البحرين المركزي www.cbb.gov.bh خلال 30 يوماً ميلادياً من تاريخ استلام الرد النهائي.
 - (ج) يجب الاحتفاظ بجميع المراسلات والسجلات المتعلقة بالشكاوى لدى جي إف إنتش لمدة خمس (5) سنوات من تاريخ استلام الشكاوى.

2-9- كشف الفساد

• الإبلاغ عن واقعة

يشجع الأشخاص المبلغين على إبلاغ البنك فيما يتعلق بأي تصرف غير مشروع أو سوء تصرف أو سلوك غير ملائم/ غير أخلاقي من خلال الوسائل التالية:

إبلاغ "رئيس الالتزام" أو "رئيس التدقيق الداخلي" من خلال ارسال خطاب بالبريد الالكتروني الى whistleblow@gfh.com واحتياطياً، ارسال خطاب بالبريد على العنوان التالي:

رئيس الالتزام/ رئيس التدقيق الداخلي
مجموعة جي أف إنتش المالية ش م ب، الطابق 4، مبنى جي أف إنتش
مرفا البحرين المالي، ص.ب. 10006
المنامة، مملكة البحرين

• حقوق الحماية للمبلغ

- (أ) تلتزم جي أف إنتش بحماية المبلغين من الإجراءات المحتملة التي قد يتم اتخاذها انتقاماً للإفصاح، سواء فعلياً أو بالتهديد.
- (ب) تكون هوية المبلغ وطبيعة الإبلاغ وهوية الشخص المشكوك فيه سرية للغاية.
- (ت) يُحظر الانتقام من الفرد الذي قام بحسن نية بتقديم شكاوى أو الإفصاح عن معلومات متعلقة بالشركة أو خلاف ذلك المشاركة في تحقيق متعلق بشكاوى، بغض النظر عن نتيجة التحقيق.
- (ث) تكون لجنة المجلس للتدقيق والمخاطر مسؤولة عن تقييم الواقعة المبلغ عنها وعن مسار عملها.

هـ.10 تفاصيل الغرامات المدفوعة

خلال عام 2023، وبسبب التأخير في تسليم قائمة الأشخاص المطلعين بالبنك، تكبدت مجموعة جي إف إتش المالية غرامة بقيمة إجمالية 22 ألف دينار كويتي إلى هيئة سوق المال.

هـ.11 أنظمة وضوابط الالتزام بالشرعية ومعايير هيئة المحاسبة والمراجعة للمؤسسات المالية الإسلامية

وفقاً لأحكام نظامها الأساسي، مارست مجموعة جي إف إتش المالية أنشطتها المصرفية دائماً وفقاً لمبادئ الشرعية الإسلامية التي تشكل جزءاً لا يتجزأ من سياسات المصرف كاملة. تشمل المهام التي يديرها قسم الشرعية في جي إف إتش ما يلي:

1. الحرص على الحصول على الموافقات اللازمة من مجلس الرقابة الشرعية على كل مشروع.
2. الحرص على التزام المشاريع بأحكام الشرعية المشار إليها في النشرة والهيكل المعتمد للمشروع.
3. مراجعة البيانات المالية والمسائل الأخرى المرتبطة بالمشاريع والحرص على التزامها بمبادئ الشرعية.
4. الحرص على التزام المشاريع بفتاوى وتوصيات مجلس الرقابة الشرعية لدى جي إف إتش والمجالس الشرعية الأخرى، إن وجدت.
5. الحرص على الحصول على موافقة مجلس الرقابة الشرعية لكل مستند مالي (مثل معاملات البيع والتمويل وتحويل العملات والصكوك والودائع وغيرها)، بما في ذلك العقود والاتفاقيات المعتمدة والمبرمة.
6. مراجعة البيان المالي للتأكد من الالتزام التام بمبادئ الشرعية ومتطلبات وأحكام هيئة المحاسبة والمراجعة للمؤسسات المالية الإسلامية.
7. الحرص على أن كافة المنتجات وهياكلها متوافقة مع معايير هيئة المحاسبة والمراجعة للمؤسسات المالية الإسلامية.

بخصوص الأرباح المحظورة في الشرعية، يرجى الرجوع إلى الإيضاح 28 من البيانات المالية الموحدة للسنة المالية المنتهية بتاريخ 31 ديسمبر 2023.

هـ.12 مدونة قواعد سلوك المجلس

وافق المجلس على مدونة قواعد سلوك لجميع الموظفين في المصرف وأعضاء المجلس. تشمل المدونة إرشادات حول التعامل مع تضارب المصالح والتداول من الداخل والتعامل مع الأشخاص الرئيسيين واستلام الهدايا وإطار عمل النظام، والضوابط والسرية وغيرها. كما تلزم المدونة أعضاء مجلس الإدارة والإدارة التنفيذية والموظفين بأعلى مستويات الاحترافية والاجتهاد عند أداء واجباتهم. أكد جميع أعضاء المجلس والإدارة العليا في المصرف الالتزام بمدونة قواعد السلوك. يستثنى أعضاء المجلس من المعاملات في مسائل مرتبطة بشركة خارجية يحتلون فيها مناصباً. يتم الإبلاغ عن أي إخلال بالمدونة للجنة المجلس للترشيحات والمكافآت وحوكمة الشركات من قبل سكرتير الشركة أو رئيس الالتزام أو رئيس الموارد البشرية. تكون لجنة المجلس للترشيحات والمكافآت وحوكمة الشركات مسؤولة عن اتخاذ الإجراء اللازم.

هـ.13 تضارب المصالح في المجلس

يخضع أي تضارب في المصالح قد ينشأ عن أعضاء المجلس لسياسة تضارب المصالح في المجلس. على كل عضو في المجلس الإفصاح سنوياً عن أي تضارب مصالح محتمل قد ينشأ خلال فترة عضويته. يجب الإفصاح عن أي تعامل حدث خلال مدته كعضو في المجلس إلى المجلس من خلال نموذج الإبلاغ عن تضارب المصالح. يجب المصادقة على أي تضارب مصالح ناشئ عن أي عضو في المجلس من قبل المجلس، ويتم منع عضو المجلس المعني من التصويت على تلك المسألة.

هـ.14. توظيف الأقارب

تتبع المجموعة سياسة خاصة فيما يتعلق بتوظيف الأقارب وذلك لمنع أي نوع من الانحياز وتعارض المصالح في اتخاذ القرارات بسبب عوامل تتعلق بصلات القرابة بين الموظفين داخل المجموعة تحت نفس المؤسسة/جهة النشاط بصرف النظر عن اختلاف الإدارة والرئيس المباشر في العمل. لا تسمح سياسة المجموعة بتوظيف الأقارب (أفراد العائلة المباشرين للموظف حتى الدرجة الرابعة وحتى الدرجة الثانية بالنسبة لزوجات الموظفين) بالنسبة للموظفين الحاليين. ولا يقتصر هذا التقييد على عملية التعيين والاختيار فحسب، ولكنه يسري أيضاً على الموظف الحالي بالمجموعة في حال زواجه/زوجها بموظف آخر في المجموعة.

يشترط على كل رئيس إدارة إبلاغ رئيس إدارة الموارد البشرية فوراً حال حدوث أي تغيير على وضع أعضاء فريق العمل المعنيين. كما ينبغي على جميع الموظفين، في حالة الشك، استشارة مسؤوليهم المباشرين وإدارة الموارد البشرية.

استراتيجية المكافآت

تهدف فلسفة جي إف إتش الأساسية فيما يخص التعويض إلى توفير مستوى تنافسي من إجمالي التعويض لجذب والاحتفاظ بالموظفين الأكفاء. وسوف تعتمد سياسة المكافآت المتغيرة للمجموعة بشكل أساسي على الأداء الذي يوائم بين مصالح الموظف ومصالح مساهمي المجموعة. تساعد سياسة المكافآت المتغيرة على ضمان توافق المكافآت بشكل فعال مع تحمل المسؤولية من قبل الإدارة العليا فيما يتعلق بأنشطة الأعمال التي يتم إنجازها.

يضمن نظام الحوكمة الفعال أن مجموعة جي إف إتش تعمل وفقاً للمعايير الواضحة المتضمنة في استراتيجية وسياسة التعويض الخاصة بالمجموعة. تتم مراقبة جميع الأمور الخاصة بالمكافآت والالتزام التام بالمتطلبات الرقابية من قبل الرئيس التنفيذي ولجنة الترشيحات والمكافآت والحوكمة التابعة لمجلس الإدارة.

يعد الالتزام الجيد والمتواصل من قبل جميع موظفينا عنصراً أساسياً في نجاحنا. ومن ثم فإننا نهدف إلى جذب والاحتفاظ وتحفيز أفضل الكفاءات لدينا ممن يتطلعون إلى بناء مستقبلهم الوظيفي في جي إف إتش، ويقومون بأداء دورهم بما يحافظ على مصالح المساهمين في جميع الأوقات. تتكون حزمة المكافآت في جي إف إتش من العناصر الرئيسية التالية:

1. الأجر الثابت؛
2. المزايا؛
3. مكافأة الأداء السنوية؛
4. عمولة لموظفي المبيعات؛
5. برامج المشاركة في الاستثمار؛
6. مكافأة الإدارة العليا من المشاركة في مجالس إدارة الكيانات المستثمر لها؛ و
7. برنامج حوافز الأداء الطويل الأجل.

تأخذ سياسة المكافآت الخاصة بمجموعة جي إف إتش في الاعتبار بشكل خاص الدور الذي يقوم به كل موظف، ووضعت إرشادات فيما يتعلق بكون الموظف قادراً على تحمل المخاطر و/أو شخص معتمد في أحد خطوط أعمال المجموعة، أو الرقابة أو الدعم. الشخص المعتمد هو عبارة عن موظف يتطلب تعيينه موافقة مسبقة من الجهات



الرقابية نظرا لأهمية الدور الذي يقوم به في المجموعة، ويعتبر الشخص متحملا للمخاطر إذا كان رئيسا لأحد خطوط الأعمال الهامة للمجموعة أو أي أفراد يعملون تحت إدارتهم ويكون لديهم تأثيرا جوهريا على ملف المخاطر الخاص بالمجموعة.

لضمان المواعمة بين ما نقوم بدفعه لموظفينا واستراتيجية العمل الخاصة بنا، نقوم بتقييم أداء الفرد مقابل الأهداف المالية وغير المالية الطويلة الأجل التي يتم إيجازها في نظام إدارة الأداء الخاص بنا. كما يأخذ هذا التقييم في الاعتبار التمسك بقيم المجموعة، ومعايير المخاطر والالتزام وفوق كل ذلك النزاهة. بشكل عام، يتم الحكم على الأداء ليس فقط بناء على ما تم إنجازه على المدى القصير والطويل، ولكن الأهم من ذلك عن كيفية أداء هذا الإنجاز، حيث تعتقد لجنة الترشيحات والمكافآت أن الإنجاز طويل الأجل يساهم في استمرارية النشاط.

دور لجنة الترشيحات والمكافآت والحوكمة والعناصر التي تركز عليها

تقوم لجنة الترشيحات والمكافآت والحوكمة بالإشراف على سياسات التعويض لجميع موظفي جي إف إتش. وتعتبر اللجنة الجهة الإشرافية والمنظمة لسياسة وممارسات وبرامج التعويض. كما تعتبر اللجنة مسؤولة عن تحديد ومراجعة واقتراح السياسة الخاصة بالمكافآت المتغيرة للمصادقة عليها من قبل مجلس الإدارة. تتولى اللجنة مسؤولية وضع المبادئ وإطار الحوكمة فيما يخص جميع القرارات المتعلقة بالتعويض. تضمن لجنة الترشيحات والمكافآت أن جميع الأشخاص يجب مكافأتهم بشكل عادل ومسئول. وتتم مراجعة سياسة المكافآت بشكل دوري لكي تعكس التغييرات في ممارسات السوق، الالتزام بالأنظمة، خطة العمل، الأهداف طويلة الأجل، وملف المخاطر الخاص بالمجموعة.

تتضمن المسؤوليات المنوطة بلجنة الترشيحات والمكافآت فيما يتعلق بسياسة التعويض المتبعة في المجموعة، حسبما يتم النص عليه فيها، ولكن لا تقتصر على ما يلي:

- (أ) مراجعة، ومراقبة والموافقة على سياسات المكافآت للأشخاص المعتمدين والمسؤولين عن تحمل المخاطر، والتي يجب أن تتفق مع القيم المؤسسية واستراتيجية جي إف إتش، ولضمان تفعيلها وفقا للغرض المحدد لها.
- (ب) يجب أن تكون اللجنة مسؤولة عن الحفاظ والإشراف على المستشارين أو المؤسسات الخارجيين بغرض مراجعة المكافآت الخاصة بالأشخاص المعتمدين والمسؤولين عن تحمل المخاطر وإدارة برامج المكافآت أو الأمور الأخرى ذات العلاقة.
- (ت) ضمان أن تكون مكافأة الأشخاص المعتمدين والمسؤولين عن تحمل المخاطر كافية لجذب، والاحتفاظ بالأشخاص ذوي الكفاءات المطلوبة لإدارة المجموعة بنجاح، ولكن جي إف إتش تمتنع عن دفع أكثر من اللازم لذلك الغرض.
- (ث) اعتماد مبالغ المكافآت الخاصة بالأفراد، والحزم والتعويض الإجمالي لكل شخص معتمد وكل مسؤل عن تحمل المخاطر، وتقديم توصياتها لمجلس الإدارة فيما يتعلق بإجمالي المكافآت المتغيرة (مجموعة المكافآت بالكامل) التي سيتم توزيعها، مع الأخذ في الاعتبار إجمالي المكافآت، بما في ذلك الرواتب، الرسوم، المصروفات، المكافآت وغيرها من مزايا الموظفين.
- (ج) تقييم أداء الأشخاص المعتمدين والمسؤولين عن تحمل المخاطر في ضوء الأهداف المؤسسية للمجموعة، والسياسة والأهداف وخطط الأعمال المتفق عليها.
- (ح) تكون اللجنة مسؤولة أمام مجلس الإدارة عن مراجعة أي عهدة مزايا للموظف أو غيرها من الترتيبات المماثلة المتبعة بغرض إدارة ترتيبات الحوافز المؤجلة (بما في ذلك برامج الأسهم) الخاصة بالمجموعة.



- (خ) ضمان أن تشكل المكافآت المتغيرة الخاصة بمسئولي تحمل المخاطر الجزء الأكبر من إجمالي المكافآت المعتمدة للأشخاص المعتمدين ومسئولي تحمل المخاطر (بخلاف الأفراد العاملين بإدارة المخاطر، التدقيق الداخلي، العمليات، الرقابة المالية، المراجعة/التدقيق الشرعي الداخلي، مكافحة غسل الأموال والالتزام).
- (د) ضمان أنه بالنسبة للأشخاص المعتمدين في إدارة المخاطر، التدقيق الداخلي، العمليات، الرقابة المالية، المراجعة/التدقيق الشرعي، مكافحة غسل الأموال والالتزام، يتم وزن مجموعة المكافآت الثابتة والمتغيرة لصالح المكافآت الثابتة.
- (ذ) ضمان أن النظام يتضمن الضوابط الفعالة، بما في ذلك نتائج اختبارات سياسة المكافآت، وأن التشغيل العملي للنظام تتم مراجعته بشكل منتظم لضمان الالتزام بالأنظمة، السياسات الداخلية وإجراءات البنك.
- (ر) مراجعة نتائج المكافآت، التدابير الخاصة بالمخاطر ونتائج المخاطر بشكل منتظم بما يضمن توافقها مع نظام تحمل المخاطر المعتمد من قبل مجلس الإدارة، وذلك بتقديمها إلى المجلس للاطلاع عليها.
- (ز) مراجعة الحالات التي تستلزم استخدام التدابير المسبقة للأخذ في الاعتبار السيناريوهات الصعبة، ولكن المحتملة على المكافآت المتغيرة وفقاً لسياسة المكافآت المتغيرة الخاصة بالمجموعة.
- (س) مراجعة الحالات حيثما يتم إلغاء المكافأة جراء ممارسة ضوابط المنح والسحب للمكافآت.
- (ش) المساءلة بشأن المدفوعات للدخل الذي لا يمكن تحقيقه أو احتمالية تحقيقه مازال أمراً غير مؤكد وقت تخصيص المدفوعات.
- (ص) التأكد من توافر آليات الالتزام لضمان التزام الموظفين بعدم استخدام استراتيجيات تحوط شخصية أو تأمين يتعلق بالمكافآت والمسئولية بغرض الحد من فعالية ترتيبات المكافأة الخاصة بهم.

استخدام استشاريين

قامت جي إف إتش بتعيين استشاريين خارجيين لتحديد هيكل الدفع والترتب بما يتماشى مع ممارسات السوق. كما تم تكليف استشاري لتطوير نظام لاستحداث برنامج حوافز طويل الأجل تمت مناقشته واعتماده من قبل لجنة الترشيحات والمكافآت والحوكمة ومجلس الإدارة.

نطاق تطبيق سياسة المكافآت

تسري مبادئ سياسة المكافآت هذه على مستوى المجموعة بالكامل. مع ذلك فإن تطبيق المتطلبات المؤجلة وإصدار أدوات غير نقدية لكل شركة تابعة للبنك سوف يحدد من قبل الأنظمة المحلية السارية وممارسات السوق المعتادة. في الوقت الحالي، تسري الترتيبات المؤجلة على الكيانات المصرفية داخل المجموعة المتواجدة في البحرين فقط.

مكافآت مجلس الإدارة

سوف تحدد جي إف إتش مكافآت مجلس الإدارة بما يتفق مع نص المادة 188 من قانون الشركات التجارية البحريني، لسنة 2001. سوف يتم تحديد سقف للمكافآت بحيث لا تتجاوز المكافآت المتغيرة في أية سنة مالية (لا تكون رسوم الحضور جزءاً من المكافآت المتغيرة) ما نسبته 10% من الربح الصافي للمجموعة، بعد احتساب جميع الاقتطاعات المطلوبة الموضحة في المادة 188. لن تشمل مكافآت الأعضاء غير التنفيذيين العناصر المتعلقة بالأداء مثل منح الأسهم، خيارات الأسهم أو غيرها من برامج حوافز الأسهم المؤجلة، المكافآت أو مزايا التقاعد. تخضع مكافآت مجلس الإدارة للموافقة من قبل المساهمين خلال اجتماع الجمعية العامة السنوية.

المكافآت المتغيرة للموظفين

تتعلق المكافآت المتغيرة بالأداء وتتكون بشكل أساسي من مكافأة الأداء السنوي. في إطار المكافآت المتغيرة للموظفين، يتم منح المكافأة السنوية لمكافأة تحقيق الأهداف التشغيلية والمالية المحددة لكل عام، الأداء الفردي للموظفين في تحقيق هذه الأهداف، ومساهماتهم في تحقيق الأغراض الاستراتيجية للمجموعة.

قامت مجموعة جي إف إتش بتبني نظام معتمد من قبل المجلس لتطوير رابط واضح بين المكافآت المتغيرة والأداء. صمم النظام على أساس تحقيق أهداف الأداء المالي بشكل مرضي وتحقيق العوامل الأخرى غير المالية، والتي سوف تصب جميعها في مكافأة مجموعة للموظفين، قبل اتخاذ أية مخصصات لخطوط الأعمال والموظفين بشكل فردي. في إطار النظام المعمول به لتحديد مجموع المكافآت المتغيرة، تهدف لجنة الترشيحات والمكافآت والحوكمة إلى موازنة توزيع أرباح جي إف إتش بين المساهمين والموظفين.

تشمل معايير الأداء الرئيسية على مستوى المجموعة مزيجا من المعايير قصيرة الأجل وطويلة الأجل وتشمل الربحية، امتلاك أصول، السيولة، تنويع المخاطر، تنفيذ الاستراتيجية ومؤشرات النمو. تضمن عملية إدارة الأداء أن جميع الأهداف قد تم توجيهها بشكل صحيح إلى وحدات الأعمال والموظفين ذو العلاقة.

في إطار تحديد قيمة المكافآت المتغيرة، تقوم جي إف إتش بتطبيق نموذج هجين من خلال تحديد تمويل للمكافأة المجمعة، من الأعلى للأسفل (تعتمد على الربح) وذلك لموظفي المجموعة. يتم تحديد سقف للمكافأة المجمعة بنسبة مئوية من الربح قبل تقييمها من حيث المخاطر. يمثل هذا الأسلوب وضع البداية، وقد تختار لجنة الترشيحات والمكافآت منح مكافأة وفقا لتقديرها الخاص بالنسبة لأية سنة محددة اعتمادا على قدرة جي إف إتش وتقييمها لمتطلبات التعرض الحالية والمستقبلية. يتم تعديل المكافأة المجمعة لأخذ المخاطر في الاعتبار وذلك باستخدام تدابير منضبطة المخاطر (بما في ذلك اعتبارات ذات رؤية مستقبلية)، وذلك وفقا للتقدير النهائي للجنة الترشيحات والمكافآت والحوكمة. بالإضافة إلى برنامج المكافأة السنوي، يقوم مجلس الإدارة من وقت لآخر باعتماد مكافآت برنامج حوافز طويل الأجل بناء على شروط تتعلق بالأداء والخدمة للحفاظ على الإدارة الهامة وحوافز الإنجاز للأداء طويل الأجل والمعايير الاستراتيجية. تستحق هذه المكافآت على أساس سنوي ويمكن زيادتها أو إلغاؤها حسب سياق تحقيق الأهداف المحددة لكل عام.

بموجب سياسة المكافآت المتغيرة للمجموعة، لا تعتبر رسوم توظيف الاستثمار، عمولات المبيعات أو الحوافز لموظفي المبيعات جزءا من المكافآت المتغيرة (تخضع للتأجيل) حيث أنها تشكل جزءا لا يتجزأ من إجمالي الدفع لموظفي المبيعات وتوظيف الاستثمار. بالإضافة إلى ذلك، لا تعتبر هذه المدفوعات مكافأة متغيرة نظرا لأنها لا ترتبط بشكل مباشر أو غير مباشر بأداء المجموعة ككل كما لا تعتبر مدفوعات تستند إلى النشاط.

تقوم لجنة الترشيحات والمكافآت والحوكمة بتقييم الممارسات بشكل دقيق بحيث يتم دفع المكافآت للإيرادات المستقبلية المحتملة التي مازال توقيتها واحتماليتها غير مؤكدة. توضح لجنة الترشيحات والمكافآت أن قراراتها تتفق مع تقييم الوضع المالي والتوقعات المستقبلية للمجموعة. كما يتم عمل صندوق خاص للمبالغ المستردة مقابل أية استثمارات سابقة وقضايا قانونية ويتم اعتماده من قبل مجلس الإدارة على أساس كل حالة على حدة.



تقوم جي إف إنتش باستخدام إجراء رسمي وشفاف لضبط المكافأة المجمعدة وفقا لجودة الإيرادات. إذا لم تكن جودة الإيرادات قوية، يمكن ضبط قاعدة الربح وفقا لتقدير لجنة الترشيحات والمكافآت والحوكمة.

لكي يتسنى لجي إف إنتش الحصول على أي تمويل لتوزيع المكافأة المجمعدة، يجب تحقيق السقف المحدد للأهداف المالية. تضمن معايير الأداء أن يكون إجمالي المكافأة المتغيرة بشكل عام منخفضا لحد كبير حيثما يحدث أي أداء ضعيف أو سلبي للمجموعة. بالإضافة إلى ذلك، تخضع المكافأة المجمعدة المستهدفة حسب المحدد أعلاه لتعديلات المخاطر بما يتماشى مع إطار تقييم وضبط المخاطر.

مكافأة أقسام الرقابة والدعم

يتيح مستوى المكافأة لموظفي الرقابة والدعم لجي إف إنتش توظيف أفراد مؤهلين من ذوي الخبرة في هذه الأقسام. وتضمن جي إف إنتش أن يكون الجمع بين المكافأة الثابتة والمتغيرة لموظفي قسمي الرقابة والدعم يصب في صالح المكافأة الثابتة. في حالات استثنائية، ينبغي الحصول على موافقة لجنة الترشيحات والمكافآت والحوكمة. هذا وتعتمد المكافأة الثابتة لقسمي الرقابة والدعم على أهداف محددة تتعلق بالقسم ولا تحدد بناء على الأداء المالي لمجالات الأعمال التي يقوموا بمراقبتها لتجنب تعارض المصالح فيما يتعلق بوحدة النشاط التي يقوموا بالإشراف عليها.

يلعب نظام إدارة أداء جي إف إنتش دورا رئيسيا في تحديد أداء وحدتي الدعم والرقابة على أساس الأهداف المحددة لهما. وتتركز تلك الأهداف بشكل أكثر على الأهداف غير المالية التي تشمل المخاطر، الرقابة، الالتزام، واعتبارات أخلاقية بالإضافة إلى السوق والبيئة الرقابية بعيدا عن المهام المضيئة للقيمة التي تكون محددة لكل وحدة.

المكافأة المتغيرة لوحدات الأعمال

تحدد المكافأة المتغيرة لوحدات الأعمال بشكل أساسي بناء على أهداف الأداء الرئيسية التي تحدد من خلال نظام إدارة الأداء بالمجموعة. تشمل تلك الأهداف أهداف مالية وغير مالية، بما في ذلك ضبط المخاطر، الالتزام واعتبارات أخلاقية بالإضافة إلى متطلبات السوق والجهات الرقابية. إن أخذ تقييمات المخاطر في تقييم أداء الموظفين في الاعتبار يضمن أن أي اثنين من الموظفين ممن يحققون نفس الأرباح على المدى القصير، ولكن يتحملون قدرا مختلفا من المخاطر نيابة عن جي إف إنتش تتم معاملتهما بشكل مختلف وفقا لنظام المكافآت.

نظام تقييم المخاطر

الغرض من ربط المخاطر بنظام المكافأة هو إيجاد رابط بين بين المكافأة المتغيرة وملف المخاطر الخاص بالمجموعة. وفي إطار سعيها للقيام بذلك، تأخذ جي إف إنتش في اعتبارها كل من المعايير الكمية والمعايير النوعية في عملية تقييم المخاطر. تلعب المعايير الكمية والحكم الشخصي البشري دورا في تحديد أية تعديلات للمخاطر. تشمل عملية تقييم المخاطر الحاجة إلى ضمان أن تكون سياسة المكافآت حسبا تم تصميمها، تحد من حوافز الموظفين لتحمل مخاطر عالية وغير ضرورية، وأنها تتفق مع نتائج المخاطر وتحقق مزيجا مناسبة من المكافأة التي تتفق مع المخاطر. تنظر لجنة الترشيحات والمكافآت والحوكمة في جي إف إنتش فيما إذا كانت سياسة المكافآت المتغيرة تتماشى مع ملف المخاطر الخاص بجي إف إنتش كما تضمن أنه من خلال نظام وإجراءات تقييم المخاطر، ما قبل وما بعد، يتم بشكل دقيق تقييم ممارسات المكافآت حيثما تكون هناك إيرادات مستقبلية مازال توقيتها واحتماليتها غير مؤكدين.

تأخذ عمليات ضبط المخاطر في الاعتبار جميع أنواع المخاطر، بما في ذلك المخاطر غير الملموسة وغيرها من المخاطر الأخرى مثل مخاطر السمعة، مخاطر السيولة، تكلفة رأس المال والمعايير الاستراتيجية. تقوم جي إف إتش بإجراء تقييمات للمخاطر لمراجعة الأداء المالي والتشغيلي مقابل استراتيجية الأعمال وأداء المخاطر قبل توزيع المكافأة السنوية. كما تضمن جي إف إتش أن جميع المكافآت المتغيرة لا تحد من قدرتها على تدعيم قاعدة رأسمالها.

تأخذ المكافأة المجمعة في الاعتبار أداء المجموعة الذي يعتبر في سياق إطار إدارة مخاطر المجموعة. يضمن ذلك أن المكافآت المتغيرة المجمعة يتم تحديدها وفقاً لاعتبارات المخاطر والأحداث الهامة التي شهدتها جي إف إتش. كما يأخذ حجم المكافآت المتغيرة المجمعة وتخصيصها في جي إف إتش في الاعتبار المجموعة الكاملة للمخاطر الحالية والمحتملة، بما في ذلك:

- (أ) تكلفة وكمية رأس المال المطلوب لدعم المخاطر التي يتم تحملها؛
- (ب) تكلفة وكمية مخاطر السيولة التي يتم تحملها في إطار تنفيذ الأعمال؛ و
- (ت) التوافق مع توقيت واحتمالية الإيرادات المستقبلية المحتملة المتضمنة في الإيرادات الحالية.

تكون لجنة الترشيحات والمكافآت والحوكمة على دراية أولاً بأول بأداء جي إف إتش مقابل نظام إدارة المخاطر. تستخدم اللجنة هذه المعلومات عند النظر في المكافآت لضمان التوافق بين العوائد والمخاطر والمكافآت. حيث أن 2021 كان عاماً استثنائياً جراء الوباء العالمي وتأثيرات السوق المترتبة على ذلك، فقد انتهجت اللجنة أسلوباً يعتمد على جودة الأداء في إطار تقييمها للأداء والمكافآت.

تعديلات المخاطر

يتوفر لدى جي إف إتش نظاماً لتقييم المخاطر المسبقة والذي يعتمد على التقييم النوعي لقياس الأداء الفعلي اللاحق مقابل افتراضات المخاطر المسبقة.

في السنوات التي تعاني منها جي إف إتش من خسائر كبيرة في أداؤها المالي، سوف ينظر نظام تعديل المخاطر في الأمور التالية:

- الحاجة إلى تقليص إجمالي المكافآت المتغيرة الخاصة بالمجموعة بشكل كبير.
- على المستوى الفردي، سوف يعني الأداء الضعيف من قبل المجموعة أن مؤشرات أداء رئيسية فردية لم يتم تحقيقها ومن ثم قد تكون معدلات أداء الموظف منخفضة.
- تخفيض توزيع المبالغ المكتسبة مسبقاً، من خلال زيادة التعويض الأجل الذي قد يدفع بمجرد تحسن أداء جي إف إتش.
- تخفيض قيمة الأسهم أو المكافآت المؤجلة.
- تغييرات محتملة في فترات المنح وإجراء تأجيل إضافي على المكافآت غير الممنوحة.
- أخيراً، إذا وجد أن التأثير الكمي والنوعي لحدث يتعلق بخسارة ما يعتبر كبيراً، قد يتم النظر في منح أو سحب المكافآت المتغيرة السابقة.

يمكن للجنة الترشيحات والمكافآت والحوكمة اتخاذ القرارات التالية وفقاً لتقديرها وبموجب موافقة مجلس الإدارة:

- عدم اتخاذ أي إجراء

- زيادة/خفض التعديلات اللاحقة
- النظر في تأجيلات إضافية أو زيادة مقدار المكافآت غير النقدية
- الاسترداد من خلال ترتيبات المنح والسحب.

نظام المنح والسحب

تتيح أحكام المنح والسحب لمجلس إدارة جي إف إتش تحديد، إذا كان ذلك مناسباً، إمكانية إلغاء/تعديل العناصر غير الممنوحة بموجب برنامج المكافآت المؤجلة أو استرداد المكافآت المتغيرة الموزعة في ظروف معينة. يتمثل الهدف من ذلك في السماح لجي إف إتش بأن تستجيب بشكل صحيح إذا كان العوامل التي تقوم عليها قرارات المكافآت لا تعكس الأداء المقابل على المدى الطويل. تشمل جميع مكافآت التعويض المؤجلة أحكاماً تمكن جي إف إتش من خفض أو إلغاء مكافآت الموظفين الذين كان لسلوكهم الفردي تأثيراً ضاراً بشكل كبير على المجموعة خلال سنة الأداء المعنية.

أي قرار لسحب المكافآت الممنوحة لأحد الأفراد يمكن اتخاذه فقط من قبل لجنة الترشيحات والمكافآت في جي إف إتش. تأخذ اللجنة في الاعتبار مشورة الرئيس التنفيذي، إدارات المخاطر والمالية والموارد البشرية حسبما يكون ذلك مناسباً.

- تتيح أحكام المنح والسحب لمجلس إدارة جي إف إتش تحديد، إذا كان ذلك مناسباً، إمكانية تعديل/إلغاء العناصر الممنوحة/غير الممنوحة بموجب برنامج المكافآت المؤجلة في ظروف معينة، تشمل الحالات التالية:
- دليل مقبول على سوء الأداء أو الخطأ الجسيم من قبل الموظف مما يضر بسمعة جي إف إتش، أو حيثما تكون تصرفات الموظف/الموظفة تشكل سوء سلوك أو عدم كفاءة أو إهمال.
 - عندما تعاني وحدة العمل الخاصة بالموظف من تدني كبير في أدائها المالي أو تعديل جوهري في البيانات المالية الخاصة بالمجموعة.
 - عندما تعاني وحدة العمل الخاصة بالموظف من فشل كبير في إدارة المخاطر.
 - قيام الموظف عمداً بتضليل السوق و/أو المساهمين فيما يتعلق بالأداء المالي للمجموعة.
 - حدوث تراجع كبير في الوضع المالي للمجموعة.

يمكن استخدام سحب المكافآت إذا كان تعديل المبلغ المخصص للمكافآت غير كافٍ بالنظر إلى شدة وطأة الأمر.

لا تعتبر التأثيرات الاقتصادية (مثل توقف الأنشطة المتعلقة بكوفيد-19) التي تمس جي إف إتش بشكل أو بآخر سبباً لمنح أو سحب المكافآت.

مكونات المكافأة المتغيرة

ينص نظام المكافآت المتغيرة في جي إف إتش على المكونات الرئيسية التالية:



دفعة نقدية مقدمة	ذلك الجزء من المكافأة المتغيرة الذي يمنح ويدفع نقدا عند انتهاء إجراء تقييم الأداء لكل سنة.
دفعة نقدية مؤجلة	ذلك الجزء من المكافأة المتغيرة الذي يدفع نقدا بالنسبة والتناسب على مدى ثلاث سنوات بحد أدنى.
مكافآت أسهم ممنوحة مقدما	ذلك الجزء من المكافأة المتغيرة الذي يمنح ويصدر على شكل أسهم عند الانتهاء من إجراء تقييم الأداء لكل سنة، ولكن يفرج عنه بعد الاستيقاء لمدة ستة أشهر.
مكافأة أسهم منحة سنوية مؤجلة	ذلك الجزء من المكافأة المتغيرة الذي يمنح ويدفع على شكل أسهم بالنسبة والتناسب على مدى ثلاث سنوات بحد أدنى وفترة استيقاء إضافية مدتها ستة أشهر بمجرد منحها. لا تخضع مكافآت الأسهم المؤجلة لأي شروط أداء إضافية.
مكافآت الأداء المستقبلي	ذلك الجزء من المكافأة المتغيرة الذي يمنح لأشخاص مختارين لشروط الأداء المستقبلي. ترتبط هذه المكافآت بتحقيق مجموعة من أهداف الأداء للمجموعة بالإضافة إلى شروط الخدمة من جانب الموظف. تكون المكافآت مكونة بشكل فردي أو بالجمع ما بين التالي: <ul style="list-style-type: none">• أسهم برنامج الحوافز طويل الأجل، حيث تتم مكافأة الموظفين على شكل أسهم كنسبة مئوية عند تحقيق بعض شروط الأداء المحددة مسبقا.• حصة من الربح، حيث تتم مكافأة الموظفين وفقاً لنسبة مئوية محددة من الربح المستهدف لإحدى المعاملات، وتوزع عند تحقيق العائد المستهدف.• الربح المرحل، حيث تتم مكافأة الموظفين بنسبة مئوية محددة من القيمة العادلة المكتسبة على الاستثمارات بمجرد تحقيق المسقف المحدد عند تسييل الاستثمار.• المشاركة في الاستثمار، حيث يتم منح جزء من المكافأة المتغيرة على شكل استثمار ينفذ من قبل جي إف إتش ويتم تحويله إلى مبلغ نقدي للموظف عند تخارج جي إف إتش من الاستثمار.• حافز المبيعات/الاسترداد، حيث تتم مكافأة الموظف أو الفريق على أساس تحقيق نسبة محددة من قيمة المبيعات لأحد الاستثمارات عند التخارج الناجح أو استرداد أحد الأصول.

برنامج قرض ملكية أسهم الموظف

قد تقوم جي إف إتش بتنفيذ برنامج قرض ملكية أسهم الموظف من وقت لآخر المطبق بموجب أي برنامج لحوافز الأسهم تطوره جي إف إتش. عند تطبيقه، سوف يسمح برنامج قرض ملكية أسهم الموظف، للموظفين بزيادة مشاركتهم في أسهم جي إف إتش من خلال استخدام تمويل مقدم من جي إف إتش كما يحق لهم تملك أسهم جي إف إتش وفقاً للسعر المحدد وفقاً لبرنامج قرض ملكية أسهم الموظف الساري. صمم هذا البرنامج لتمكين المشاركين المخولين من زيادة تملكهم لأسهم جي إف إتش وفقاً لشروط تفضيلية ولكن ذلك يخضع لتمويل من المشاركين أنفسهم. يشمل برنامج قرض ملكية أسهم الموظف الحالي خيارات رافعة مالية متضمنة.

إنشاء صندوق العهدة

قامت جي إف إتش بإنشاء صندوق عهدة لمزايا الموظفين لحفظ وإدارة مزايا الموظفين المؤجلة المتعلقة بسياسة المكافأة المتغيرة. يلتزم الأمناء بالقيام بالواجبات المناطة بهم المنصوص عليها في قانون العهد البحريني وصندوق العهدة.

المكافآت المؤجلة

يخضع جميع الأشخاص المعتمدين والآخرين المتحملين المخاطر الجوهرية ممن يتقاضون تعويضاً إجمالياً بقيمة تتجاوز 100 ألف دينار بحريني لمكافأة متغيرة مؤجلة على النحو التالي:



السحب	المنح	الاستبقاء	مدة التأجيل	موظفون آخرون مشمولين	الرئيس التنفيذي، النواب و 5 آخرين من موظفي خطوط العمل الأعلى أجراً	عنصر المكافأة المتغيرة
نعم	-	-	فورية	%50	%40	الدفعة النقدية المدفوعة مقدماً
نعم	نعم	6 أشهر	فورية	%10 - %0	-	الأسهم الممنوحة مقدماً
نعم	نعم	-	على 3 سنوات	-	%10 - %0	الدفعة النقدية المزجلة
نعم	نعم	6 أشهر	على 3 سنوات	%50 - %0	%50 - %0	مكافأة الأسهم المزجلة
نعم	نعم	6 أشهر	ترتبط بالأداء	%50 - %0	%60 - %0	مكافآت أخرى غير نقدية أو FPA

يمكن للجنة الترشيحات والمكافآت والحوكمة، حسب تقييمها لملف الدور الذي يقوم به الموظف والمخاطر التي يتحملها، زيادة تغطية الموظفين الذين يخضعون لترتيبات المكافآت المؤجلة. بغرض احتساب المزايا، فإن قيمة مزايا الموظف في تاريخ إصدار المكافأة (وسوف يعترف به في P&L) تؤخذ في الاعتبار لأغراض حساب التعويض المتغير الإجمالي وجميع المعايير الأخرى بموجب سياسة المكافآت المتباينة.

تخضع جميع مكافآت الأداء المؤجلة والمستقبلية لأحكام المنح. يتم الإفراج عن مكافآت الأسهم وحصص الأرباح ذات العلاقة لصالح الموظف بعد انقضاء فترة الاستبقاء البالغة 6 أشهر اعتباراً من تاريخ المنح. يرتبط عدد مكافآت أسهم الحقوق بسعر سهم جي إف إتش وفقاً لقواعد برنامج حوافز الموظفين.



التبليغ عن والموافقة على أي عمليات جرت خلال السنة المالية المنتهية مع أي أطراف ذات علاقة أو مع مساهمين رئيسيين في المجموعة كما هو مبين في توضيح رقم ٢٤ من البيانات المالية لعام ٢٠٢٣. ٢. ٢٣ وتقرير مجلس الإدارة تماشياً مع المادة (١٨٩) من قانون الشركات البحريني.

٩



صادق مجلس الإدارة على المعاملات مع أطراف ذات الصلة وفقاً للمادة رقم ١٨٩ قانون رقم (١) لسنة ٢٠١٨ من قانون الشركات البحريني التالية:

معاملات مع أطراف ذوي علاقة - للسنة المنتهية في ٣١ ديسمبر ٢٠٢٣

المعاملة الأولى:

وجود اتفاقية تمويل بالمرابحة بين مجموعة جي إف إتش المالية وشركة استيراد الاستثمارية ش.م.ب. بقيمة ١٥ مليون دولار أمريكي، بمعدل ربح ٨,٥٪ (٦٪ أرباح نقدية تدفع سنوياً و٢,٥٪ أرباح عينية) تسدد عند الاستحقاق أو مبكراً لمدة ٧ سنوات. وتتضمن الصفقة عدة ضمانات منها؛ رهن أسهم شركة بلو سكاى بالإضافة إلى ضمان شركات مقدم من شركة استيراد الاستثمارية ش.م.ب.، ورهن ملكية شركة استيراد في عقارات الضيافة (أرض في جزيرة الريف، البحرين)، وتقرير تعهدي.

المعاملة الثانية:

قيام مجموعة السريع بالاستثمار بمبلغ وقدره ٥ مليون دولار أمريكي في مشروع تابع لمجموعة جي إف إتش المالية (جي سي سي اللوجستية).



إبراء ذمة أعضاء مجلس الإدارة
من المسؤولية عن كل ما يتعلق
بتصرفاتهم عن السنة المالية المنتهية
في ٣١ ديسمبر ٢٠٢٣ م.





الموافقة على تعيين/إعادة تعيين مدققي حسابات المجموعة للسنة المالية المنتهية في ٣١ ديسمبر ٢٠٢٤م، وتفويض مجلس الإدارة بتحديد أتعابهم (شريطة الحصول على موافقة مصرف البحرين المركزي).



الموافقة على إعادة شراء أسهم المجموعة (أسهم خزينة) بما لا يتجاوز ١٪ من إجمالي الأسهم الصادرة للأغراض التالية، وذلك خاضع لموافقة مصرف البحرين المركزي:

- استقطاب مساهمين استراتيجيين للمجموعة.
- الحفاظ على استقرار سعر سهم المجموعة.
- حوافز الموظفين

١٦

انتخاب مجلس إدارة البنك للسنوات
الثلاث القادمة ٢٠٢٤ / ٢٠٢٧ والمكون من
عدد عشرة مقاعد شريطة الحصول على
موافقة مصرف البحرين المركزي.

١٣



السيد غازي فيصل الهاجري

كويتي	الجنسية
درجة البكالوريوس في إدارة الأعمال من جامعة دنفر في الولايات المتحدة الأمريكية	المؤهلات
تمتد خبرته لأكثر من ٣٢ عاماً في مجال الاستثمارات المالية ، حيث شغل مناصب عدة، منها: <ul style="list-style-type: none">• شركة وفرة للاستثمار الدولي في الكويت - الرئيس التنفيذي (٢٠١٩ - ٢٠٢٤)• شركة المشروعات السياحية - نائب الرئيس التنفيذي (٢٠١٧ - ٢٠١٩)• شركة وفرة انترفست - مدير (٢٠٠٧ - ٢٠١٧)• مجموعة وفرة الاستشارية للاستثمار في الكويت - مدير محفظة (٢٠٠١ - ٢٠٠٦)• ميريل لينش - مستشار مالي (٢٠٠٠ - ٢٠٠١)	الخبرة
<ul style="list-style-type: none">• مجموعة جي اف اتش المالية - رئيس مجلس الإدارة• مزارع بيور هارفست سمارت - عضو مجلس الإدارة	العضوية في مجالس الإدارة
تم التوصية به	توصية لجنة الترشيحات ومجلس الإدارة
مستقل / غير تنفيذي	استقلالية المترشح
حضر ١٠٠٪ من اجتماعات مجلس الإدارة خلال العام الماضي	نسبة الحضور (في حال إعادة الترشح)





السيد إدريس محمد الرفيع

إماراتي	الجنسية
درجة الدبلوم العالي في المحاسبة من كليات التقنية العليا في دبي	المؤهلات
<ul style="list-style-type: none">يشغل حالياً رئاسة قسم الشرق الأوسط وأفريقيا في أبردين ستاندرد إنفستمنت (منذ عام ٢٠١٨)شغل عدة مناصب ومنها:شركة دبي القابضة ذ.م.م. - الرئيس التنفيذي (٢٠١٦ - ٢٠١٨)شركة مراس القابضة - الرئيس التنفيذي للشؤون التجارية (٢٠١٤ - ٢٠١٦)مؤسسة غولدمان ساكس - رئيس تغطية العملاء (٢٠٠٨ - ٢٠١٣)بنك الخليج الأول - مدير عام (٢٠٠٦ - ٢٠٠٨)	الخبرة
<ul style="list-style-type: none">مجموعة جي اف اتش المالية - نائب رئيس مجلس الإدارةأبردين ستاندرد إنفستمنت - عضو مجلس الإدارةبنك الإستثمار - نائب رئيس مجلس الإدارة	العضوية في مجالس الإدارة
تم التوصية به	توصية لجنة الترشيحات ومجلس الإدارة
مستقل / غير تنفيذي	استقلالية المترشح
حضر ١٠٠٪ من اجتماعات مجلس الإدارة خلال العام الماضي	نسبة الحضور (في حال إعادة الترشح)





السيد هشام أحمد الرئيس

الجنسية	بحريني
المؤهلات	<ul style="list-style-type: none">• درجة الماجستير في إدارة الأعمال من جامعة ديپول، (شيكاغو) الولايات المتحدة الأمريكية• درجة البكالوريوس في الهندسة من جامعة البحرين
الخبرة	<ul style="list-style-type: none">• يشغل حالياً منصب الرئيس التنفيذي لمجموعة جي اف اتش المالية (منذ عام ٢٠١٢)• تمتد خبرته لأكثر من ٢٥ عاماً في مجال الاستثمار والخدمات المصرفية الإسلامية. حيث شغل عدة مناصب ومنها:<ul style="list-style-type: none">• مجموعة جي اف اتش المالية - الرئيس التنفيذي للاستثمار (٢٠٠٧ - ٢٠١٢)• شركة إنفيتا - مدير عام (٢٠٠٥ - ٢٠٠٧)• بنك البحرين والكويت - مدير تنفيذي (١٩٩٩ - ٢٠٠٥)
العضوية في مجالس الإدارة	<ul style="list-style-type: none">• مجموعة جي اف اتش المالية - عضو مجلس الإدارة• شركة استيراد الاستثمارية - رئيس مجلس الإدارة• خليجي بنك - رئيس مجلس الإدارة• جي اف اتش بارتنرز - رئيس مجلس الإدارة• جي بي كورب - رئيس مجلس الإدارة• جامعة البحرين للتكنولوجيا ذ.م.م. - رئيس مجلس الإدارة• إنفراكورب ش.م.ب - رئيس مجلس الإدارة• شركة العرين للضيافة ذ.م.م. - رئيس مجلس الإدارة• قصر العرين رافلز ذ.م.م. - رئيس مجلس الإدارة• شركة مارشال للمعدات والتجارة ش.م.م. - عضو مجلس الإدارة• برايتس التعليمية ذ.م.م. - عضو مجلس الإدارة
توصية لجنة الترشيحات ومجلس الإدارة	تم التوصية به
استقلالية المترشح	مستقل / غير تنفيذي
نسبة الحضور (في حال إعادة الترشح)	حضر ١٠٠٪ من اجتماعات مجلس الإدارة خلال العام الماضي





السيد علي مراد علي

بحريني	الجنسية
درجة البكالوريوس في العلوم وإدارة الأعمال في التسويق من جامعة سوفولك - جامعة سوير للإدارة	المؤهلات
<ul style="list-style-type: none">• يشغل حالياً منصب المدير العام في شركة بيناكل ذ.م.م (منذ عام ٢٠١٠)• تمتد خبرته لأكثر من ١٩ عاماً في مجال الاستثمار والخدمات المالية في القطاع المصرفي. حيث شغل عدة مناصب ومنها:<ul style="list-style-type: none">• مدير في بنك الطاقة الأول (٢٠٠٨ - ٢٠١٠)• مساعد المدير الإقليمي في بنك يونيكورن للاستثمار (٢٠٠٧ - ٢٠٠٨)	الخبرة
<ul style="list-style-type: none">• مجموعة جي اف اتش المالية - عضو مجلس الإدارة• شركة بيناكل ذ.م.م - عضو مجلس الإدارة• خليجي بنك - عضو مجلس الإدارة• شركة العرين القابضة - عضو مجلس الإدارة• جي اف اتش كابيتال السعودية - عضو مجلس الإدارة• جي اف اتش بارتنيرز دبي - عضو مجلس الإدارة	العضوية في مجالس الإدارة
تم التوصية به	توصية لجنة الترشيحات ومجلس الإدارة
مستقل / غير تنفيذي	استقلالية المترشح
حضر ١٠٠٪ من اجتماعات مجلس الإدارة خلال العام الماضي	نسبة الحضور (في حال إعادة الترشح)





السيد راشد ناصر الكعبي

قطري	الجنسية
درجة البكالوريوس في الحقوق من جامعة بيروت العربية	المؤهلات
تمتد خبرته لأكثر من ٢٥ عاماً في قيادة الاستثمارات مثل الاستثمارات الصناعية والفنادق والضيافة العقارات، والتجارة، والتمويل والتأمين	الخبرة
<ul style="list-style-type: none">مجموعة جي إف إتش المالية - عضو مجلس الإدارةمجموعة آل سريع القابضة - نائب رئيس مجلس الإدارة والمساهمغرفة التجارة العربية البلجيكية اللوكسبورجية "ABLCC" - عضو مجلس الإدارةبنك عودة قطر - عضو مجلس الإدارةبنك قطر الدولي الإسلامي "QIB" - نائب رئيس مجلس الإدارةإنماء القابضة - رئيس مجلس الإدارةمشيرب العقارية - عضو مجلس الإدارةالشركة الإسلامية القطرية للتأمين "QIC" - عضو مجلس الإدارةغرفة تجارة الصناعة قطر - عضو مجلس الإدارةاتحاد الغرفة العربية "UAC" - عضو مجلس إدارةكيو إنفست - عضو مجلس إدارة	العضوية في مجالس الإدارة
تم التوصية به	توصية لجنة الترشيحات ومجلس الإدارة
مستقل / غير تنفيذي	استقلالية المترشح
حضر ١٠٠٪ من اجتماعات مجلس الإدارة خلال العام الماضي	نسبة الحضور (في حال إعادة الترشح)





السيد درويش عبدالله الكتبي

إماراتي	الجنسية
درجة البكالوريوس في العلوم المالية من جامعة زايد في أبو ظبي في الإمارات العربية المتحدة	المؤهلات
يشغل حالياً منصب مدير الاستثمار والمحفظة الاستثمارية في شركة درويش أحمد وأولاده ذ.م.م (منذ عام ٢٠١٧) • خبرة واسعة في إدارة الإستثمارات والعقارات وتمويل الشركات والخزينة	الخبرة
• مجموعة جي اف اتش المالية - عضو مجلس الإدارة • الإتحاد العقاري - عضو مجلس الإدارة • درويش سايبيرتك الهند الخاصة المحدودة - عضو مجلس الإدارة	العضوية في مجالس الإدارة
تم التوصية به	توصية لجنة الترشيحات ومجلس الإدارة
مستقل / غير تنفيذي	استقلالية المترشح
حضر ١٠٠٪ من اجتماعات مجلس الإدارة خلال العام الماضي	نسبة الحضور (في حال إعادة الترشح)





السيد يوسف عبدالله تقي

بحريني	الجنسية
درجة البكالوريوس في محاسبة ، جامعة هاسون ، الولايات المتحدة الأمريكية	المؤهلات
تمتد خبرته لأكثر من ٣٥ عاماً في قطاع البنوك والتدقيق والاستشارات التجارية، حيث شغل عدة مناصب ومنها: <ul style="list-style-type: none">• بنك السلام - الرئيس التنفيذي (٢٠٠٦ - ٢٠١٨)• بيت التمويل الكويتي - نائب المدير العام (٢٠٠٣ - ٢٠٠٦)• إرنست ويونغ «البحرين» - شريك (١٩٨٣ - ٢٠٠٣)	الخبرة
<ul style="list-style-type: none">• مجموعة جي إف إتش المالية - عضو مجلس الإدارة• أبكو للتكرير - عضو مجلس الإدارة• أصول لإدارة الأصول - عضو مجلس الإدارة	العضوية في مجالس الادارة
تم التوصية به	توصية لجنة الترشيحات ومجلس الإدارة
مستقل / غير تنفيذي	استقلالية المترشح
حضر ١٠٠٪ من اجتماعات مجلس الإدارة خلال العام الماضي	نسبة الحضور (في حال إعادة الترشح)





السيد فواز طلال التميمي

الجنسية	سعودي
المؤهلات	درجة البكالوريوس في إدارة الأعمال، جامعة ولاية كاليفورنيا في لوس أنجلوس ، الولايات المتحدة الأمريكية
الخبرة	أكثر من ٤٢ عامًا من الخبرة الواسعة في مجالات البناء والتجارة وعمليات التصنيع والتجزئة
العضوية في مجالس الإدارة	<ul style="list-style-type: none">مجموعة جي إف إتش المالية - عضو مجلس الإدارةأسواق التميمي - رئيس مجلس الإدارةشركة التميمي للطاقة - رئيس مجلس الإدارةشركة المملكة القابضة - عضو مجلس إدارةإن تي تي داتا السعودية - عضو مجلس إدارةالخليج للاستثمارات الإسلامية ذ.م.م - عضو مجلس إدارةشركة الصب الصناعي المتخصصة - عضو مجلس إدارةتي أي إف جي أي للمقاولات - رئيس مجلس الإدارة
توصية لجنة الترشيحات ومجلس الإدارة	تم التوصية به
استقلالية المترشح	مستقل / غير تنفيذي
نسبة الحضور (في حال إعادة الترشح)	حضر ٨٠٪ من اجتماعات مجلس الإدارة خلال العام الماضي





السيد عبدالعزيز عبدالحميد البسام

الجنسية	سعودي
المؤهلات	<ul style="list-style-type: none">• درجة البكالوريوس في الاقتصاد وإدارة الأعمال من كلية نورتويسترن في بوسطن، ماساتشوستس• درجة الماجستير في إدارة الأعمال، كلية هارفارد للأعمال في الولايات المتحدة الأمريكية• محلل مالي معتمد
الخبرة	<ul style="list-style-type: none">• يشغل حالياً منصب الرئيس التنفيذي والرئيس التنفيذي للاستثمار في شركة الجميح القابضة (منذ عام ٢٠٢٣) والمؤسس المشارك والرئيس التنفيذي لشركة أواسيس كابيتال (منذ عام ٢٠١٦)• تمتد خبرته لأكثر من ١٧ عاماً في مجال الاستثمار وإدارة الأعمال، حيث شغل عدة مناصب ومنها:<ul style="list-style-type: none">• أي إم إس للاستثمار - الرئيس التنفيذي (٢٠١٩ - ٢٠٢٣)• أواسيس كابيتال - المؤسس والمدير الإداري (٢٠١٧ - ٢٠١٩)• جدوى للاستثمار - مستشار الإستثمار (٢٠١٨ - ٢٠١٩)• أرامكو - مدير محفظة الإستثمار (٢٠٠٧ - ٢٠١٥)
العضوية في مجالس الإدارة	<ul style="list-style-type: none">• شركة بيتش القابضة للاستثمارات - عضو مجلس الإدارة• شركة العربي المالية - عضو مجلس الإدارة• شركة اللجين - عضو مجلس الإدارة• شركة الجميح للطاقة والمياه - عضو مجلس الإدارة• بيرجولا للاستثمار - عضو مجلس الإدارة
توصية لجنة الترشيحات ومجلس الإدارة	تم التوصية به
استقلالية المترشح	مستقل / غير تنفيذي





السيد عبدالله جهاد الزين

بحريني	الجنسية
درجة البكالوريوس في إدارة الأعمال من كلية هولت الدولية للأعمال في المملكة المتحدة	المؤهلات
<ul style="list-style-type: none">يشغل منصب الرئيس التنفيذي لشركة أنفينيتي كابيتل (منذ عام ٢٠١٠) والمدير العام لمكتب ممثل الملك للأعمال الإنسانية وشؤون الشباب في مملكة البحرين (منذ عام ٢٠٢٠).تمتد خبرته لأكثر من ٢٠ عاماً في إدارة الثروات والأعمال	الخبرة
<ul style="list-style-type: none">شركة بابكو للتكرير - رئيس مجلس الإدارةبابكو أنيرجيز - عضو مجلس الإدارةإنفينيتي كابيتال ذ.م.م - عضو مجلس الإدارةشركة الصروح للإدارة ذ.م.م - عضو مجلس الإدارةفيكتوريوس ذ.م.م. - عضو مجلس الإدارةفوريفر ذ.م.م. - عضو مجلس الإدارةأفيلي ذ.م.م. - عضو مجلس الإدارةفانديك ذ.م.م. - عضو مجلس الإدارة	العضوية في مجالس الإدارة
تم التوصية به	توصية لجنة الترشيحات ومجلس الإدارة
مستقل / غير تنفيذي	استقلالية المترشح





سمو الشیخة منوة بنت علي بن خليفة آل خليفة

بحرينية	الجنسية
درجة البكالوريوس في الآداب ، إدارة الأعمال (التسويق) من جامعة وستمنستر	المؤهلات
<ul style="list-style-type: none">• مؤسس شركة سايناريو• أكثر من ٩ سنوات خبرة في مجال صناعة المحتوى	الخبرة
شركة جلوبال أكسبرس – نائب رئيس مجلس إدارة	العضوية في مجالس الإدارة
تم التوصية به	توصية لجنة الترشيحات ومجلس الإدارة
مستقل / غير تنفيذي	استقلالية المترشح





الدكتور ظافر راشد الجلاهمة

الجنسية	بحريني
المؤهلات	<ul style="list-style-type: none">• درجة الدكتوراه في إدارة التكنولوجيا، جامعة فاندربيلت بالولايات المتحدة الأمريكية• درجة الماجستير في هندسة النظم من كلية الدراسات العليا البحرية ، الولايات المتحدة الأمريكية• درجة الماجستير في الهندسة الالكترونية من كلية الدراسات العليا البحرية ، الولايات المتحدة الأمريكية• درجة البكالوريوس في الهندسة الكهربائية والإلكترونية من جامعة بليموث بإنجلترا
الخبرة	<p>تمتد خبرته لأكثر من ٣٨ عاماً في قطاع النفط والغاز والقطاع العسكري والإسكان واستشارة إدارة الاعمال، حيث شغل عدة مناصب ومنها:</p> <ul style="list-style-type: none">• الشركة القابضة للنفط والغاز ش.م.ب - رئيس تنفيذي للعمليات (٢٠١٩ - ٢٠٢١)• الشركة القابضة للنفط والغاز ش.م.ب - قائم بأعمال الرئيس التنفيذي (٢٠١٦ - ٢٠١٩)• الشركة القابضة للنفط والغاز ش.م.ب - مستشار (٢٠١١ - ٢٠١٦)• وزارة الإسكان - وكيل وزارة (٢٠٠٨ - ٢٠١٠)• بنك الخليج الدولي - نائب الرئيس (٢٠٠٧ - ٢٠٠٨)• شركة الخليج لدرفلة الألمنيوم - مدير تطوير الأعمال (٢٠٠٥ - ٢٠٠٧)
العضوية في مجالس الإدارة	-
توصية لجنة الترشيحات ومجلس الإدارة	تم التوصية به
استقلالية المترشح	مستقل / غير تنفيذي





السيدة شيماء تهامي عبدالمطلب

بحرينية	الجنسية
<ul style="list-style-type: none">درجة الماجستير في إدارة الأعمال من جامعة البحرين.درجة البكالوريوس محاسبة من جامعة البحرين	المؤهلات
تمتد خبرتها لأكثر من ٢٥ سنوات في قطاع البنوك، حيث شغلت المناصب التالية: <ul style="list-style-type: none">بنك ABC - رئيس قسم دعم الائتمان (٢٠١٧ - ٢٠٢١)بنك ABC - مدير القروض المتعثرة (١٩٩٨ - ٢٠١٦)	الخبرة
شركة جلوبال أكسبرس - نائب رئيس مجلس إدارة	العضوية في مجالس الإدارة
تم التوصية به	توصية لجنة الترشيحات ومجلس الإدارة
مستقل / غير تنفيذي	استقلالية المترشح





الدكتور ناصر صلاح بورسلي

الجنسية	كويتي
المؤهلات	<ul style="list-style-type: none">• درجة الدكتوراة في الصيرفة الإسلامية في الجامعة الإسلامية العالمية بماليزيا• درجة الماجستير في إدارة الأعمال من جامعة الخليج في جامعة الكويت• درجة بكالوريوس في الصيرفة الإسلامية في جامعة الكويت
الخبرة	<ul style="list-style-type: none">• يشغل حالياً منصب مستشار وحدة تنظيم التأمين ومستشار لمعهد بحوث الاستطلاع• خبرة لأكثر من 10 عاماً في مجال الامتثال والحوكمة في القطاع المصرفي، حيث شغل عدة مناصب ومنها:<ul style="list-style-type: none">• الهيئة العامة للاستثمار الكويتية – مستشار (أبريل ٢٠٢٣ - يوليو ٢٠٢٣)• مجموعة الامتياز الاستثمارية - رئيس قسم الالتزام ومكافحة غسل الأموال - نائب الرئيس المساعد (سبتمبر ٢٠٢١ - أكتوبر ٢٠٢١)• بيت التمويل الكويتي - مساعد مدير الامتثال (٢٠١٩ - ٢٠٢١)• بنك وربة - مدير الامتثال (٢٠١٦ - ٢٠١٩)• بنك الكويت المركزي - مشرف مصرفي (٢٠٠٩ - ٢٠١٦)
العضوية في مجالس الادارة	<ul style="list-style-type: none">• شركة ايتوال للطور ومستحضرات التجميل – عضو مجلس الإدارة• المركز الدولي للحوكمة والإشراف – عضو مجلس الإدارة
توصية لجنة الترشيحات ومجلس الإدارة	تم التوصية به
استقلالية المترشح	مستقل / غير تنفيذي





السيد سوشيل كومار راجمال جين

الجنسية	هندي
المؤهلات	درجة البكالوريوس في التجارة من جامعة راجستان - الهند
الخبرة	<ul style="list-style-type: none">• يشغل حاليًا منصب المدير العام لشركة Greenfield Consultants (منذ عام ٢٠٢٠)• تمتد خبرته لأكثر من ٢٣ عام في مجال الاستشارات، إعادة التأمين، المحاسبة، الاستثمار الإسلامي، التمويل، العقارات وإدارة الممتلكات. فقد شغل عدة مناصب ومنها:<ul style="list-style-type: none">• مجموعة بن فقيه العقارية - مدير الشؤون المالية والإدارية (٢٠١٦ - ٢٠٢٠)• Greenarchers LLC - مستشار مجلس الإدارة والمدير المالي (٢٠١٢ - ٢٠١٦)• إنوفست ش.م.ب - الاستثمارات والمدير المالي (٢٠٠٨ - ٢٠١٢)• بنك طيب - المدير المالي (٢٠٠٧ - ٢٠٠٨)• بنك الاستثمار الدولي البحرين - رئيس إدارة المخاطر (٢٠٠٤ - ٢٠٠٧)• الخدمات المالية العربية "AFS" - رئيس قسم التمويل والاستثمار (١٩٩٩ - ٢٠٠٤)• المجموعة العربية للتأمين "ARIG" - مدير تمويل الشركات (١٩٩٧ - ١٩٩٩)
العضوية في مجالس الادارة	شركة جلوبال أكسبرس - نائب رئيس مجلس إدارة
توصية لجنة الترشيحات ومجلس الإدارة	تم التوصية به
استقلالية المترشح	مستقل / غير تنفيذي





السيد خالد عبدالله هاشم

بحريني	الجنسية
درجة البكالوريوس في إدارة الأعمال - الأعمال التجارية الدولية ، جامعة كوينزلاند - أستراليا	المؤهلات
<ul style="list-style-type: none">• يشغل حالياً منصب الرئيس التنفيذي لشركة لايف قلوبل (منذ عام ٢٠١٥)• تمتد خبرته لأكثر من ١٠ أعوام في الإشراف على العمليات في قطاعات التصميم والبناء والأغذية والمشروبات والضيافة والصناعة والتعليم والرياضة والترفيه وحملات التسويق العالمية	الخبرة
-	العضوية في مجالس الإدارة
تم التوصية به	توصية لجنة الترشيحات ومجلس الإدارة
مستقل / غير تنفيذي	استقلالية المترشح





السيد محمود عبدالامير رضي

الجنسية	بحريني
المؤهلات	<ul style="list-style-type: none">• درجة الماجستير في إدارة الأعمال من جامعة جنوب ويلز - المملكة المتحدة البريطانية• درجة البكالوريوس في إدارة الأعمال من جامعة البحرين
الخبرة	<ul style="list-style-type: none">• يشغل حالياً منصب مدير عام في معهد Beacon FinTrain (منذ عام ٢٠٢٢)• تمتد خبرته لأكثر من ١٠ أعوام في مجالات التدريب والاستشارة والبنوك الإسلامية والبنوك الاستثمارية (قسم الخزينة)
العضوية في مجالس الادارة	-
توصية لجنة الترشيحات ومجلس الإدارة	تم التوصية به
استقلالية المترشح	مستقل / غير تنفيذي





الآنسة منيرة سالم البوعينين

الجنسية	بحرينية
المؤهلات	<ul style="list-style-type: none">• درجة الماجستير إدارة الأعمال في التجارة الإلكترونية من جامعة AMA الدولية• درجة البكالوريوس في علوم الحاسوب من جامعة AMA الدولية
الخبرة	<ul style="list-style-type: none">• تشغل حالياً منصب رئيس النقل البري في وزارة المواصلات والاتصالات (منذ عام ٢٠١٩)• تمتد خبرتها لأكثر من ١٠ أعوام في مجالات التعليم والمواصلات الحكومية بوزارة المواصلات والاتصالات
العضوية في مجالس الإدارة	-
توصية لجنة الترشيحات ومجلس الإدارة	تم التوصية به
استقلالية المترشح	مستقل / غير تنفيذي





السيد عبدالمحسن بن راشد بن عبدالرحمن الراشد

سعودي	الجنسية
درجة البكالوريوس في إدارة الأعمال من جامعة سياتل في الولايات المتحدة الأمريكية	المؤهلات
<ul style="list-style-type: none">• يشغل حالياً منصب شريك إداري في مجموعة الراشد (منذ عام ١٩٨٢)• تمتد خبرته لأكثر من ٤٠ عاماً في مجال العقارات والاستثمار	الخبرة
<ul style="list-style-type: none">• شركة راشد الراشد وأولاده - عضو مجلس الإدارة• شركة مدى الشرقية للتنمية والتطوير العمراني - رئيس مجلس الإدارة• شركة اليمامة للاستثمار والتطوير - رئيس مجلس الإدارة• شركة الشفاء الطبية - رئيس مجلس الإدارة• شركة سنثومر الشرق الأوسط - رئيس مجلس الإدارة• شركة جنان العقارية - رئيس مجلس الإدارة• شركة سياحة العالمية - رئيس مجلس الإدارة	العضوية في مجالس الإدارة
تم التوصية به	توصية لجنة الترشيحات ومجلس الإدارة
مستقل / غير تنفيذي	استقلالية المترشح





ما يستجد من أعمال طبقاً للمادة (٢.٧)
من قانون الشركات التجارية.

١٤



مجموعة جي اف اتش المالية ش.م.ب.
ص.ب. ٦٠٠٠١، المنامة، مملكة البحرين
تلفون: +٩٧٣ ١٧ ٥٣٨٥٣٨
فاكس: +٩٧٣ ١٧ ٥٤٠٠٠٦
بريد إلكتروني: info@gfh.com
موقع الإنترنت: www.gfh.com

